



CUENTA PÚBLICA

LAS CONDES 23/24



Las
Condes.

CUENTA GESTIÓN MUNICIPAL 2023 - 2024

CONTENIDO:

PALABRAS DE LA ALCALDESA DANIELA PEÑALOZA RAMOS	5
CONCEJO MUNICIPAL 2022-2024	6
CONSEJO COMUNAL DE ORGANIZACIONES DE LA SOCIEDAD CIVIL	21
CONSEJO COMUNAL DE SEGURIDAD PÚBLICA	27
DESARROLLO SOCIAL	31
Social	32
Dirección de Desarrollo Comunitario DECOM	32
Departamento de Acción y Asistencia Social	32
Departamento de Adulto Mayor	33
Departamento de Deportes	36
Departamento de Desarrollo Local	37
Departamento de Discapacidad	39
Departamento de Eventos y Recreación	44
Departamento de Gestión de Contratos y Talleres	45
Departamento de Gestión Territorial	46
Departamento de Gestión y Presupuesto	47
Departamento de Higiene Ambiental y Zoonosis	49
Departamento de Organizaciones Comunitarias	51
Departamento de Planificación y Estudios	54
Departamento de Proyectos de Inversiones en la Comunidad	55
Departamento Subsidios y Programas Sociales	56
Educación	61
Dirección de Educación	61
Planes y Programas de Educación 2023	62
Centros de Apoyo a la Educación	89
Salud	96
Dirección de Salud	96
Atención Primaria	97
Centros de Salud Atención Primaria	101
Unidades de Apoyo a la Atención Primaria	113
Municipio	124
Departamento de Recursos Humanos	124
Gobierno Electrónico	139
Convenio con otros Municipios	139
Atención al Vecino	145

Cultura	147
Corporación Cultural	147
Teatro Municipal	153
DESARROLLO EN INFRAESTRUCTURA	181
Dirección de Infraestructura y Servicios Públicos	182
Mantenimiento de Infraestructura	193
Dirección de Asesoría Urbana DAU	204
Proyectos de Desarrollo Comunal	204
DESARROLLO EN SERVICIOS	220
Dirección de Seguridad Pública	221
Dirección de Medio Ambiente y Aseo	241
Dirección de Parques y Jardines	246
Dirección de Tránsito y Transporte Público	257
Dirección Coordinación de Operaciones	273
DESARROLLO EN INNOVACIONES	276
Secretaría Comunal de Planificación. SECPLAN	277
ANEXOS	293
Anexo 1 Informe de Gestión Municipal al 31 de diciembre 2023	294
Anexo 1.1 Balance de Ejecución Presupuestaria Municipal al 31 de diciembre 2023	297
Anexo 1.2 Balance de Ejecución Presupuestaria de Ingresos Educación 2023	345
Anexo 1.3 Balance de Ejecución Presupuestaria de Gastos Educación 2023	354
Anexo 1.4 Balance de Ejecución Presupuestaria de Ingresos Salud 2023	365
Anexo 1.5 Balance de Ejecución Presupuestaria de Gastos Salud 2023	370
Anexo 2 Informe de Control	381
Anexo 3 Cantidad de Procesos de Investigación Sumaria y Sumarios Administrativos	384
Anexo 4 Juicios Dirección Jurídica Año 2023	397
Anexo 4.1 Plantilla Totales	437
Anexo 5 Convenios Vigentes con Instituciones Públicas y Privadas	439
Anexo 6 Tramitación 2023 Organizaciones Comunitarias	491
Anexo 7 Resumen Tramitaciones 2023 Personas Jurídicas	499
Anexo 8.1 Presupuesto de Gastos Final 2023	501
Anexo 8.2 Presupuesto de Gastos Inicial 2023	503
Anexo 8.3 Presupuesto de Ingresos Final 2023	506
Anexo 8.4 Presupuesto de Ingresos Inicial 2023	508
Anexo 9 Tramitación 2023 Fundaciones y Asociaciones	510
Anexo 10.1 Tramitación 2023 Actualización de Directorios	531
Anexo 10.2 Directorios Definitivos C.S.V. Constituidos	536

Anexo 11	Variación del Activo Fijo al 31 de Diciembre de 2023	540
Anexo 12	Plan de Desarrollo Comunal 2023	543
Anexo 12.1	Certificado de la Secretaría Comunal de Planificación 2023	547
Anexo 13	Certificado Ingresos Ley 20.958 año 2023	549
Anexo 14	Plan Comunal de Seguridad Pública 2023	551

DANIELA PEÑALOZA RAMOS

Alcaldesa



Queridos vecinos y vecinas:

Esta es la tercera cuenta pública que me toca rendir, la última de mi administración. Sin duda, hemos recorrido juntos un camino de muchas alegrías, buenas noticias y avances para esta comuna, y este documento grafica aquello. En las próximas páginas van a poder encontrar las más diversas iniciativas y acciones que realizamos el 2023, en las que buscábamos cumplir con un solo y gran objetivo: que ustedes y sus familias pudieran vivir mejor. Con orgullo, humildad y sobre todo, mucho trabajo, lo logramos.

Lo anterior se puede evidenciar con datos y cifras concretas, pero se los quiero graficar en el tema que más requería de nuestra atención. Ese que era y es prioridad para todos: la seguridad. Si bien Chile transita por una crisis de seguridad muy profunda, en Las Condes el 2023 los delitos de mayor connotación social disminuyeron un 14%, mientras que los robos también cayeron un 22%. Eso refleja que las estrategias que planificamos, la coordinación con Carabineros y la PDI, la tecnología de punta con la que contamos, la presencia de los inspectores en las calles, y los programas que realizamos, dieron buenos resultados. Independiente de aquello, desde la Municipalidad seguiremos trabajando hasta el último día para que cada barrio de Las Condes sea más seguro.

Pero eso no es todo. Hemos avanzado transversalmente en las demás áreas. Por ejemplo, dos de las principales obras que desarrollamos el 2023 son el Parque Observatorio Cerro Calán (con más senderos y nuevas áreas verdes) y el Paseo Patrimonial Padre Hurtado (que une el Pueblito Los Domínicos con la Casona Santa Rosa, y permitirá reconocer toda la cultura y el patrimonio de ese barrio). Por otro lado, en educación, los colegios municipales lideraron los rankings (entre sus pares municipales) en las pruebas PAES y SIMCE. De hecho, por primera vez en la historia, obtuvimos siete puntajes máximos en la prueba que permite acceder a la educación superior. En temas de smart cities, lanzamos la política comunal de inteligencia artificial, que nos permite avanzar en modernizar el Estado y seguir perfilando a Las Condes como líder de esta materia. Entre muchos avances más que podrán conocer en este documento.

Nada de esto hubiese sido posible sin su apoyo y cariño. Muchas gracias, de corazón, a todos ustedes que me dieron la oportunidad de ser su Alcaldesa; a los funcionarios municipales por todo el trabajo que realizaron estos tres años; al COSOC, al Consejo Comunal de Seguridad, y al Concejo Municipal por toda su dedicación por la comuna; y lo más importante, a mi familia.

No me cabe duda que nos volveremos a encontrar en terreno.

Un abrazo,
Daniela Peñaloza Ramos

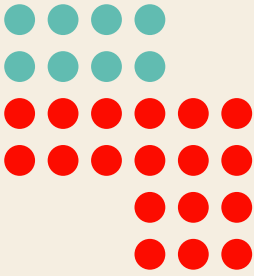

CONCEJO MUNICIPAL 2022 -2024

CONCEJO MUNICIPAL

Este organismo es presidido por la alcaldesa Daniela Peñaloza Ramos y está compuesto por los concejales Sergio Melnick Israel, Julio Dittborn Cordua, Isidora Alcalde Egaña, Patricio Bopp Tocornal, Catalina San Martín Cavada, Luis Antonio Hadad Acevedo, Javiera Kretschmer Soruco, Catalina Ugarte Millán, Marie Claude Mayo de Goyeneche y Leonardo Prat Fernández.

El Concejo tiene funciones de índole normativa, resolutive y fiscalizadora de las labores municipales, además de activar la participación de la comunidad local y ejercer otros cometidos que señala la Ley Orgánica Constitucional de Municipalidades y otras normas vigentes.

La Secretaría Municipal participa como su oficina administrativa, para lo cual recopila antecedentes y prepara las citaciones; revisa las actas, las distribuye y custodia; transcribe los acuerdos y los distribuye; coordina informes y solicitudes efectuadas en las sesiones y revisa el cumplimiento de los acuerdos del Concejo.

Para un mejor apoyo a la gestión municipal, se formaron comisiones de trabajo, presididas, cada una, por un concejal, las que se componen de la siguiente manera:

Concejales y Comisiones de Concejo, 2021 - 2024

Fuente: Elaboración propia

PRESIDENTE	COMISIÓN
Daniela Peñaloza Ramos	del Concejo
Sergio Melnick Israel	Innovación y Municipio Digital
Julio Dittborn Cordua	Urbanismo y Ciudad
Isidora Alcalde Egaña	Desarrollo Sostenible y Medio Ambiente
Patricio Bopp Tocornal	Seguridad
Catalina San Martín Cavada	Hacienda
Luis Hadad Acevedo	Educación
Javiera Kretschmeyer Soruco	Salud
Catalina Ugarte Millán	Desarrollo Comunitario
Marie Claude Mayo de Goyeneche	Cultura, Recreación y Deporte
Leonardo Prat Fernández	Gobierno Colaborativo

SERGIO I. MELNICK

Presidente Comisión de Innovación y Municipio Digital



Sergio Raúl Melnick Israel. 1951-2024. QEPD

Falleció en el ejercicio de su cargo de concejal, el 11 de abril de este año.

Esta es su presentación publicada en la Cuenta Pública del año 2023

Para bien o para mal, soy el concejal más viejo del grupo, pero Julio Dittborn, que es un sabio, me pisa los talones. De primera profesión soy ingeniero comercial de la U. de Chile, tengo dos Master (uno en psicología Junguiana) y un Doctorado en investigación del futuro, pero por sobre todas las cosas, lo que más acumulo son los ex: académico, decano, ministro, consultor, director de empresas y ahora empresario en el tema digital.

El primer año y medio presidí la comisión de presupuesto, comisión que decidí dejar por algunos desacuerdos esenciales con la administración. Ahora encabezo la Comisión de digitalización y smart city. Creo que el municipio, es quizás el más avanzado del país, pero, dadas las actuales tecnologías, aún tiene problemas no menores de gestión que deben ser superados. Afortunadamente hay consciencia de ello en la administración, pero no siempre la voluntad presupuestaria. En mi caso, la mejor manera que tengo de servir a los vecinos es tratando de lograr una gestión eficiente y transparente del municipio y en base a políticas públicas no discrecionales. Por ello, mi foco de acción está orientado más que al trabajo de terreno con el vecino, a poder apoyar la gestión interna del municipio, hoy apoyando la digitalización y procesos, y por cierto la eficiencia. El concepto de smart city (en este caso comuna) permitirá a la comuna tener el liderazgo de esos temas en el país. Si se logra será un ejemplo de alcance mundial. No sólo abarca temas de seguridad, sino también ambientales, gestión, infraestructura, educación, salud y otros. Estimo que el municipio tiene un equipo de funcionarios del más alto nivel y competencias, que debe ser dirigido en la dirección correcta. Creo firmemente en la despolitización de los municipios.

Me ha interesado, sin éxito hasta aquí, el promover la preparación de una visión Las Condes 2030 o 35, que sirva como gran guía de trabajo permanente en la gestión municipal. También estimo que se invierten muchos recursos en el área cultural, en lo que estoy de acuerdo, pero no hay una política cultural formal del municipio. Cultura y arte no son lo mismo. Por eso promuevo el hacerla este año. Lo que constato a mitad del período, es que en los hechos como está diseñada la ley municipal, los concejales tienen en realidad muy poca incidencia en los destinos de los municipios, salvo que los alcaldes quieran hacerlo. Ahora que los liceos municipales van de vuelta al control del estado central, con lo que bajará la calidad de la educación, estimo fundamental ver nuevas formas de apoyar a nuestros estudiantes comunales, con nuevos enfoques educativos complementarios.

JULIO DITTBORN CORDUA

Presidente Comisión de Urbanismo y Ciudad



Mi nombre es Julio Dittborn Cordua. Fui Diputado por tres periodos del antiguo Distrito 23, que incluía a las comunas de Lo Barnechea, Vitacura y Las Condes. Luego fui electo concejal en 2016 y estoy en mi segundo periodo. Presido la Comisión de Urbanismo y Ciudad. Durante el año 2022 concluimos la Modificación N° 11 al Plan Regulador Comunal, que no fue un cambio sustancial al instrumento de planificación territorial y, esperamos pronto contar con su promulgación y luego con un texto refundido, coordinado y sistematizado de la Ordenanza del Plan Regulador Comunal. Además, durante este año estamos trabajando junto a los profesionales de la Dirección de Asesoría Urbana en la Modificación al PRC N° 12, que contempla modificaciones mayores y profundas al actual plan regulador. Le pedimos a todas las Juntas de Vecinos y, a los vecinos en general, que estén atentos a la información que iremos entregando sobre la Modificación N° 12, pues es muy importante su participación. Variables como la altura de edificación, la densidad poblacional de los barrios, coeficientes de constructibilidad y de ocupación de suelo, entre otras normas urbanísticas, serán revisadas en esta modificación al PRC, por lo que es de gran importancia que los vecinos y sus organizaciones estén atentos a los posibles cambios y puedan, también, formular sugerencias a ellos. Hemos reforzado con profesionales nacionales e internacionales a la Dirección de Asesoría Urbana para esta tarea, que consideramos de gran importancia para nuestra comuna, pues implica una visión de largo plazo.

ISIDORA ALCALDE EGAÑA

Presidenta Comisión Desarrollo Sostenible y Medio Ambiente



Nací en 1990. Soy mamá, periodista y tengo un Máster en Políticas Sociales y Acción Comunitaria de la Universidad Autónoma de Barcelona.

Mi principal rol como concejala es fiscalizar. Por lo mismo la probidad y la transparencia son mi principal prioridad. La corrupción e irregularidades se deben cortar de raíz y debemos poner todos los esfuerzos para hacer un buen uso de los recursos públicos, recursos que le pertenecen a todas las vecinas y vecinos. Y en eso he estado trabajando.

Por otro lado, también tengo grandes motivaciones medioambientales. Desde hace un par de años vengo trabajando en temas de sostenibilidad, ideas que hoy desarrollo desde la comisión. Tengo la convicción que para enfrentar la crisis climática y los desafíos medioambientales es clave el rol de los gobiernos locales y la gestión comunitaria. Como presidenta de la Comisión de Medioambiente y Desarrollo Sostenible tengo como objetivo que el medioambiente sea una prioridad y la comuna sea un referente a nivel nacional y Latinoamericano. Desde una perspectiva de ecología urbana, espero podamos pensar una nueva idea de ciudad, a escala humana y mucho más amigable y sustentable.

La escasez hídrica, que sufren principalmente las comunas del sector oriente de Santiago, y las diversas crisis medioambientales son urgentes de abordar hoy y debemos ser ambiciosos en esta materia. Por lo mismo, desde la comisión y junto a las direcciones de Medioambiente y, Parques y Jardines de la Municipalidad, seguiré impulsando proyectos que permitan proteger nuestros humedales urbanos; fomentar áreas verdes con bajo consumo de agua, mejorar nuestros parques y plazas, desarrollar planes para comenzar a gestionar las aguas grises de la comuna. También espero podamos avanzar más ambiciosamente en la gestión de residuos orgánicos, en la creación de más y mejores ciclovías y en seguir fomentando proyectos de energías renovables.

¡Que este 2024 sea un año lleno de justicia y buenas ideas!

PATRICIO BOPP TOCORNAL
Presidente Comisión de Seguridad



Esta es mi octava cuenta pública como concejal y la última de este periodo alcaldicio, y es evidente que de todas la anteriores, probablemente en esta enfrentamos como municipio uno de los momentos más complejos de nuestra historia.

Al respecto, son muy importantes los aprendizajes, que nos permiten cambiar, dejar huella, integrar a más personas a nuestras decisiones, modernizar nuestro municipio y por sobre todo, informar a más vecinos.

En estos años puedo concluir que he logrado dejar un estilo de hacer las cosas e influir. Me propuse dar una señal distinta con respecto al gasto municipal que significaba ejercer el cargo de concejal, y en casi 8 años puedo afirmar con la frente en alto que cumplí mi compromiso de no viajar con recursos públicos al extranjero. ¿vacaciones pagadas con los recursos de los vecinos? Claro que NO!

Al respecto intentamos regular las comitivas sin éxito en el reglamento municipal, sin embargo, aunque aún no exista una regulación, logré influir en el resto del concejo municipal, sobre un problema que se estaba tornando abusivo en distintos municipios del resto del país y donde Las Condes no había estado exento. En ese mismo sentido, buscamos más y más transparencia, empujando iniciativas como la transmisión de los concejos municipales. Algo que debo reconocer, tras muchos intentos y una eventual ley que obligaría a todos los municipios a invertir en abrir sus concejos, pudimos conseguir la medida.

Es importante darse cuenta que la institucionalidad vigente no es suficiente para enfrentar el mal uso de los recursos públicos y debemos dar pasos más decididos para conseguir voluntades, donde se hace necesario abrir nuestras corporaciones, asociaciones y organizaciones que colaboran con recursos públicos a la función municipal de Las Condes, con un ejercicio de rendición de cuenta frecuente y permanente, integrando concejales y vecinos a sus directorios, fortaleciendo sus gobiernos corporativos. Es el desafío que nos corresponde enfrentar y que en gran parte, nos ayudará a sacar a Las Condes de la mala prensa.

“Invertir bien los recursos es llegar con calidad a más vecinos y con menos intermediarios”, esta es la lógica y en parte la responsabilidad que debe tener un municipio hacia sus contribuyentes. Sabemos que la seguridad para nuestros vecinos y sus familias es lo más importante, lo que implica una doble responsabilidad: invertir los recursos en las mejores herramientas para la prevención y contener con más seguridad a quienes son víctimas del delito. De esa manera he representado a nuestras comunidades en el Consejo de Seguridad de Las Condes y a través de la Presidencia de la Comisión de Seguridad del Concejo Municipal.

Quiero finalizar esta reseña, comentándoles que al igual que ustedes, vivo y disfruto a fondo mi comuna, es decir, sus servicios, parques, calles y cerros. Poder hacerlo se debe en su mayor parte al trabajo de nuestros funcionarios municipales y las garantías que puede entregarnos

como vecinos, es decir, la calidad de vida que logran ofrecer a partir de tener barrios sanos, limpios, lindos, seguros, equipados y con oportunidades. Lograrlo de la mejor manera incluye la participación de los vecinos, porque ellos conocen mejor que nadie lo que necesitan para ser felices. Muchas gracias a los funcionarios, dirigentes y vecinos que se la juegan por Las Condes, sigamos trabajando juntos por la mejor comuna!

CATALINA SAN MARTÍN CAVADA

Presidenta Comisión de Hacienda



Soy Catalina San Martín Cavada, mamá de 4 niños, presidenta de la comisión de Hacienda de la municipalidad, y abogada de profesión. Si bien me he desempeñado en distintas áreas del derecho, hoy estoy dedicada exclusivamente a ser concejala de nuestra comuna.

Sé que dentro de los temas prioritarios para nosotros los vecinos, se encuentra la probidad y la transparencia, y el buen uso de los recursos que nos pertenecen a todos. Como concejala mi trabajo ha estado enfocado en generar un vínculo fuerte con los vecinos, haciendo que su voz se escuche, y gestionando soluciones a su favor. Por otro lado, he trabajado fiscalizando cómo se invierten nuestros recursos, y en línea con lo anterior, la gestión de esta administración. He desempeñado fielmente la tarea que se me ha encomendado por quienes votaron por mi como concejala, porque sé que este Municipio, debe volver a ser de nosotros los vecinos.

LUIS ANTONIO HADAD ACEVEDO

Presidente Comisión de Educación



Soy Luis Hadad Acevedo, de 34 años, y trabajo como ingeniero comercial con un Máster en Gestión de Gobierno. Además, soy el padre primerizo de una niña de 1 año llamada Rafita. Scout de toda la vida, deportista, amante de los animales y cruzado.

Mi responsabilidad actual es liderar la Comisión de Educación, donde mi principal objetivo es garantizar que todos los niños y niñas de la comuna reciban una educación de alta calidad con los estándares educativos más altos. Durante los últimos años la Corporación de Educación ha hecho un trabajo increíble al innovar e implementar proyectos educativos adaptados a los nuevos tiempos, preocupándose siempre por el bienestar de los estudiantes y sus familias. Cada institución educativa se ha enfocado en desarrollar una identidad propia, lo que a permitido que los estudiantes se sientan cómodos y en un entorno educativo que los reconoce.

Mi comuna es Las Condes, donde resido y comparto mi vida diaria con quienes la habitan, me ha permitido establecer una relación cercana con los vecinos, logrando ser un puente entre las demandas de los residentes y la administración, manteniendo un trato cercano y claro con aquellos que necesiten nuestra atención.

He estado muy comprometido con el trabajo que implica representar a los vecinos de Las Condes desde que asumí mi cargo de concejal en julio de 2021. Me he concentrado principalmente en materias deportivas, sociales y educativas, además de representar y acompañar a nuestros amigos de cuatro patitas en el Concejo.

Desde que asumí el cargo y ahora en mi último año como concejal, tengo la intención de continuar apoyando y promoviendo el deporte entre los estudiantes y vecinos, ya que es una herramienta educativa que ayuda a establecer y fomentar relaciones sociales, promoviendo el respeto hacia los demás, enseñando a competir de manera leal y alejar a nuestros niños de malos hábitos que afectarían su vida en la juventud y adultez.

Por lo tanto, para mí es crucial continuar promoviendo la participación de las entidades sociales, especialmente las deportivas, en la solicitud de proyectos, ya que les permite colaborar en un objetivo común y tener la opción de obtener financiamiento para lograr sus objetivos.

Como lo mencioné cuando recién asumí y ahora en mi último año de concejalía es poder continuar apoyando y representando a los vecinos de nuestra comuna, por lo que siempre velaré por el bienestar de toda la comunidad.

Gracias por la confianza.

JAVIERA KRETSCHMER SORUCO

Presidenta Comisión de Salud



Tras el fin de la alerta sanitaria, las calles volvieron a repletarse de vecinos y actividades en los espacios públicos. Así fue, como durante el 2023 desarrollamos charlas y ferias de salud para nuestras vecinas y vecinos, donde se dejó ver la experiencia y las nuevas tendencias para mejorar los servicios de salud municipal.

Realicé constantes visitas a nuestros dos CESFAM, donde pude recoger y gestionar las inquietudes y propuestas de nuestras vecinas y vecinos para proyectar mejoras en todos nuestros servicios de salud. Así fue como participamos de la inauguración de la Feria de Salud Mental, Urgencia en Menos de 30 minutos de Clínica Cordillera y retomamos la vacunación en el CESFAM Aníbal Ariztía, mini consultorio El Pillán y Los Dominicos.

En materia de género, seguimos incentivando en ampliar la participación de las mujeres en diversas áreas de la vida, enfocándonos en la maternidad. En donde por segundo año consecutivo, tuvo un éxito rotundo el Centro de Salud Mental Maternal, el cual acoge a mujeres durante el periodo gestacional y el primer año de vida de sus hijas e hijos, lo que significa un enorme compromiso de nuestra municipalidad para con todas las madres, sin excepción. Ya son cientos las mujeres que han recibido atención gratuita y que han podido fortalecer sus habilidades y ser protagonistas de esta iniciativa, pionera en el sector de la salud.

Tengo claridad que las demandas vecinales son muchas y diversas, por lo que, desde mi rol de concejala y mi vocación por el servicio público, estoy disponible para continuar escuchándolos, representándolos y apoyándolos, con el fin de llevar a cabo proyectos que mejoren y hagan de Las Condes la mejor comuna donde vivir.

Cuentan conmigo. Un cariñoso abrazo, Javiera.

CATALINA UGARTE MILLÁN

Presidente Comisión de Desarrollo Comunitario



Casada, madre de 4 hijos, abogada, MBA, militante fundadora del Partido Republicano y concejal de su comuna, Las Condes.

En este año más de servicio, he seguido con el sello de los Gastos Claros, fiscalizando el uso eficiente de los recursos y oponiéndome a gastos innecesarios.

En este último año destacamos:

- Seguimiento del uso de las horas extras, y fiscalizar el plan de disminución de las mismas. Ingreso a Contraloría de una denuncia por el uso de horas extras en vacaciones por parte de un ex funcionario.
- Insistir en el cambio de dirección de las organizaciones colaboradoras. En esto tuvimos éxito en cambiar al director ejecutivo de la Corporación Cultural y de la Junta de Alcaldes. Estamos a la espera de mejorar la institucionalidad de la Unión Comunal.
- Velar para que las organizaciones colaboradoras incluyan la transparencia en sus páginas. Constante revisión de la información subida y solicitar actualizaciones.

Las herramientas actuales que la ley da a los concejales no son suficientes para ejercer su rol fiscalizador, sin embargo, haciendo las preguntas incómodas y solicitando información, hemos logrado avanzar en transparencia.

Paralelamente he tratado de ser puente con solicitudes de los vecinos. Canalizando sus solicitudes, haciéndome suyo sus problemas y recorrer el camino que ellos hacen, logrando ver donde hay trabas que se puedan mejorar.

Además de promover los valores de aquellos vecinos que votaron por mí, promoviendo el valor de la vida y promoviendo el uso austero de los recursos, entendiéndolo que a todos nos cuesta pagar impuestos entre otros.

Actualmente presido la comisión de Desarrollo Comunitario, donde el foco es la ayuda al vecino y el sentido de hacer comunidad a través de actividades recreativas, deportes y cooperación. Mi meta es aportar en que se logre medir el impacto social de cada uno de los programas, para así focalizar mejor los siempre escasos recursos. Además de fomentar la inclusión para todas las personas en situación de discapacidad, en primer lugar, cumpliendo la ley para incluirlos en nuestras dependencias laboralmente y en segundo, promoviendo medidas de vanguardia para incluirlos siempre y preferentemente.

Durante estos años he insistido en el cambio de lugar para la casa Encuentro de la Discapacidad, ya que la actual casa no cumple los estándares de calidad de las otras infraestructuras de Las Condes. Lamentablemente, no se le dio prioridad y nuestros niños, más necesitados y vulnerables, tendrán que esperar una nueva administración para cambiar esto.

No cabe duda de que falta mucho por mejorar y por eso pongo a mi disposición toda ayuda que necesiten los vecinos, para así lograr que Las Condes siga siendo una de las mejores comunas del país.

MARIE CLAUDE MAYO DE GOYENECHÉ

Presidenta Comisión de Cultura, Recreación y Deporte



Abogada litigante de la Pontificia Universidad Católica de Chile, especialista en derecho informático, profesora de derecho civil y de derecho informático, desarrolladora de software, fundadora de Emprende Las Condes, fundadora del centro de estudios Ideas Republicanas, fundadora del Partido Republicano de Chile y ex prosecretaria del mismo.

Desde que asumió como concejal, ha realizado un levantamiento de las necesidades y requerimientos de los distintos estamentos de la Municipalidad y de los vecinos de la comuna para priorizar las necesidades y problemas que a cada uno le afecta; desempeñándose como presidente de la Comisión de Gobierno Colaborativo y luego, como presidente de la Comisión de Cultura, Recreación y Deporte.

Mesa de trabajo de participación ciudadana: conformó una mesa de trabajo dedicada a sentar las bases para una plataforma integral de participación ciudadana, bajo la premisa de lograr convertir a Las Condes en una comuna inteligente, Smart City, a fin de integrar e interconectar en una misma plataforma digital, todas las necesidades de los vecinos, conforme a las nuevas exigencias tecnológicas, lo que produjo como resultado la creación de la primera plataforma digital de participación ciudadana de la Municipalidad de Las Condes, www.participalascondes.cl, donde se recogen tanto las inquietudes de los vecinos, como las opiniones de éstos en los temas que la Municipalidad considera necesaria una retroalimentación de éstos, a través de consultas ciudadanas y una sección que recibe las propuestas de los vecinos a fin de fomentar la co-creación de proyectos que busquen generar una mejor comuna.

Compliance, transparencia y probidad: Luego de asumir como concejal, junto al resto de los republicanos, se propuso al municipio mejorar el plan de transparencia, compliance y probidad. La Municipalidad, a través de su alcaldesa, liderando la iniciativa, invitó a trabajar a todos los concejales en un proyecto que garantice la mayor eficacia en el uso de los recursos municipales, instale un sistema de prevención del delito. Al respecto, se ha diseñado un catálogo de conductas indeseables para ser incluidas en el plan de acción y se están haciendo todos los esfuerzos para homologar e incluir en él, a todas las corporaciones municipales. Todos los concejales han realizado valiosos aportes a este nuevo diseño institucional, que estará terminado en los próximos meses.

Comisión de horas extras: Junto a los concejales San Martín, Ugarte y Bopp, conforman una comisión dedicada a tratar todos los temas relacionados al pago de horas extra al interior del municipio; a fin de que pueda cumplir con su función y disponibilidad permanente para con los vecinos.

Mesa de trabajo reglamento del concejo: Esta comisión, que reunió al concejo en diferentes oportunidades, realizó un profundo estudio de actualización y modernización del reglamento del Concejo Municipal, conforme a las necesidades actuales.

En mayo de 2022, asumió la Presidencia de la comisión de Cultura, Recreación y Deporte, donde además de asistir y colaborar en la ejecución de las diferentes actividades culturales de la comuna, se lograron grandes beneficios para la comuna, como por ejemplo el acuerdo de colaboración con el Teatro Municipal de Santiago, que logró un nivel histórico de contraprestaciones para la Municipalidad de Las Condes en materia cultural. Realizó comisiones con el objetivo de conocer y analizar los KPI'S de la Corporación Cultural a fin de optimizar sus objetivos y operaciones. Sostuvo reuniones de trabajo junto a los vecinos para conocer sus opiniones y proyectos en materia cultural para la municipalidad. Impulsó la creación de un espacio en las redes sociales de la municipalidad donde se anuncien de forma consolidada todos los eventos relacionados con la Cultura, la Recreación y el Deporte que realiza la municipalidad semanalmente. Sostuvo reuniones con los diferentes estamentos y direcciones como la DECOM, Corporación Cultural y el Teatro Municipal, para conocer su funcionamiento, objetivos y proyectos a fin de colaborar en sus actividades y llevar de la mejor manera la cultura a todos los vecinos de la comuna.

Como presidenta de la Comisión de Cultura, Recreación y Deporte, mantuvo siempre un gran interés por las mejoras constantes en estas materias, impulsando proyectos como el Luna Media Fest, donde impulsó la realización de eventos de freestyle para así integrar un público más joven en materia cultural, participó activamente en la realización del Festival Las Condes 2023 y 2024, participó activamente en diversas reuniones con la Corporación Cultural de Las Condes, a fin de analizar sus propuestas y proyectos.

En Materia de Deportes, impulsó una consulta ciudadana para conocer las distintas necesidades y preferencias de los vecinos, impulsó la creación de nuevas y mejores canchas de paddle, promovió y gestionó ayudas a clubes deportivos locales, entre otros.

LEONARDO PRAT FERNÁNDEZ

Presidente de la Comisión de Gobierno Colaborativo



Fui nombrado concejal desde el 28 de abril del 2022, de Profesión Oficial de Ejército en retiro, con título de Ingeniero Geógrafo, con un Magister en Administración de Empresas en la Universidad Adolfo Ibáñez y actualmente pequeño empresario en el rubro de las Cafeterías.

Después de un período de conocimiento y conocer en terreno a casi todas las direcciones y edificios municipales, Colegios, Cefam, etc., me he dedicado principalmente a conformar equipos de trabajo, en diferentes áreas de interés, que son tanto, para el vecino, como para el municipio, aportando desde su perspectiva, experiencia, diversidad, conocimientos y visión de futuro, al desarrollo de una comuna que se pueda proyectar, como una de las más avanzadas y tecnológicas en los diferentes quehaceres y servicios que presta a la comunidad.

Mis pretensiones son lograr que todos los vecinos de Las Condes, que quieran realizar proyectos puedan interactuar en forma digital e inteligente, a través de plataformas de desarrollo e innovación, crear y sostener una Cartografía comunal actualizada y de precisión, que permita conformar un Map City comunal, con inteligencia artificial, para satisfacer las futuras necesidades habitacionales, de servicios, seguridad, transporte, etc., entre otras cosas.

Junto con lo anterior, estoy empeñado en transformar a Las Condes, en un polo de atracción de Turismo Local, donde se puedan resaltar las cualidades y ventajas comparativas, con que cuenta la municipalidad, en relación a edificios patrimoniales, embajadas, gran capacidad hotelera, de restaurantes, servicios, actividades outdoors, principalmente el aprovechamiento y explotación de nuestra cordillera, todo enfocado en hacer partícipe a toda la comunidad, que vive y trabaja en una comuna que quiere destacarse y ser una de las destacadas a nivel Latinoamericano.

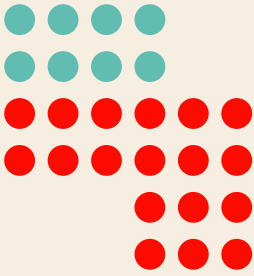

CONSEJO COMUNAL DE ORGANIZACIONES DE LA SOCIEDAD CIVIL

CONSEJO COMUNAL DE ORGANIZACIONES DE LA SOCIEDAD CIVIL

El Cosoc, se constituye como la gran instancia de participación de la sociedad civil, en el proceso de asegurar la participación de la comunidad local en el progreso económico, social y cultural de la comuna. En razón de aquello, se integra de manera pluralista, por cinco estamentos que representan a las fuerzas organizadas de la comunidad: organizaciones comunitarias territoriales; funcionales; de interés público; asociaciones gremiales y organizaciones sindicales; entidades relevantes para el progreso económico y social de la comuna. Es presidido por la Alcaldesa, Sra. Daniela Peñaloza Ramos y entre sus 30 miembros se ha designado un Directorio integrado por su vicepresidente don José María Eyzaguirre García de la Huerta y cinco directores, uno por cada estamento, quienes en orden de prelación son: Antonio Gutiérrez Prieto por el Estamento Asociaciones Gremiales y Organizaciones Sindicales; Jaime Figueroa Unzueta por el Estamento Organizaciones Comunitarias Territoriales; Sergio Huidobro Corbet por el Estamento Entidades Relevantes; Nadia Serrano Valencia por el Estamento Organizaciones de interés Público; Francesca Gorrini Tesser por el Estamento Organizaciones Comunitarias Funcionales. Los consejeros permanecen en sus cargos por cuatro años, pudiendo ser reelectos. Su ministro de fe es el Secretario Municipal, Sr. Jorge Vergara Gómez.

Durante el año 2023, el Cosoc retoma sus sesiones presenciales el segundo martes de cada mes, salvo su receso en el mes de febrero. Todas las actas de sus sesiones pueden revisarse en <https://www.lascondes.cl/municipalidad/cosoc/um-cosoc/sesiones-2023.html>

En el mes de enero de cada año, su Vicepresidente rinde cuenta de la gestión anual realizada por este cuerpo, misma que puede revisarse en la web municipal https://www.lascondes.cl/descargas/municipalidad/consejo_economico/actas/2023/Cuenta-2023.pdf

En el mes de diciembre 2024 se realizarán las elecciones de los consejeros que integrarán el cuarto período del Cosoc de Las Condes 2025 - 2028.

Integrantes COSOC 2021-2024:

Desde su instalación en enero de 2021, el Cosoc ha experimentado 4 cambios de consejeros en su integración, además de la vacancia en dos estamentos, conformándose actualmente por 28 consejeros comunales:

Diciembre 2021, Estamento Organizaciones Comunitarias Funcionales, con la renuncia de la Sra. Irlanda Valenzuela Valenzuela, representante de la Unión Comunal de Adultos Mayores y la asunción al cargo de don Gabriel Zeballos Romero, representando al Centro de Seguridad Vecinal San Carlos de Apoquindo.

- Septiembre 2022, Estamento Organizaciones Comunitarias Territoriales, con la renuncia de la Sra. Alejandra Alonso Ilardi, representante de la Junta de Vecinos Los Volcanes y la asunción al cargo de la Sra. Lilian Ortiz Ávila, representando a la Junta de Vecinos La Castilla
- Enero 2023, Estamento Organizaciones de Interés Público, con la renuncia del Sr. Luis Fontecilla Meléndez, representante de la Junta de Vecinos Jardines de la Villa Vital Apoquindo y la asunción al cargo de la Sra. Consuelo Sanhueza Dueñas, representando a ONG Pro Joven.
- Julio 2023, Estamento Organizaciones Comunitarias Funcionales, con el cese en el cargo

de la Sra. Wilfrida Ojeda Arango, representante del Club Adulto Mayor Fe y Esperanza y la asunción al cargo de Gonzalo Montoya Retamal, representando a la Fundación Reflexión para el Bullying.

- Julio 2023, Estamento Entidades Relevantes para el Progreso Económico, Social y Cultural de la comuna, con la renuncia del Sr. Lorenzo Solano Pérez, representante Hotel Mandarín Oriental, Santiago, cargo vacante por la no aceptación al cargo de los dos suplentes habilitados.
- Septiembre 2023, Estamento Organizaciones Comunitarias Territoriales, con la renuncia de la Sra. Ruth Chávez Dotte, representante de la Junta de Vecinos Las Condesas 5, cargo vacante por no existir suplente en el estamento.

Toda la información de sus integrantes y los decretos respectivos se encuentra en <https://www.lascondes.cl/municipalidad/cosoc/um-cosoc/integrantes.html>

Integrantes actuales COSOC

Estamento Organizaciones Comunitarias Territoriales

Titulares:

1)	Claudio Kerravicic Betancourt	por Junta de Vecinos Bilbao Duqueco
2)	Leonor Cabrera Báez	por Junta de Vecinos Colón 8000
3)	María Angélica Ortiz Sobarzo	por Junta de Vecinos Villa Manuel Rodríguez
4)	Jaime Figueroa Unzueta	por Junta de Vecinos Los Almendros
5)	Mónica Gana Valladares	por Junta de Vecinos Roncesvalles
6)	Gertrud Stehr Hott	por Junta de Vecinos La Gloria
7)	Harold Fritz Balzer	por Junta de Vecinos Portal Los Dominicos
8)	Lilian Ortiz Ávila	por Junta de Vecinos La Castilla
9)	Vacante	

Estamento Organizaciones Comunitarias Funcionales

Titulares:

1)	María Patricia Fuentes Muñoz	por Centro de Innovación Adultos Mayores
2)	Betania Fernández-Niño Gallardo	por Club Deportivo Boxeo Marcial Internacional
3)	Francesca Gorrini Tesser	por Club Deportivo Rafael Sotomayor
4)	Juan Pérez García	por Club de Adulto Mayor Corazones de Jesús
5)	Gabriel Zeballos Romero	por Centro de Seguridad Vecinal San Carlos de Apoquindo
6)	Gonzalo Montoya Retamal	por Fundación Reflexión para el Bullying

Estamento Organizaciones de Interés Público

Titulares:

- | | | |
|----|-------------------------------|--|
| 1) | Mireya Pérez Rojas | por Junta de Vecinos Renacimiento Italiano |
| 2) | María Eugenia Cuadra Lainez | por Junta de Vecinos Parque Los Dominicos |
| 3) | Nadia Serrano Valencia | por Junta de Vecinos Santa Roda de Apoquindo |
| 4) | Santiago Torrejón Silva | por Junta de Vecinos Horizontes de Apoquindo |
| 5) | Carmen Gloria Sanhueza Dueñas | por Centro Juvenil Avanza Las Condes |
| 6) | Consuelo Sanhueza Dueñas | por ONG Pro Joven |

Estamento Organizaciones Gremiales y Organizaciones Sindicales

Titulares:

- | | | |
|----|-----------------------------------|---|
| 1) | Antonio Gutiérrez Prieto | por Chile Neumáticos, A.G. |
| 2) | María Carolina Rodríguez Pinochet | por Cámara de Comercio, Turismo y Cultura Pueblito Los Dominicos A.G. |
| 3) | Felipe Cádiz Bouch | por Cámara Chilena de la Construcción, A.G. |

Estamento Entidades Relevantes en el Progreso Económico, Social y Cultural de la Comuna

Titulares:

- | | | |
|----|---|--|
| 1) | José María Eyzaguirre García de la Huerta | por Claro y Compañía |
| 2) | Nicolás Trujillo Valenzuela | por Centro de Aprendizaje Matemático Langley |
| 3) | Andrés Young Barrueto | por Chilefilms SpA |
| 4) | Marianne Stein Calderón | por Universidad del Desarrollo |
| 5) | Sergio Huidobro Corbet | por Club El Golf 50 |
| 6) | Vacante | |

Entidades relevantes



José María Eyzaguirre



Sergio Huidobro

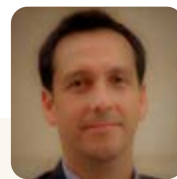

Andrés Young



Marianne Stein



Nicolás Trujillo

Asociaciones Gremiales y Organizaciones Territoriales



Antonio Gutiérrez



María Carolina Rodríguez



Felipe Cádiz

Organizaciones Comunitarias Territoriales



Jaime Figueroa



Claudio Kerravicic

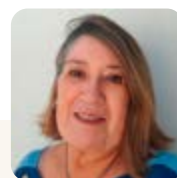

Leonor Cabrera



Gertrud Stehr



Ma. Angélica Ortiz



Mónica Gana



Haroldo Fritz



Lilian Ortiz Ávila

Organizaciones Territoriales Funcionales



Francesca Gorrini



Gonzalo Montoya Retamal



Ma. Patricia Fuentes



Betania Fernández-Niño



Juan Pérez



Gabriel Zeballos Romero

Organizaciones de Interés Público



Nadia Serrano



Mireya Pérez



Ma. Eugenia Cuadra



Santiago Torrejón

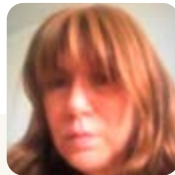

Carmen Gloria Sanhueza



Consuelo Sanhueza Dueñas

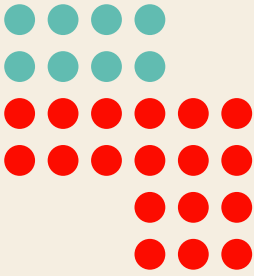

CONSEJO COMUNAL DE SEGURIDAD PÚBLICA

CONSEJO COMUNAL DE SEGURIDAD PÚBLICA

En Consejo Comunal de Seguridad Pública (CCSP) de Las Condes es el órgano consultivo del alcalde en materia de seguridad pública comunal y es además una instancia de coordinación de las instituciones a nivel local, según lo establecido en la Ley 20.965 del Ministerio del Interior y Seguridad Pública.

Estas instancias de coordinación mensual, presididas por la Alcaldesa, son integradas por el Director de Seguridad Pública como secretario ejecutivo, el gobernador o un funcionario que se designe; dos concejales elegidos por el Concejo Municipal; un oficial o suboficial de Orden y Seguridad de Carabineros; un oficial de la PDI; un fiscal del Ministerio Público; dos representantes del Consejo Comunal de Organizaciones de la Sociedad Civil; un representante de Gendarmería de Chile; un representante del Servicio Nacional de Menores (Sename); y un representante del Servicio Nacional para la Prevención y Rehabilitación de Drogas y Alcohol (Senda).

Entre sus funciones se encuentra:

- Efectuar el diagnóstico del estado de situación de la comuna en materia de seguridad pública. El consejo deberá asesorar al alcalde en la priorización de las acciones que deberán realizarse en la comuna.
- Suministrar a través de sus integrantes los antecedentes e información necesarios de las instituciones que representan y entregar opinión al alcalde para la elaboración del plan comunal de seguridad pública.
- Emitir opinión respecto de las ordenanzas sobre convivencia vecinal y seguridad pública comunal.
- Efectuar el seguimiento y monitoreo de las medidas contempladas en el plan comunal de seguridad pública. Si las instituciones no cumplen los compromisos, el alcalde deberá oficiar de dicho incumplimiento al superior de la respectiva institución y a la Subsecretaría de Prevención del Delito.
- Dar su opinión y apoyo técnico a los proyectos y acciones que se desarrollen en el marco del plan comunal de seguridad pública.
- Constituirse en instancia de coordinación comunal, en materias de seguridad pública, de la municipalidad, el Ministerio del Interior y Seguridad Pública, las Fuerzas de Orden y Seguridad Pública y el Ministerio Público y demás miembros del consejo.
- Emitir opinión sobre las materias de su competencia, a petición del alcalde, del concejo municipal o del consejo de organizaciones de la sociedad civil.
- Realizar observaciones al plan comunal de seguridad pública que elabore el alcalde, previo a su presentación ante el concejo municipal.
- Proponer medidas, acciones, objetivos y mecanismos de control de gestión, en el ámbito de sus respectivas competencias, los que deberán ser coherentes con las directrices de las respectivas instituciones.
- Cumplir las demás funciones determinadas por la ley.

Durante el año 2023 se realizaron 12 Consejos Comunales de Seguridad Pública, con un alto porcentaje de asistencia de la mayoría de sus integrantes.

Integrantes del Consejo Comunal de Seguridad Pública (Artículo 104 B, Ley 20.965)	% Asistencia (12 CCSP año 2023)
Alcaldesa de Las Condes Daniela Peñaloza	100%
Director de Seguridad Pública	100%
17° Comisaría de Las Condes	100%
47° Comisaría de Los Dominicos	100%
PDI	91%
Fiscalía	83%
Concejales elegidos por el Concejo Municipal	75%
Representantes del Consejo Comunal de Organizaciones de la Sociedad Civil (COSOC)	92%
Gendarmería de Chile	33%
Delegación Presidencial Regional	8%
SENDA	67%
SENAME	0%
Participaron también representantes de Intendencia; Delegación Presidencial Regional, Programa Observatorio DSP; Unidas e evidencia Digital y Análisis Delictual; Centro de Integración Social Conecta; Unión Comunal de Juntas de Vecinos de Las Condes; 20° Compañía de Bomberos; CRS Oriente.	
Fuente: Elaboración propia en base a registros internos de Dirección de Seguridad Pública.	

Temas tratados durante el 2023

- Cifras Stop Carabineros.
- Cifras Fiscalía Local de Las Condes.
- Programa Edificio Seguro.
- Campaña Salida de Bancos.
- Aplicación de instrumento para la actualización del diagnóstico y plan regional de Seguridad Pública 2023.
- Modalidad de sesiones de consejo.
- Ejercicio deliberativo y consolidación de énfasis comunales para diseño del plan regional de Seguridad Pública, sobre la base de las respuestas individuales remitidas previamente por consejeros vía correo electrónico.
- Refuerzo de habilidades parentales programas Vínculos.
- Seguridad y emergencia en colegios.
- Presentación conjunta con la red de protección (Decom) y Defensoría Pro Víctimas, sobre el abordaje municipal de la violencia intrafamiliar.
- Plan de bloqueo comunal y mejoramiento de red de cámaras de televigilancia Municipal.
- Estrategia operativa Moto Stop.
- Presentación programa de Constitución de Círculos de CSV.
- Principales cifras de la Dirección de Seguridad Pública del primer semestre.

- Centro de monitoreo urbano y su uso en Seguridad.
- Actualización plan comunal de Seguridad.
- Plan intervención Colón.
- Cifras detenciones con participación de funcionarios municipales casos exitosos
- Plan 18
- Plan de mejoramiento de medidas de seguridad para portones y rejas domiciliarias.
- Balance seguridad fiestas patrias 2023.
- Estrategia panamericano y parapanamericano Santiago 2023 (operativa y territorial).
- Defensoría pro víctimas.
- Plan de Navidad Seguro.
- Informe Fiscalía delitos ocurridos en la comuna, Enero - Octubre 2023.
- Monitoreo semestral plan de Seguridad Pública, Julio a Diciembre 2023.
- Informe Observatorio de Seguridad Pública, cifras 2023.



DESARROLLO SOCIAL



1. SOCIAL

DIRECCIÓN DE DESARROLLO COMUNITARIO DECOM

La Dirección de Desarrollo Comunitario (DECOM) es una unidad asesora y operativa que tiene por objetivo la promoción del desarrollo comunitario, definiendo, programando y desarrollando la acción social en la comuna. Tiene a su cargo la relación del municipio con las organizaciones comunitarias y la ejecución de acciones relacionadas con las materias propias de la asistencia social.

En la búsqueda de una mejora continua, la dirección realiza encuestas de satisfacción a las personas que participan de los diferentes programas sociales. En 2023 se aplicaron 56 encuestas, con un total de 5.641 participantes. Obteniendo una nota promedio como dirección de 6,3.

A continuación, se resumen las actividades desarrolladas en 2023 de los 14 departamentos que componen la DECOM.

Departamento de Acción y Asistencia Social

El Departamento Acción y Asistencia Social busca mejorar la calidad de vida de los residentes de la comuna, en torno a salud y vivienda, así como también gestionar alternativas de apoyo para personas en situación de calle.

PROGRAMA SUBSIDIOS CLÍNICA CORDILLERA:

El Programa Subsidios de Clínica Cordillera permite el acceso a prestaciones de salud a los residentes de la comuna que por saturación del sistema público o por motivos económicos, no pueden optar a una atención oportuna. Este programa subsidió aquellas atenciones y procedimientos realizados en la Nueva Clínica Cordillera, los que se encuentran contenidos dentro de una canasta de prestaciones definidas con valores conocidos y accesibles.

En 2023 el municipio generó oportunidades de acceso a prestaciones sanitarias para 41.319 residentes aumentando los beneficiados en 13.3% respecto al año anterior, apoyando el financiamiento de prestaciones vecinales de salud, lo que se refleja en una inversión social de \$4.691.985.171

El programa contempló las siguientes líneas de financiamiento en materia de cobertura en salud:

BENEFICIO	PRESTACIONES ENTREGADAS	PERSONAS BENEFICIADAS	PROPORCIÓN DE MUJERES
Salud Para Todos	311.754	33.804	62,7%.
Atenciones de emergencias	6.193	4.844	81,8%
Cirugías y Partos	4.616	2.145	62,6%
Tratamiento Integral para la Obesidad	1.779	(19 partos)	78%
Patrico Boop Tocornal	35	494	59,4%



PROGRAMA APOYO PSICOSOCIAL PARA PERSONAS EN SITUACIÓN DE CALLE

El Programa Apoyo Psicosocial para Personas en Situación de Calle busca desarrollar acciones que permitan a las personas en situación de calle dar pasos para salir de esa condición.

Está dirigido a hombres y mujeres entre 18 y 59 años que se encuentren en situación de calle dentro de la comuna de Las Condes.

En 2023 el municipio apoyó a 563 personas, de las cuales el 5% corresponden a mujeres, registrándose un aumento en un 5% de beneficiados respecto al año anterior.

El programa contempló las siguientes líneas de acción:

PROGRAMAS	Nº ATENCIONES 2023
Apoyo Psicosocial	460
Casa de Acogida	14
Albergues de Emergencia	89



Respecto al albergue de emergencia cuyo funcionamiento es durante la temporada invernal, éste entrega diariamente un servicio integrado con apoyo socio emocional, vinculación con la comunidad y promoción del desarrollo ocupacional; sumando prestaciones en alimentos, atención básica en salud mental (contención, intervención y manejo de crisis), higiene y abrigo. Cuenta con profesionales tales como, Asistente Social, Psicólogos, Terapeuta Ocupacional, Técnico en Rehabilitación, los que están en coordinación permanentemente con los servicios de salud (CESFAM, COSAM, etc.), para aquellas personas en situación de calle que lo requieran, que se encuentren con consumo problemático de alcohol o drogas u otra situación de salud y quieren salir de ese estado. En temporada invernal se suma apoyo en prestaciones básicas como alojamiento u/o habitabilidad. Durante el año 2023, 89 personas fueron apoyadas, siendo el 7,9% mujeres.

PROGRAMA VIVIENDA LAS CONDES

El Programa Vivienda Las Condes busca asesorar a las personas residentes en Las Condes sobre materias referentes a subsidios gubernamentales y proyectos habitacionales que se encuentren en desarrollo en el Municipio, así como también la capacitación en herramientas que permitan a los vecinos organizar adecuadamente sus viviendas y entorno. Este 2023 se asesoró a 1.584 personas, lo que representa un aumento del 16,8% respecto al año anterior.

Departamento del Adulto Mayor

El Departamento del Adulto Mayor tiene por objetivo favorecer el envejecimiento saludable de las personas mayores de 60 años residentes de la comuna de Las Condes, implementando acciones que promueven la integración y el desarrollo, coordinando los distintos servicios y beneficios de la municipalidad.

La ayuda para personas mayores se materializa en el programa El Buen Envejecer y sus tres subprogramas, que brindan apoyo de acuerdo con las necesidades, capacidades y autonomía

de las personas; y del programa Transferencias a Personas, que permite la entrega de subsidios para aportar a su presupuesto familiar.

PROGRAMA EL BUEN ENVEJECER

Envejecimiento Activo

Busca promover un envejecimiento activo mediante el refuerzo de las redes de apoyo socio afectivas, implementando una oferta programática de servicios, en los tres Círculos de Encuentro del Adulto Mayor, recintos especialmente habilitados para el desarrollo de actividades dirigidas a este grupo etario y los Clubes de Adulto Mayor, ambos con talleres presenciales y online en áreas de actividad física, artística, conocimiento y desarrollo personal, como asimismo actividades educativas, culturales, turísticas, sociales y de celebración.

Ao anteriores se suman servicios de apoyo a emprendimiento senior y de labores de servicio comunitario mediante el desarrollo de actividades en recintos vecinales y comunitarios que les permitan mantener sus habilidades y capacidades.



PARTICIPANTES 2023					
5.034	16.931	825	4.621	31	2.556
Talleres y actividades al aire libre	Actividades educativas, culturales y celebraciones	Capacitación uso nuevas tecnologías	Orientaciones Sociales	Apoyo al emprendimiento	Participación 151 clubes 5 nuevos

Atención Integral al Adulto Mayor Frágil

Busca promover el bienestar integral de personas mayores y sus familias. Aquí se encuentran los **Centros de Día**, que son servicios de atención diurna integrales y de acompañamiento, orientados a personas mayores en riesgo de dependencia, promoviendo en estos espacios sus derechos de recreación, autonomía y participación. En estos centros se realizan atenciones interdisciplinarias y talleres de estimulación. Durante el 2023, en los tres centros se atendió a 953 personas en los servicios integrales, incorporando una nueva atención de fonoaudiología y 180 sesiones de orientación familiar a los cuidadores con riesgo de depresión y estrés.

En diciembre de 2023 el **Centro de Día Reina Astrid 879** es ingresado a la Red de Centros Diurnos de Adultos Mayores con dependencia, al ser reconocido por el Servicio Nacional del Adulto Mayor (SENAMA) por el trabajo integral realizado con 94 personas que presentan demencia.

El programa cuenta con una estrategia de Servicio Brigadas que busca brindar, a través de contacto telefónico, acompañamiento a personas mayores de 80 años, que viven solos. Realizándose un seguimiento a 1.678 personas mayores durante el 2023.

Lo anterior se complementa con la Labor del Servicio de Voluntarios, iniciativa que busca generar vínculos entre una persona mayor de 60 años con otro que presenta algún nivel de dependencia funcional, contando con 35 voluntarios y 46 personas mayores beneficiadas.

A lo anterior, se suman los Servicios de Teleasistencia, que, mediante la entrega de un dispositivo electrónico, permite, durante las 24 horas del día, responder oportunamente ante situaciones de emergencia, a personas que vivan solas con escasas redes de apoyos y dificultad funcional. Durante el año, 441 personas mayores fueron beneficiadas con este servicio.

Apoyo Adulto Mayor Vulnerable

Busca apoyar a personas mayores que presentan dependencia moderada a severa y que cuentan con escasas redes de apoyo debiendo permanecer solas parte del día; como también, a los cuidadores permanentes de una persona mayor con dependencia moderada a severa, de manera de recuperar espacios perdidos por cumplir su tarea de cuidadores y disminuir el estrés, a través del servicio El Respiro.

Durante el año, 151 personas mayores fueron beneficiadas con servicio de cuidadores y se realizaron 497 intervenciones sociosanitarias; realizadas por un equipo multidisciplinario compuesto por, una terapeuta ocupacional, trabajadora social y técnico en enfermería.

21 familias fueron beneficiadas con el subsidio para acceder a un dispositivo GPS para personas mayores con diagnóstico de deterioro cognitivo leve, facilitando al cuidador la geolocalización de la persona mayor en caso de extravío por desorientación.

En materia de recreación, uso de tiempo libre y promoción de hábitos saludables, se realizaron 181 actividades con una participación de 16.931 usuarios, registrándose un aumento del 172,3 % en la participación, respecto al año anterior.

PROGRAMA TRANSFERENCIAS A PERSONAS

Durante el 2023, se entregan subsidios dirigidos a las personas mayores que buscan complementar las atenciones que ofrece el Programa El Buen Envejecer

SUBSIDIOS	PERSONAS BENEFICIADAS
Establecimientos larga estadía	179
Aporte pago cuidadores	147
Traslados voluntarios	35
Labores de servicio a la comunidad	127
Apoyo transitorio	27
Emprendimiento	31
Gastos de transporte público	715
Gastos por incremento de impuestos territoriales	868
Regularizar deuda impuesto territorial	11
Devolución derechos de aseo	6.314

Departamento de Deportes

El departamento de Deportes busca promover los hábitos de vida saludables, la práctica deportiva y actividades recreativas de los residentes en Las Condes, mediante el desarrollo de clases, escuelas, talleres y eventos deportivos, fomentando el bienestar físico y mental en la comunidad.

Este 2023 se realizaron 144 actividades, en las que participaron más de 55.000 personas, 40% más respecto del año anterior.

PROGRAMA DEPORTES

Fomento de la Actividad Física

Durante el 2023, se ejecutaron una serie de actividades de convocatoria masiva, de las cuales, las más destacadas se muestran en el siguiente cuadro con la cantidad de participantes y/o usuarios aproximados:

ACTIVIDAD	PARTICIPANTES O USUARIOS
Las Condes Camp Verano	1.100
Zumba	5.500
Piscina municipal/Playa Anaquena	10.000
Las Condes Camp Invierno	350
Tu plaza tu gimnasio	20.000
Gimnasio comunal	12.000
Zumba Night	1.500
Campaña Vida Sana	1.250

Administración de Recintos

Durante el 2023 se realizan mejoras de reconstrucción y mantención de la multicancha de Bosque de la Villa, Parque Araucano y Estadio Patricia. Esta última modificación contempló la implementación de un espacio para personas con movilidad reducida.

PROGRAMA TRANSFERENCIAS A PERSONAS

Apoyo a Deportistas y Folclorista Destacados

Consiste en un apoyo económico a deportistas y representantes del folclore en su quehacer deportivo y raíces culturales de nuestro país, durante el 2023 se apoyó a 50 deportistas en diferentes disciplinas y a 4 bailarines de folclore.

Departamento de Desarrollo Local

El Departamento de Desarrollo Local busca contribuir a la mejora de las condiciones socioeconómicas de los residentes de la comuna, brindando apoyo y preparación a través de planes y programas que permitan satisfacer las demandas de personas en búsqueda de empleo, emprendedores y microempresarios. Esto a través de la generación de capacitaciones y plataformas comerciales, que permitan la vinculación de emprendedores y empresas de la comuna.

PROGRAMA CAPACITACIÓN, EMPLEO Y EMPRENDIMIENTO

Capacitación Laboral

Por medio de este subprograma, se entregan herramientas y conocimientos a residentes para mejorar sus habilidades blandas y técnicas que permitan aumentar la probabilidad de incorporarse, mantenerse o reconvertirse en el mercado laboral, de manera dependiente o independiente.

En 2023, se realizaron 22 cursos con 388 participantes, siendo 73,5% mujeres. Los cursos dictados cuentan con certificación de instituciones reconocidas por el Estado.

Intermediación Laboral

Busca intermediar entre la oferta y la demanda de empleo, gestionando procesos que faciliten el acceso de los usuarios a un puesto de trabajo formal.

El 53,1% de las prestaciones 2023 corresponden a mujeres que buscan insertarse en el mercado laboral.



PRESTACIONES 2023

2.475	11.293	2.434	4.681
Publicación de vacantes laborales	Postulación a vacantes	Orientaciones Laborales	Atención a personas en búsqueda de empleo

Emprendimiento

Busca fomentar el desarrollo, sostenibilidad y escalabilidad de iniciativas emprendedoras, según el alcance y necesidades de cada emprendimiento.

Durante el 2023, se prestó orientación y asesoría a 1.953 personas lo que significó un aumento del 11,2% de los atendidos en comparación al año anterior.

- En el área de **capacitación y formación** durante el 2023, se alcanzó un aumento de los participantes de un 26,5% respecto al año anterior, y el 79,6% fueron mujeres.
- La Iniciativa **Reinvéntate** corresponde a ciclos de talleres online que pretenden impulsar, promover y dar sostenibilidad al crecimiento económico de los negocios, mediante la entrega de capacitación y un capital semilla de hasta \$300.000. Durante el 2023 se llegó a 517 emprendedores de los cuales el 80,9% son mujeres, entregando un aporte social a través del **Programa Transferencias a Personas**.
- **Puntos de Comercialización:** Estas actividades tienen como objetivo entregar a los participantes la posibilidad de dar a conocer su trabajo y productos ante la comunidad, ampliando de esta manera sus redes de contacto y sus oportunidades de negocio.

Se realizaron 152 versiones de la Feria Mercado Las Condes, con 1.995 cupos para emprendedores (44,8% más emprendedores beneficiados, en comparación al año anterior). Se trabajó en 11 espacios de comercialización, que aportaron visualización y venta de productos de los emprendedores, potenciando la escalabilidad de sus negocios. Con un monto total de ventas de **\$896.142.194.**¹

Puntos de comercialización:

1. Plaza Perú
2. Parque Araucano
3. Boulevard Rosario Norte
4. Metro de Santiago
5. Mall Los Dominicos
6. Parque Arauco
7. Paseo Los Dominicos
8. Alto Las Condes
9. Parque Los Dominicos
10. Parque Juan Pablo II
11. Parque Padre Hurtado

¹Monto reportado por cada emprendedor

- Durante el 2023 se inauguraron los **Lockers Inteligentes**, iniciativa que busca potenciar y facilitar la distribución de productos de los emprendedores registrados en la comuna. Este sistema de casilleros cuenta con 15 compartimentos de diferentes tamaños, gratuitos y disponibles las 24 horas del día, los siete días de la semana y se encuentra ubicado en un punto estratégico de la comuna: en Apoquindo, entre Rosario Sur y Manquehue, a un costado del Centro de Seguridad del Metro Manquehue.

Subsidio Juvenil para Educación Superior

Busca disminuir el riesgo de deserción por razones socioeconómicas, a jóvenes de la comuna de medianos recursos, que cursan estudios superiores en establecimientos reconocidos por el Estado, institutos o universidades.



Junto con lo anterior, se busca que los jóvenes realicen actividades que los acerquen al mundo laboral y les permitan conocer algunas de las exigencias que les impondrá su desempeño futuro, como el compromiso y el trabajo en equipo.

Para ello, se les pide cumplir horas mensuales de apoyo en programas comunitarios, como reforzamiento escolar, apoyo en trabajo administrativo, actividades con personas mayores, niños, niñas y adolescentes, entre otros. Durante el 2023, se benefició a 234 jóvenes, lo que significa un crecimiento del 8,3% respecto al año anterior, de los cuales un 58,5% son mujeres.

PROGRAMA TRANSFERENCIAS A PERSONAS

• **Fondos Concursables:** Durante el año 2023 se realizaron tres convocatorias a Fondos Concursables, de las cuales una corresponde al "Torneo comunal de emprendimiento" y dos corresponden a "Tu idea la hacemos realidad":

1. **Torneo comunal de emprendimiento:** Iniciativa realizada de manera anual desde 2015, busca apoyar proyectos innovadores que se enfoquen en resolver problemáticas a nivel comunal, nacional o global. En esta oportunidad se decidió enfocar en tres líneas de intervención:

- Proyectos para potenciar y fortalecer la seguridad
- Proyectos de manejo sostenible de áreas verdes, jardines y caniles
- Startup con impacto económico, social, ambiental y/o tecnológico

Se recibieron 10 proyectos, premiando a dos emprendedores de Las Condes.

2. **Tu idea la hacemos realidad:** Convocatoria orientada en ideas de negocios o emprendimientos ya funcionando, que necesiten inyectar recursos para impulsar sus proyectos. En este concurso, los emprendedores de la comuna postulan dando a conocer sus proyectos, con la posibilidad de ganar un monto de hasta \$2.000.000 por beneficiario, aporte que puede ser destinado a pagar gastos básicos, sueldos, arriendo, publicidad, materia prima, entre otros. En total, se recibieron 214 postulaciones y se benefició a 32 emprendedores.

• **Subsidio Juvenil para educación superior:** El 2023 se entregó un aporte social de \$239.590.000 a 234 residentes de la comuna

Departamento de Discapacidad

El Departamento de Discapacidad busca contribuir a la disminución de las diversas barreras socioculturales y físicas que enfrentan a diario las personas con discapacidad (PcD), propiciando la vida independiente y plena. Actualmente cuenta con beneficios vinculados al área psicosocial, ocupacional, recreativa, y terapéutica.

PROGRAMA APOYO A PERSONAS EN SITUACIÓN DE DISCAPACIDAD

Este programa busca brindar atención integral a la población con discapacidad de la comuna de Las Condes, por lo que cada evaluación coordina la intervención de un equipo multidisciplinario y la entrega de un servicio gratuito a la comunidad. En el 2023, a través de este programa y sus diferentes subprogramas, se realizaron **7.396 atenciones a 1.493 personas**.

Los servicios y prestaciones se describen a continuación en los siguientes subprogramas:

Apoyo Psicosocial para Personas en Situación de Discapacidad

Por medio de este subprograma, se busca contribuir a la generación de estrategias que favorezcan una cultura inclusiva con base en el respeto y en la promoción de la igualdad de oportunidades y derechos de PcD, asegurando su participación e inclusión por medio de una intervención social en conjunto con las redes territoriales de la comunidad.



Contempla iniciativas como:

- **Acompañantes Comunitarios:** Proceso de acompañamiento a cargo de 10 personas con discapacidad que acompañan a otros 13 participantes del Departamento que requieren asistencia en sus actividades cotidianas y vinculación con la comunidad.
- **Coordinación con establecimientos con Proyectos de Integración Escolar (PIE):** Ha permitido el apoyo a 7 casos de niños y niñas con necesidades educativas especiales atendidos a través de un flujo de derivaciones por los establecimientos educacionales municipales.
- **Mesa Comunal:** Convoca a 20 instituciones ligadas al trabajo de personas con discapacidad que se reúne una vez al mes.
- **Seminarios:** Se realizó un seminario de "Neurodiversidad" y un Conversatorio de "Buenas Prácticas en Inclusión Social para PcD"

SEMINARIO	EXPONENTES	PARTICIPANTES PRESENCIALES	PARTICIPANTES VÍA STREAMING
Neurodiversidad	3	135	85
Buenas prácticas	4	27	No aplica

- **1^{er} Diagnóstico Participativo:** para conocer los requerimientos y necesidades de la comunidad acerca de cómo hacer una comuna más inclusiva, se realizó una estrategia de convocatoria, a la que acudieron alrededor de 400 personas aproximadamente.
- **Orientaciones legales:** Se realizaron orientaciones legales en temáticas de discriminación y vulneración de derechos en contexto laboral, educacional y/o familiar. Se generaron 114 atenciones durante el periodo.

Apoyo Laboral a Personas con Discapacidad y Fomento a la Vida Independiente

Tiene su fundamento en prácticas centradas en la persona y su interacción con el ambiente, con estrategias basadas en el Modelo Comunitario. Se busca generar mayores espacios de participación social de índole terapéutica y formativa para la adquisición y desarrollo de habilidades para la vida independiente, la propuesta se enfoca en considerar las necesidades, habilidades e intereses de los usuarios/as, favoreciendo su interacción con el medio.

• **Talleres Formativos:** Durante el año 2023 se llevaron a cabo los talleres formativos “Aviario” y “Vida Independiente”, para Personas con Discapacidad que han visto restringida su participación social, y requieren potenciar y desarrollar habilidades para la vida adulta e independiente. Participaron 28 personas en total.

1. **Aviario:** En el taller se capacita a los/as participantes sobre el cuidado de las aves y los espacios en que estas habitan a través de capacitaciones. Se facilita y acompaña el proceso de adaptación, aprendizaje y desarrollo. Realizado en Parque Araucano y Plaza Perú.
2. **Vida Independiente:** Para potenciar y desarrollar habilidades de tránsito a la vida independiente, se cuenta con 4 módulos; Estimulación de Habilidades, Autocuidado e Imagen Corporal, Habilidades Socio-Comunicativas y Uso de Herramientas Tecnológicas, se busca aumentar los índices de autonomía e independencia en distintos contextos y entornos.

PARTICIPANTES 2023	
7	21
Aviario	Vida Independiente

• **Inclusión Sociolaboral:** Su objetivo es orientar, asesorar y acompañar a las personas con discapacidad en procesos de vinculación laboral, por medio de planes de trabajo individuales y de ser el caso, realizar derivaciones a redes comunales: Fundaciones de Inclusión Laboral y al Departamento de Desarrollo Local (OMIL). En el 2023 se recibieron 209 casos por medio de un flujo de derivaciones interna del departamento.

• **Emprendimiento:** Potencia la alternativa del autoempleo y/o emprendimiento como entrada laboral y espacio ocupacional participativo. Durante el año 2023 se trabajó con 41 participantes, y se realizaron 12 ferias, entre eventos del Departamento de Discapacidad, colaboración con empresas privadas de la comuna y en iniciativas conjuntas con el Departamento de Desarrollo Local.

Servicios e Intervenciones Terapéuticas

Busca promover el bienestar integral de las PcD mediante la disponibilidad de talleres recreativos, servicios de rehabilitación, talleres terapéuticos grupales y asesorías en diversas materias, todo en relación con la discapacidad permanente de las personas. Durante el año 2023, se realizaron 4.300 atenciones. También bajo esta área se coordinan y organizan los diferentes eventos del Departamento de Discapacidad, que promueven la participación social y la visibilización de la temática de discapacidad en la comunidad.

Entre los servicios y actividades ofrecidos están: **Servicios Terapéuticos, Talleres Terapéuticos, Talleres Recreativos, Eventos y Competencias Recreativas**, por ejemplo: el Día Mundial del Autismo, Día Internacional del Síndrome de Down, Diagnóstico Participativo, Fiestas Patrias en Familia, Olimpiadas Deportivas, etc.



	Servicios Otorgados	Atenciones Realizadas 2023
SERVICIOS TERAPÉUTICOS	Kinesiología	728
	Fonoaudiología	955
	Terapia Ocupacional	923
	Musicoterapia	278
	Hidroterapia	178
	Biomagnetismo	684
	Terapia Ecuestre	No se realiza
TALLERES TERAPÉUTICOS	Gastronomía	322
	Manos a la Obra	232

TALLERES RECREATIVOS, DEPORTIVOS, CULTURALES, ARTÍSTICOS, COSTUMBRISTAS	Talleres realizados 2023	Participantes en talleres 2023
	23	231

	Actividad	Asistentes estimados 2023
EVENTOS RECREATIVOS	Diagnóstico Participativo	400
	Verano Recreativo	68
	Día Mundial S. de Down	465
	Día Mundial Autismo	260
	Deporte Indoor	235
	Seminario	220
	Fiestas Patrias en Familia	760
	Conversatorio Buenas Prácticas	27
	Olimpiadas Deportivas	345
	Festival de las Artes	Reprogramado para 2024





Departamento de Eventos y Recreación

El departamento busca fomentar y facilitar el acceso de los residentes de la comuna a una variedad de eventos y actividades recreativas, relacionadas con el entretenimiento, el arte, la cultura, el turismo y el esparcimiento familiar.

RESUMEN 2023	NÚMERO DE ACTIVIDADES	Nº PARTICIPANTES
Eventos y actividades propias del departamento	508	más de 20.000
Fechas especiales	244	más de 30.000
Turismo	26	884

PROGRAMA EVENTOS

El Departamento de Eventos y Recreación, a través de su programa Eventos, ofrece alternativas de entretenimiento, que permiten a los residentes de la comuna, destinar parte de su tiempo a participar de una oferta artístico-cultural, recreativa y turística gratuita o de bajo costo.



Actividades destacadas

ACTIVIDAD	PARTICIPANTES APROX.
Talleres de cueca (3)	150
Talleres folclóricos (47)	420
Celebración Día de la Madre	685
Celebración Día del Padre	670
Celebración del Día de los Pueblos Indígenas	350
Espectáculo Folclórico en la previa de la Parada Militar	7.650
Circo en tu Plaza y Plazas Entretenidas (15)	4.520
Celebración de Fiestas Patrias (44)	10.140
Celebración de Navidad (40)	7.570
Despedida del año 2023	8.200
Viajes de turismo (30)	884



Desde el 9 de diciembre hasta el 3 de enero de 2024, por primera vez, se iluminó ornamentalmente el Parque Los Dominicos, siendo un atractivo con gran convocatoria para personas de la comuna. El 2023, aparte de instalar un pino de Navidad de 14 metros iluminado y decorado, se iluminaron palmeras y árboles, y se instalaron 10 pinos iluminados de 6

metros de altura en distintos lugares del Parque Los Dominicos.

Asimismo, el Departamento de Eventos colaboró activamente con **489 eventos** de otras unidades del municipio, de comunidades de Las Condes y de organizaciones externas a la municipalidad:

COLABORACIONES	N° ACTIVIDADES	N° ORGANIZACIONES / ENTIDADES / UNI-DADES
Comunidad de Las Condes	53	30
Entidades externas	287	19
Unidades Municipales	149	17
Total de colaboraciones 2023	489	66

Departamento de Gestión de Contratos y Talleres

Busca establecer una política uniforme para las unidades de la Dirección de Desarrollo respecto a los talleres que se llevan a cabo en instalaciones municipales y sedes comunitarias, y mantener un registro completo de estos junto con sus áreas de especialización. Además, tiene la responsabilidad de llevar a cabo acciones relacionadas con la implementación del sistema Tarjeta Vecino.

PROGRAMA TALLERES RECREATIVOS Y DE DESARROLLO

El programa busca promover la recreación, el desarrollo físico y personal de los residentes de la comuna de Las Condes, a través de la ejecución y difusión de talleres, optimizando el uso de los recursos materiales y financieros destinados para este efecto. El programa incluye talleres llevados a cabo en juntas de vecinos y la gestión de talleres ejecutados por otras unidades, todos enfocados a entregar instancias de recreación y desarrollo físico y personal. También colabora con organizaciones comunitarias para definir los talleres a realizar durante el año.

Durante el año 2023, un total de 20.051 usuarios participaron en talleres, tanto en modalidad presencial como virtual, lo que representa un aumento del 23,3% con respecto al número de usuarios registrados en el año anterior.

ACTIVIDADES	N° INICIATIVAS 2022	N° INICIATIVAS 2023	USUARIOS 2022	USUARIOS 2023
Talleres presenciales	853	1.902	6.666	17.397
Talleres virtuales	1.249	246	9.597	2.654

El Departamento experimentó un notable aumento en la cantidad de talleres presenciales en juntas de vecinos y dependencias municipales, que pasaron de 853 en 2022 a 1.902 en 2023. Este incremento refleja la exitosa recuperación de talleres presenciales en el contexto de la normalidad postpandemia y resalta el compromiso continuo del departamento con la comunidad.

En 2023, se logró retomar la Expo Talleres. Este evento, que brinda una ventana para exhibir los logros de los alumnos de talleres en Juntas de Vecinos, Centros Comunitarios, Clubes y Círculos de Adulto Mayor, Deportes y Discapacidad, abarca diversas especialidades como artesanía, manualidades, gastronomía, pintura, jardinería, artes escénicas, entre otras. La Expo Talleres se celebró durante dos días en la Casona Santa Rosa de Apoquindo, y contó con la participación de alrededor de 750 talleres y más de 6.000 alumnos.

PROGRAMA TRANSFERENCIAS A ORGANIZACIONES

Subvención Directa para las Organizaciones Vecinales

Esta subvención promueve la ejecución de talleres de manera efectiva y eficiente, a través de la entrega de una subvención para cubrir los gastos relacionados con la gestión administrativa y la ejecución de talleres en las Organizaciones Comunitarias de la comuna. Estos gastos incluyen el financiamiento de gastos fijos como servicios públicos, suministros de oficina y reparaciones menores en las respectivas sedes. Además, se utiliza para pagar salarios de personal administrativo y de limpieza cuando sea necesario. También se destina a costear materiales, equipamiento e insumos que ayuden a controlar o eliminar factores ambientales que puedan afectar la salud y el bienestar de las personas que participan en las actividades.

Durante el año 2023 se entregó esta Subvención a 48 Organizaciones Comunitarias.

PROGRAMA TARJETA VECINO DE LAS CONDES

La Tarjeta Vecino busca promover el acceso a beneficios y prestaciones municipales, así como acceder a convenios con empresas externas, en beneficio de los residentes y población flotante de la comuna de Las Condes.

Un total de 42.574 nuevos usuarios accedieron a la Tarjeta Vecino para residentes. Por su parte, 4.677 nuevos usuarios accedieron a la Tarjeta para población flotante, lo que corresponde a un aumento de un 61,5% respecto a las solicitudes recibidas en el año 2022.

Por otro lado, respecto de los convenios asociados a Tarjeta Vecino, se asiste a 26 eventos municipales, con el propósito de comunicar los beneficios que ofrece la Tarjeta y las plataformas de comunicación de convenios vigentes, logrando llegar a 13.222 vecinos y vecinas.

Durante el 2023, se celebraron 31 nuevos convenios, incorporándose empresas tales como: Italmod para vestuario, Cinépolis y Turistik para entretenimiento, Revesderecho en manualidades, y Padel UC canchas en deporte. Asimismo, se mantuvieron activos un total de 351 convenios durante este periodo.



Departamento de Gestión Territorial

El Departamento de Gestión Territorial es un enlace entre la municipalidad y sus residentes, facilitando el acceso a los servicios y beneficios municipales. Para lograr este objetivo, el departamento cuenta con dos equipos especializados: el Equipo Territorial, dedicado a establecer conexiones diarias en las distintas unidades vecinales y los Centros Comunitarios, que brindan asistencia directa y sirven como puntos de encuentro y recreación para la comunidad, ofreciendo una variedad de talleres y actividades, con un foco especial en la población de las Unidades Vecinales C-9, C-13, C-14, C-15, C-16, C-22 y C-23.

PROGRAMA DESPLIEGUE TERRITORIAL

Despliegue Comunal

Busca vincular a la municipalidad con la comunidad a través del levantamiento de información y requerimientos en terreno. Adicionalmente, tiene la labor de realizar y apoyar las actividades de esparcimiento, informativas y operativas de servicios implementados en la comunidad.

Durante el 2023, se realizaron 1.398 salidas a terreno, un incremento del 133% respecto al número de salidas realizadas el año anterior.

En cuanto a los requerimientos de la comunidad gestionados, en el año 2023 se registraron 3.160 atenciones, lo que significa un aumento del 15% con respecto a los requerimientos gestionados en el anterior.

Centros Comunitarios

Los centros comunitarios son espacios de participación, esparcimiento y relación directa entre la comunidad y los servicios municipales. Estos lugares ofrecen actividades y programas dedicados a la cultura, las artes, el deporte, la educación y el entretenimiento, promoviendo así el bienestar de la comunidad. Además, entregan orientación e información de los diferentes servicios y beneficios municipales, promueven la cohesión y vinculación social y comunitaria, especialmente para aquellos residentes en situación de vulnerabilidad.



ACTIVIDADES 2023		
3.319	3.178	2.750
Talleres	Asesorías (Sociales, psicológicas y jurídicas)	Orientaciones

Departamento de Gestión y Presupuesto

El departamento de Gestión y Presupuesto de la Dirección de Desarrollo Comunitario busca asesorar y coordinar con los departamentos en materias presupuestarias y financieras, adquisiciones de bienes y servicios, control de gestión y apoyo logístico en materias comunicacionales, de movilización, de gestión de contratos, infraestructura, entre otros.

PROGRAMA APOYO A LA GESTIÓN DE PROGRAMAS

Busca entregar apoyo oportuno y eficiente a los programas y subprogramas de la Dirección y facilitar el desarrollo de las actividades propias de la población objetivo, para lo cual se compone de tres subprogramas:

Control de Gestión

Apoyo en la gestión oportuna y eficiente de la Dirección, a través de monitoreo, control de gestión, evaluación y mejora continua de los programas y subprogramas de la Dirección para garantizar la eficiencia y eficacia del desarrollo de las actividades, a fin de asegurar los logros esperados.

Con respecto al desarrollo de la mejora continua, durante el año 2023, un total de 397 usuarios participaron de las jornadas de capacitaciones, lo que representa un aumento del 573% con respecto al número de usuarios participantes durante el año 2022. Además, se aplicaron 56 encuestas con un total de 5.641 participantes (un aumento de 431% con respecto al 2022). Dichos informes fueron entregados a cada uno de los departamentos para generar mejoras de cara a los programas y prestaciones 2024. Por otra parte, se desarrolló un diagnóstico de procesos y sistemas de información de la DECOM y se desarrolló la estrategia de datos a implementarse durante los años 2024 y 2025.

Fondo de Transporte

Busca atender las demandas por movilidad para el cumplimiento de los objetivos de los programas sociales de la Dirección de Desarrollo Comunitario gestionando 4.828 movilizaciones, así mismo se tramitan los requerimientos de transporte de organizaciones comunitarias, corporaciones, fundaciones o entidades sin fines de lucro que requieran de traslado vía terrestre a distintos puntos del país, a fin de desarrollar actividades propias de su quehacer. En el 2023 se gestionó el apoyo a 36 organizaciones beneficiando a 1.055 personas.

Apoyo a actividades dirigidas a la comunidad

Se beneficiaron a más de 60.000 personas en la entrega de refrigerios y se gestionó la entrega de un total de 12.490 cajas de alimentos perteneciente a los beneficiarios de los Departamentos Adulto Mayor, Subsidios y Programas Sociales y Gestión Territorial.

PROGRAMA MODELO DE BIENESTAR INTEGRAL

Este programa busca contribuir al desarrollo continuo y mejora del bienestar de los residentes de Las Condes. Desde la implementación del Modelo de Bienestar Integral, se ha promovido el diagnóstico y la caracterización del bienestar de los residentes de la comuna. Este proceso ha evolucionado significativamente, transitando desde una metodología que incluía una ficha de diagnóstico social, intervenciones y seguimiento de casos, hacia una etapa en la que se busca definir el bienestar específico para los residentes y la validación de un instrumento que aborda los aspectos relevantes de dicha conceptualización. Como parte integral de esta evolución, se comenzó a trabajar de manera proactiva en el rediseño y desarrollo de programas sociales gestionados por la Dirección.

- **Intervenciones sociales integrales:** Se lleva a cabo un piloto con 18 intervenciones sociales a residentes de La Comuna, mediante un trabajo coordinado entre las diferentes unidades de la Dirección de Desarrollo Comunitario. En comparación al 2022, se logró una mejora en la eficiencia mediante la creación de un flujo del proceso, pasando de más de un mes a menos de 3 semanas.
- **Bienestar:** Con el objetivo de garantizar una correcta evaluación y caracterización precisa del bienestar en los residentes de Las Condes, se desarrolla una encuesta de bienestar y su proceso de validación como instrumento de evaluación. Incluyó una búsqueda bibliográfica exhaustiva sobre el bienestar, la definición del concepto en colaboración con residentes y funcionarios de la Dirección, un piloto y la coordinación con otras unidades municipales, como SECPLAN y Atención al Vecino, para su implementación.

- **Fortalecimiento de programas:** Para abordar las problemáticas o necesidades que afectan a las personas y la comunidad, los programas sociales necesitan una revisión y actualización constante. Durante el año 2023, el equipo encargado del Programa Modelo de Bienestar Integral evaluó y desarrolló un proceso de mejora a los 25 programas de la Dirección de Desarrollo Comunitario, trabajando colaborativamente con las unidades encargadas de su implementación.

Departamento de Higiene Ambiental y Zoonosis

El Departamento de Higiene Ambiental y Zoonosis en Las Condes busca proteger la salud pública a través de acciones tendientes a la prevención y control de zoonosis, educación y plagas según la normativa vigente. Sus funciones incluyen controlar enfermedades transmitidas por vectores, gestionar programas de tenencia responsable de mascotas o animales de compañía como servicios veterinarios preventivos y control reproductivo.

Su objetivo es mantener un entorno saludable y seguro para todos los habitantes y animales de la comuna.



PROGRAMA SERVICIOS VETERINARIOS

Busca mejorar la calidad de vida de las mascotas y las comunidades residentes en Las Condes mediante acciones de prevención y educación. Cuenta con una gama de servicios que incluyen atención veterinaria en la consulta veterinaria municipal, y también cuenta con veterinario a domicilio y veterinario móvil. Además de un servicio de cremación de mascotas, baños sanitarios con peluquería tanto para perros y gatos y programas educativos sobre tenencia responsable de mascotas.

Servicios Veterinarios

- **Veterinaria Municipal:** En la Veterinaria Municipal se ofrecen servicios como esterilización y castración de perros y gatos, identificación mediante implante de microchip y plaquita con código QR, consultas médicas básicas, desparasitación interna y externa, y vacunación antirrábica y polivalente.
- **Veterinaria a Domicilio:** En los domicilios se ofrecen servicios como identificación mediante implante de microchip y plaquita con código QR, consultas médicas básicas, desparasitación interna y externa, y vacunación antirrábica y polivalente. Estos servicios están subvencionados por la Municipalidad.
- **Veterinaria Móvil:** El Veterinario Móvil es un servicio ofrecido en las juntas de vecinos y centros comunitarios de la comuna, que incluye identificación mediante implante de microchip y provisión de plaquita con código QR, consultas médicas básicas, desparasitación interna y externa, y vacunación antirrábica y polivalente.
- **Servicio de Cremación de Mascotas:** Servicio externo iniciado en octubre de 2021. Las Condes es el primer municipio del país en contar con un Servicio Crematorio Municipal gratuito

(cremación individual y comunitaria). Con el objetivo, de apoyar con la destinación final, de sus seres queridos, en su pérdida como también ambientalmente.

• **Tenencia Responsable de Mascotas:** En el área de educación se implementaron las siguientes actividades:

1. Adiestramiento Canino
2. Feria Educativa de Mascotas
3. Peluquería Canina y Felina

SERVICIO	PARTICIPANTES
Veterinaria Municipal	13.502 mascotas
Veterinaria A Domicilio	3.611 consultas
Veterinaria Móvil	1.113 mascotas
Cremación De Mascotas	627 cremaciones
Baño Sanitario/Peluquería Felina Y Canina	343 mascotas
Feria Educativa	Mas de 3.000 asistentes
Adiestramiento Canino	38 participantes

Sanidad Ambiental

Este servicio de Salud Pública busca controlar las plagas domésticas que representan riesgos para la salud, además de garantizar la calidad del agua potable. Esto se logra mediante la verificación del nivel de cloro residual en la red de suministro de agua.

SERVICIO	CANTIDAD
Desratización de viviendas familiares, recintos municipales, alcantarillado público, espacios públicos, canales de regadío, entre otros	17.837 cámaras de alcantarillas
Desinsectación de viviendas familiares, recintos municipales, alcantarillado público, espacios públicos, canales de regadío, entre otros.	91 viviendas familiares
Sanitización baños camarines del estadio municipal, viviendas familiares y espacios públicos	4 solicitudes recintos municipales, viviendas Familiares, equivalentes a 1.680 m ² .
Retiro y traslado de panales de abejas.	10 panales
Muestreo de cloro residual en agua potable	4.568 muestras
Tratamiento mecánico para palomas	3 centros: Comunitario Padre Hurtado, Casona Santa Rosa de Apoquindo y Estadio Municipal de Paul Harris
Control y prevención de murciélagos.	Comunidad Edificios de Ebro N° 2740 (3 edificios) y un edificio en Nevería N° 5394; mediante sellado con tratamiento preventivo de techos: cubriendo una superficie de 3699 metros lineales

- **Vigilancia Epidemiológica**

Durante el año 2023 se enviaron 104 muestras de murciélagos al Instituto de Salud Pública según Reglamento de Prevención de la Rabia en el Hombre y en los Animales (Decreto N°1 publicado 29 de enero 2014).

Departamento de Organizaciones Comunitarias

El Departamento de Organizaciones Comunitarias busca promover la participación por medio de la constitución, el adecuado funcionamiento y desarrollo de las Organizaciones Comunitarias de la comuna; siendo el canal principal de la relación entre el municipio y los dirigentes vecinales, otorgándoles orientación, capacitación y resolución a los problemas que se presentan en el funcionamiento de las Organizaciones Comunitarias territoriales y funcionales. Se encuentra a cargo de fomentar la buena convivencia entre vecinos y vecinas; para esto, orienta y apoya a las comunidades en la gestión de administración, acogidas a la Ley N° 19.537 y a la nueva ley de copropiedad inmobiliaria N°21.442, sean de viviendas sociales o aquellas que se encuentran fuera de dicha categoría; además de ofrecer un servicio profesional y especializado de mediación vecinal y comunitaria para apoyar en la resolución de los conflictos.

PROGRAMA ORGANIZACIONES COMUNITARIAS, MEDIACIÓN VECINAL Y COPROPIEDAD

El programa Organizaciones Comunitarias, Mediación Vecinal y Copropiedad busca promover la organización de los residentes de Las Condes, a través de **asesorías y capacitaciones para la constitución, legalización, funcionamiento y desarrollo de organizaciones comunitarias**, incluyendo el apoyo de instancias de participación comunitaria de tipo educativa, recreativa y de convivencia vecinal. Incluye los siguientes subprogramas:

Fomento y Desarrollo de las Organizaciones Comunitarias

Busca promover la organización de residentes de la comuna, a través de un conjunto de acciones de asesoría y capacitación para la constitución, legalización, funcionamiento y desarrollo de organizaciones comunitarias territoriales y funcionales, de acuerdo con lo establecido en la Ley N°19.418 y sus modificaciones; así como también la planificación y coordinación de instancias de participación comunitaria de tipo educativas, recreativas y de convivencia vecinal. Durante el 2023 se realizaron un total de 486 asesorías y orientaciones a organizaciones.

- **Constitución y Catastro de Organizaciones Comunitarias**

Busca tomar iniciativa y generar cercanía con los Clubes de Adulto Mayor, se realizan más de 50 visitas en terreno para apoyar con asesoría y simplificar los trámites de las personas mayores. Se acepta el desafío de acompañar a 60 Círculos de Seguridad Vecinal en el proceso posterior a la constitución de la organización, orientando en trámites en instituciones bancarias, obtención de Rut ante el Servicio de Impuestos Internos, con el objetivo de que puedan postular a los distintos Fondos Concursables y resolviendo cualquier duda que pudiese surgir.

Fortalecimiento Comunitario y Vecinal 2023

Busca promover relaciones sanas y positivas entre sus distintos miembros. Además, de la vinculación comunitaria a través de la implementación de iniciativas recreativas y culturales en los territorios y barrios.

• Concurso Pesebres en Vivo

El tradicional e histórico Concurso de Pesebres en Vivo, tuvo su trigésima versión y conto con la participación de la Alcaldesa, el Concejo Municipal y directivos municipales, congregando a más de 1.000 personas en 2 días de actividad.



• Bibliotecas Comunitarias

Las bibliotecas comunitarias, el 2023 deslumbraron con nuevas iniciativas en colaboración con las Juntas de Vecinos, que lograron generar un impacto positivo en la comunidad propiciando así, la cohesión social de diversos segmentos etarios.

Algunas de ellas fueron:

- Tertulias Adulto Mayor
- Navidades con Sentido
- Fiestas Patrias
- Celebración Mes del Libro

Así, durante el año 2023, las bibliotecas comunitarias de Las Condes convocaron a más de 12.000 vecinas y vecinos de distintas edades, teniendo como grupo etario con mayor asistencia el de personas entre los 18 y 59 años.

BIBLIOTECAS	Infantil 1 a 13 años	Juvenil 14 a 17 años	Adulto 18 a 59 años	P. Mayor 60 años y más	TOTAL PARTICIPANTES FLEMING
Fleming	31,7% 607	4% 76	41,6% 795	22,7% 434	1.912
Bilbao	10,6% 145	7,4% 101	41,8% 570	40,2% 548	1.364
Toltén	8,6% 158	8,5% 157	22,6% 416	60,3% 1.111	1.842
Apoquindo	22,3% 408	6,7% 122	41% 749	30% 548	1.827
Diaguitas	51,8% 1.030	7,4% 147	34,9% 694	5,9% 118	1.989
Paul Harris	47,2% 827	22,4% 392	26,8% 470	3,6% 63	1.752
Santa Zita	18,2% 252	9,9% 137	57,5% 795	14,4% 199	1.383
Total	28,4% 3.427	9,4% 1.132	37,2% 4.489	25% 3.021	12.069

• Navidad

Busca desarrollar actividades de participación y colaboración comunitaria, relacionadas con la celebración de la fiesta de Navidad. En el contexto de la entrega de juguetes de diciembre de 2023, se incorporan nuevas tecnologías para



el empadronamiento de niños, con el objetivo de digitalizar y optimizar el proceso de inscripción y validación de los beneficiarios en las unidades vecinales C-09, C-22 y C-23. En total se realiza la entrega de juguetes a 2.159 niños y niñas.

Capacitación Vecinal 2023

Busca asesorar a dirigentes vecinales en materias relacionadas con el marco normativo de las organizaciones territoriales y funcionales, además de sus intereses y utilidades como liderazgo, mediación vecinal, tramitación administrativa de subvenciones directas, rendiciones de cuentas, entre otras.

- **Asesoría y administración de Condominios Sociales**

Busca contribuir a mejorar la calidad de vida de los residentes que viven bajo el régimen de copropiedad inmobiliaria y fortalecer la organización de los condominios de Interés Público (viviendas sociales de la comuna). Durante el 2023 se realizan 14 iniciativas enmarcadas en este objetivo.

- **Seminario de Dirigentes Vecinales**

Se invitó a los dirigentes vecinales de las Condes para capacitarlos en temáticas digitales en el Seminario llamado: "Liderazgo en la Era de la Inteligencia Artificial". Los expositores invitados, fueron el sr. Ramiro Mendoza Ex Contralor General de la República y actual presidente del Colegio de Abogados de Chile, el sr. Luis Santana PhD-MPA y profesor de la Universidad Adolfo Ibáñez. Esta actividad consideró la participación de 170 dirigentes.

- **Revinculación con Agrupaciones Folclóricas**

Para fortalecer la relación y restablecer vínculos, se llevó a cabo el Primer Seminario para Dirigentes de Agrupaciones Folclóricas de Las Condes. En este encuentro participaron aproximadamente 70 dirigentes.

- **Gala del Dirigente Vecinal**

El teatro municipal abrió sus puertas para celebrar a nuestros dirigentes por su entrega y compromiso, con la tradicional Gala del Dirigentes 2023, donde se contó con la participación de 700 dirigentes de las distintas organizaciones comunitarias tanto funcionales como territoriales de la comuna.



PROGRAMA TRANSFERENCIAS A ORGANIZACIONES

Desde este programa, se busca apoyar económicamente por medio de una subvención, a 35 Juntas de Vecinos, 2 Uniones Comunales, 14 Condominios de Interés Público, 6 Juntas de Vecinos, para la administración de 7 Bibliotecas Comunitarias y a 48 Juntas de Vecinos para la celebración Fiestas Patrias.

SUBVENCIONES	Organizaciones beneficiadas 2022	Organizaciones beneficiadas 2023	Monto de la subvención 2022	Monto de la subvención 2023
Administración condominios de viviendas sociales	13 condominios	14 condominios	\$141.967.014	\$142.305.474
Bibliotecas comunitarias	07 juntas de vecinos	07 juntas de vecinos	\$181.432.364	\$198.587.752
Arriendo de sedes comunitarias	36 juntas de vecinos 02 Uniones comunales	35 juntas de vecinos 02 Uniones comunales	\$728.013.043	\$828.171.454
Apoyo para celebración de fiestas patrias	44 juntas de vecinos	48 juntas de vecinos	\$21.928.500	\$20.188.491

Departamento de Planificación y Estudios

El Departamento de Planificación Social y Estudios, busca apoyar y asesorar a la Dirección de Desarrollo Comunitario y sus 14 departamentos, en el diseño, monitoreo y evaluación de proyectos y programas sociales acorde con las características y necesidades de los habitantes de la comuna, así como con la Política Social del Municipio. Conforme a ello, desarrolla acciones en tres ámbitos:

PROGRAMA ESTUDIOS Y ESTRATIFICACIÓN SOCIAL

Análisis de Estudios y Programación

De manera de ampliar perspectivas y herramientas que permitan desarrollar proyectos y programas acorde a las necesidades actuales, en el 2023 se trabajó de la mano de Gestión y Presupuesto con el equipo del Programa Modelo de Bienestar Integral 2023 en el análisis y actualización de todos los programas.

Estratificación Social

El Registro Social de Hogares es un sistema de información que permite la caracterización de la población objetivo para focalizar los distintos beneficios, programas y/o prestaciones sociales que entrega la municipalidad y otros órganos del Estado. Esto incluye una Calificación Socioeconómica, considerando atributos socioeconómicos, territoriales y otros pertinentes, con el propósito de colocarlas a disposición de los organismos públicos y con ello contribuir a la adecuada asignación de recursos.

La Unidad Municipal de Estratificación Social dispone de un equipo de trabajo exclusivo en las dependencias del Centro de Atención Social, capacitado y certificado por La División de

Focalización dependiente de la Subsecretaría de Servicios Sociales del Ministerio de Desarrollo Social y Familia para la atención y recepción de las solicitudes, ya sea de forma presencial o ingresadas por la página web www.registrosocial.gob.cl, a través de la plataforma del Portal Ciudadano.

Así, en 2023 se otorgaron 52.097 prestaciones relacionadas con emisión y entrega de Cartola Hogar, orientaciones, ingresos al Registro Social de Hogares, actualizaciones, rectificaciones y complemento de información contenida en el Sistema, con 43.941 personas beneficiarias.

Departamento de Proyectos de Inversiones en la Comunidad

El Departamento busca la generación de alianzas estratégicas entre la entidad municipal y los residentes organizados, permitiendo la identificación de requerimientos específicos y el desarrollo de proyectos de interés comunitario.

Así, el departamento, administra las inversiones a la comunidad, implementa los subprogramas y acciones relativas a la entrega de subvenciones pertinentes y asesora a las comunidades organizadas en la presentación de proyectos que beneficien su desarrollo y su seguridad. Además, realiza el seguimiento de proyectos con subvención.

PROGRAMA FONDOS PARA INVERSIONES EN LA COMUNIDAD

Este programa busca asesorar a las comunidades organizadas en materias relacionadas a su desarrollo y seguridad. Para esto, se implementan acciones tendientes a la entrega de aportes económicos para proyectos que busquen mejorar la calidad de vida de los residentes, resguardando así los intereses de la comunidad.

Con estos fondos, se busca generar espacios de participación comunitaria para que las comunidades se empoderen para cumplir una meta común.

Administración de Fondos Concursables (FFCC) para el Otorgamiento de Subvención Municipal

Busca contribuir al financiamiento de proyectos de interés local, propuestos por personas jurídicas de carácter público o privado sin fines de lucro, que colaboren directamente en el cumplimiento de las funciones municipales y que estén orientados al bienestar de la comunidad en las siguientes áreas: Desarrollo Vecinal y Organización Comunitaria; Envejecimiento; Deportes, Recreación y Vida Saludable; Personas en situación de Discapacidad; Infancia y Adolescencia; Juventud; Familia y Relaciones Parentales; Medio Ambiente y Entorno Saludable; Salud y Bienestar; Cultura y Patrimonio.

Durante el año 2023, se aumenta el número de llamados a FFCC (4) y se mejoran los tiempos de respuesta entre la postulación y el otorgamiento del beneficio, logrando una aprobación de 140 proyectos.

Los proyectos son financiados por Fondos Concursable y por Subvenciones Directas, otorgados a través del Programa Transferencias a Organizaciones.

Fondo de Desarrollo Vecinal (FONDEVE)

Busca contribuir en la realización de proyectos comunitarios orientados a la solución de problemas presentados por las



juntas de vecinos. Así, el Fondo actúa como un espacio institucional para entregar apoyo económico a las comunidades postulantes a través de las juntas de vecinos para la ejecución de proyectos específicos de desarrollo vecinal. Además, promueve el fortalecimiento organizacional, ya que se presenta como una instancia que estimula el diseño y ejecución de proyectos, fomentando la participación de la comunidad.

El año 2023 se recibieron y evaluaron 12 proyectos de los cuales 4 fueron aprobados por Concejo y están en trámites para comienzo de obras.



Fondo de Mejoramientos Constructivos e Instalaciones

Por este subprograma, se busca complementar la oferta de servicios y prestaciones a las comunidades para mejorar la calidad de vida de las personas y evitar un deterioro mayor en sus viviendas y espacios comunes.

En total, se ejecutaron 3 proyectos, además de otros 2 aprobados en 2023 por el Concejo Municipal, que se encuentran en trámites para comienzo de obras en 2024.

Durante el 2023 los subprogramas FONDEVE y FMCI entregaron subvenciones que alcanzaron los \$226.371.218 a través del Programa Transferencias a Organizaciones.

Mejoramiento de Vivienda

El subprograma Mejoramiento de Vivienda busca asesorar en la mejora de las condiciones de habitabilidad en las viviendas, especialmente las de personas mayores y personas con discapacidad, que debido a su situación de vulnerabilidad socioeconómica no han podido realizar reparaciones o adecuaciones de manera directa. Durante el año 2023, se gestionó el apoyo a 126 obras de mejoramiento y otras de accesibilidad universal, otorgados a través del programa **Transferencias a Personas**.

Departamento de Subsidios y Programas Sociales

El Departamento busca promover el bienestar de las familias de Las Condes que presenten algún tipo de vulnerabilidad, mediante la entrega de un apoyo integral, que potencie sus sinergias para resolver la condición que les afecta. Asimismo, cuando corresponda, derivar sus requerimientos a unidades especializadas, sean estas municipales o en coordinación con instituciones públicas y/o privadas.

PROGRAMA ATENCIÓN SOCIAL INTEGRAL

El programa propone entregar atenciones a personas y familias de distintos sectores socioeconómicos de la comuna, con carencias relacionada con el bienestar, ya sea cesantía prolongada; familias extensas con hijos en edad escolar; familias disfuncionales o con ausencia de proveedores económicos fijos o estables; sobre endeudamiento, carencia de apoyo de redes familiares; entre otros estresores.

Durante el año 2023 se entregaron 17.385 prestaciones. La atención el año 2023 volvió a ser 100% presencial. También hubo visitas domiciliarias e intervención psicosocial.

PROGRAMA TRANSFERENCIAS A PERSONAS

Este programa tiene por objetivo mejorar los niveles de bienestar social en las dimensiones en la que los vecinos de Las Condes presenten algún tipo de necesidad y/o carencia en las dimensiones del bienestar social integral por desempleo, gastos por sobre el ingreso percibido, eventos vitales (separaciones, aparición de enfermedades, entre otras).

El departamento de Subsidios y Programas Sociales interviene en 5 subprogramas lo que se tradujo en una inversión social total de **\$2.361.401.589**

TIPO	ATENCIÓNES FOMENTO Y APOYO EN SALUD
Fomento de redes de apoyo	675
Fomento y apoyo vivienda	282
Fomento y apoyo en educación	4.275
Fomento y apoyo vivienda	8
Apoyo en bienes y productos básicos	809
TOTAL 2023	6.049

Fomento y Apoyo en Salud

En el marco de la estrategia de la Dirección de Desarrollo Comunitario, el subprograma de transferencias "Fomento y Apoyo en Salud 2023" busca otorgar un aporte directo a los hogares de la comuna que presentan algún tipo de privación dentro de la dimensión de salud.

Fomento de Redes de Apoyo 2023

- **Padres y tutores que trabajan**

Busca contribuir al financiamiento total o parcial del sistema de cuidado de niños y niñas, cuyos padres, madres y/o tutores se encuentran realizando actividades laborales o pre laborales, por medio de la entrega de un apoyo económico para el pago de servicios de sala cuna, jardín infantil o cuidadora. Este subsidio es entregado directamente a cada beneficiario/a, quienes deben elegir la modalidad de cuidado.

- **Apoyo a adultos mayores y/o personas con discapacidad**

Busca apoyar a los residentes de Las Condes que se encuentran inactivos laboralmente mediante la entrega de subsidios, dirigidos a adultos de 60 años y más y a personas entre 18 y 59 años que presentan condición de discapacidad y que no califican para apoyos estatales.

Fomento y Apoyo en Educación 2023

Busca apoyar a estudiantes a reducir los niveles de deserción educativa de quienes están necesitados mediante la entrega de subsidios para el acceso o permanencia en el sistema educativo básico, medio y superior. Así también, aporte para el financiamiento de vestuario escolar y colegiatura.

En el mes de agosto del año 2023 se realizó por primera vez la ceremonia de entrega de subsidios a la Educación



Superior con la presencia de más de 150 alumnos quienes junto a sus familias le manifestaron a la primera autoridad comunal el impacto que este aporte tiene en su proceso formativo.

Fomento y Apoyo En Vivienda

Este subsidio tiene como finalidad contribuir al acceso a la vivienda, para familias que presentan situación de vulnerabilidad y para la adquisición de materiales y acceso a viviendas de emergencia

Apoyo en Bienes y Productos Básicos

Este aporte busca contribuir a la satisfacción de las necesidades básicas de los residentes que se encuentren en estado de necesidad manifiesta y/o vulnerabilidad, entregando 3.578 cajas de alimentos a familias en situación de vulnerabilidad social.

PROGRAMA RED DE PROTECCIÓN

El programa propone entregar atenciones a personas y familias de distintos sectores socioeconómicos de la comuna, con carencias relacionada con el bienestar, ya sea cesantía prolongada; familias extensas con hijos en edad escolar; familias disfuncionales o con ausencia de proveedores económicos fijo.

Centro de Protección Integral Especializado

Red de Protección ofrece una respuesta integral y gratuita a niños, niñas, adolescentes, adultos y personas mayores de Las Condes, que han sufrido vulneración de derechos, violencia intrafamiliar y contra la mujer.

El programa se posiciona como una oferta paralela a la pública estatal que contempla diagnósticos e intervenciones especializadas que permiten identificar y conectar las dinámicas particulares de la violencia y cómo esta impacta en la vida de las personas, incluyendo prestaciones como:

- Evaluaciones periciales en justicia penal y de familia (causas contenciosas, proteccionales y de violencia intrafamiliar).
- Informes descriptivos de situación actual de personas mayores, requeridos por Tribunales de Familia.
- Intervenciones especializadas solicitadas por la Justicia:
 - Fortalecimiento de habilidades parentales.
 - Revinculaciones y vinculaciones.
 - Procesos terapéuticos de superación de la violencia.
- Intervenciones terapéuticas derivadas por redes o demandas espontáneas de vecinos.
- Intervenciones sociales.
- Orientaciones Jurídicas

ACTIVIDADES	Nº PRESTACIONES HOMBRES 2023	Nº PRESTACIONES MUJERES 2023	TOTAL PRESTACIONES 2023
Atenciones en los ámbitos psicológicos, psiquiátricos, sociales y jurídicos	886	2.141	3.027

Durante el 2023, el Programa Red de Protección atendió 441 casos (abarcan tanto a individuos como a familias afectadas por la violencia), lo que representa un aumento del 15% en comparación con el año anterior.

La principal vía de ingreso (59%), corresponden a derivaciones judiciales, incluyendo casos provenientes del Centro de Medidas Cautelares, los Juzgados de Familia y el Ministerio Público.

Entre los casos ingresados al programa mediante derivaciones judiciales, el 70% está relacionado con situaciones de violencia intrafamiliar. Este grupo abarca una amplia gama de casos, que incluyen lesiones, femicidio frustrado, maltrato habitual, delitos sexuales y violencia contra personas mayores. Por su parte, la derivación judicial de casos de protección de niños, niñas y adolescentes representa el 27% del total de casos ingresados, destacándose la importancia de las prestaciones del programa en el abordaje de la desprotección de este grupo etario.

Se registró un incremento del 37% en la atención integral; psicológica, social y jurídica; respecto al año anterior, con un total de 3.027 intervenciones establecidas.

Se realizaron 2.487 supervisiones de casos e informes, junto con la elaboración de 661 oficios e informes especializados como: evaluaciones, diagnósticos, procesos y seguimientos.

Finalmente, nos orgullece comentar que, en el Encuentro Iberoamericano de Psicología Jurídica, el programa fue reconocido por expertos internacionales. Este espacio brindó la oportunidad para el intercambio de conocimientos entre expertos y profesionales, logrando recopilar una amplia gama de experiencias iberoamericanas en el abordaje de las violencias, actualización respecto a nuevas investigaciones, enfoque y mejores prácticas respaldadas científicamente.

Red Mujer 2023

Red Mujer, busca promover la autonomía física y económica de las mujeres a través de su subprograma “**Regresa Mujer**”. Con un enfoque en los derechos y la equidad de género, coordinamos acciones que abarcan desde la prevención de la violencia hasta la intermediación laboral (empleabilidad y emprendimiento).

Se trabaja para construir un futuro más igualitario y próspero mediante la implementación de iniciativas con enfoque de género, el fortalecimiento de programas municipales para mujeres, el apoyo en eventos vitales como la familia, maternidad y sexualidad, la promoción de la inserción laboral y la corresponsabilidad en cuidados, la defensa de los derechos y la equidad de género, y el fortalecimiento del bienestar integral de las mujeres.

En 2023, Red Mujer ha impactado positivamente a más de 2.100 mujeres en la comuna de Las Condes, enfocándose en empleabilidad y emprendimiento. Destacan iniciativas como la **Feria Laboral 8M**, que promueve la equidad de género en el mercado laboral con la participación de más de 15 empresas destacadas, incluyendo Codelco, Cencosud, Transportes Nazar, Open Plaza, Sodimac, Lo Saldes, Falabella, Codesser, Banco Estado y Grupo Mok junto con instituciones sin fines de lucro como Redmad, Mujeres Emprendedoras de Chile, NextLevel e Infancia Primero.

Se estableció una plataforma comunitaria de empleabilidad femenina con el fin de acceder a oportunidades laborales significativas (<https://redmujer.lascondes.cl/>), donde las mujeres pueden encontrar opciones de trabajo en empresas que reconocen y valoran su aporte al mercado laboral.

Además, se organizaron espacios colaborativos para fomentar la autonomía económica de las



mujeres y se proporcionó formación continua a través del Programa Regresa Mujer. Esta iniciativa contribuyó a facilitar más y mejores oportunidades laborales para las mujeres de la comuna.

En el ámbito de la **prevención de la Violencia Intrafamiliar (VIF)**, se **capacitó a 100 mujeres líderes** en 2023, destacando el compromiso de la alcaldesa en este tema y fomentando la participación activa de las mujeres en la construcción de comunidades seguras.

PROGRAMA MEDIACIÓN FAMILIAR

El Centro de Mediación Familiar ofrece un servicio de calidad a los vecinos y vecinas de Las Condes, desarrollando la **mediación como un método válido de resolución de conflictos**, logrando acuerdos colaborativos entre los participantes, en materias obligatorias de Familia, tales como: Cuidado Personal de los hijos, Pensión de alimentos y Regulación de visitas, que dentro del mismo proceso son legalizados en Tribunales de Familia, dando la oportunidad de resolver estas controversias sin necesidad de ir a juicio y contratar abogados.

Los procesos de mediación son **guiados por mediadores profesionales**, acreditados ante el Ministerio de Justicia y Derechos Humanos.

Además, el equipo entrega asesoría legal y orientación en asuntos ligados al derecho de Familia, así como un servicio de seguimiento y acompañamiento para los diversos casos que llegaron al Centro, para observar cumplimiento de acuerdos, casos que requieren pasar a juicio, o solicitar apoyo de otros estamentos de nuestra Municipalidad.

Durante el año 2023 se **atendieron 4.232 personas**, accediendo a orientación, mediaciones y/o asesoría en asuntos sociales, legales y judiciales. De estos, **2.621 atenciones fueron mujeres**.

2. EDUCACIÓN

DIRECCIÓN DE EDUCACIÓN

La Corporación de Educación y Salud de Las Condes, a través de su Dirección de Educación, tiene ocho colegios bajo dependencia directa (Liceo Bicentenario Santa María de Las Condes - Colegio San Francisco del Alba - Colegio San Francisco Técnico Profesional - Colegio Juan Pablo II de Las Condes - Liceo Bicentenario Simón Bolívar - Colegio Leonardo da Vinci - Colegio Municipal Las Condes y Colegio Diferencial Rotario Paul Harris).

Adicionalmente, la oferta educacional de la comuna considera a los **Centros de Aprendizaje I y II de Las Condes**, destinados a apoyar multidisciplinariamente a los alumnos de los colegios municipales y particulares subvencionados y colegios particulares pagados.

El año 2019, la Dirección de Educación inició un proceso de apertura de jardines infantiles, en los niveles de Sala Cuna, Medio Menor y Medio Mayor para familias vulnerables de la comuna. Hasta el año 2022, había tres jardines infantiles (Martín Alonso Pinzón, Camino El Alba y Patricia).

Estos establecimientos entregaron el año 2023 educación a 6.198 alumnos de los ocho colegios dependientes de la Corporación de Educación y Salud de Las Condes, y 400 alumnos de los jardines infantiles, totalizando 6.598 niños y jóvenes que reciben educación en nuestros establecimientos.

ENCUESTA DE SATISFACCIÓN

El año 2023 se realizó una nueva encuesta de satisfacción usuaria a apoderados de los colegios Leonardo da Vinci, Bicentenario Santa María de Las Condes, Juan Pablo II, San Francisco del Alba, Bicentenario Simón Bolívar, San Francisco TP y Las Condes. El marco muestral está conformado por el conjunto de apoderados con hijos en los colegios de la Corporación en el año 2023. El estudio consideró una muestra final de 912 casos.

Los resultados en los colegios fueron los siguientes: Colegio San Francisco del Alba, 96% de aprobación; Colegio San Francisco TP, 97% de aprobación; Colegio Las Condes, 69%; Bicentenario Simón Bolívar, 93%; Juan Pablo II, 93%; Bicentenario Santa María de Las Condes, 84%; Leonardo da Vinco, 90%; y Paul Harris, 94%.

A nivel de jardines infantiles, la muestra se realizó a 278 apoderados de los jardines Las Condes, Patricia, El Alba y General Blanche. El sondeo arrojó los siguientes índices de satisfacción: Jardín Las Condes, 99% de satisfacción; General Blanche, 98%; El Alba, 98% y Patricia, 99% de satisfacción.

En el caso de los Centros de Aprendizaje, la encuesta se realizó a 99 apoderados, con los siguientes resultados: Centro de Aprendizaje I, 100% de aprobación; y el Centro de Aprendizaje II, 98% de aprobación.

La encuesta fue hecha por la empresa Search Consultores, en diciembre del año 2023.

Planes y Programas de Educación 2023

ÁREA TÉCNICO - PEDAGÓGICA

Desarrollo de Habilidades del Siglo XXI

- **Fortalecimiento de las metodologías ABP y STEAM**

Las metodologías de aprendizaje colaborativo se han implementado con el objetivo de potenciar el proceso de enseñanza y aprendizaje, integrando distintas disciplinas para desarrollar proyectos que promuevan habilidades del siglo XXI como pensamiento crítico, resolución de problemas, creatividad, innovación, investigación, colaboración y liderazgo.

Para seguir fortaleciendo el proceso de consolidación de este proyecto, el año 2023 se continúa la especialización de docentes en Aprendizaje Basado en Proyectos, licitándose una capacitación para 58 docentes de la Corporación, la que se efectuó entre junio y diciembre en dependencias del Liceo Bicentenario Simón Bolívar, a cargo de Educación 2020. Se constituyó esta experiencia en un espacio donde profesores de diversos niveles y asignaturas trabajaron en forma colaborativa y definieron el reto de innovación pedagógica de sus centros educativos, acordes a su realidad y contexto, apropiándose de los principios esenciales y los elementos necesarios para iniciar un proceso gradual del cambio pedagógico hacia las competencias y la educación del siglo XXI.

En esta misma línea, en el mes de diciembre, un grupo de profesores representativos de los distintos colegios realizaron un cruce curricular de varias asignaturas para facilitar la planificación de proyectos para el 2024, propuestas que fueron revisadas tanto por Fundación Educación 2020 como por el equipo académico y serán retroalimentadas en el mes de marzo a los establecimientos.

Durante el 2023, cada colegio planificó e implementó diversos proyectos en todos los niveles, realizando sus respectivas muestras públicas, como por ejemplo los proyectos "Chile Geométrico, un tesoro para nosotros" (2° básico - SFA), "Sociedad diferente, juegos diferentes" (2° básico - JP II), "Protegiendo a los animales de Chile" (3° básico - LDV), "Agua que no has de beber, no la dejes correr" (5° básico - LBSB), "Transición a la adolescencia" (7° y 8° básico - PH), "La presencia y la ausencia" (8° básico - LBSMA), "Científicamente: todos somos científicos" (II medio SFTP) y "Problemáticas medioambientales en mi colegio" (III medio CLC).

Asimismo, como todos los años, los estudiantes de 8° Básico de los establecimientos municipales participaron del proyecto hito comunal "Aprende en Santa Rosa", el cual inicia con una visita y finaliza con la presentación de los proyectos destacados de cada colegio, en el Museo Santa Rosa de Apoquindo.

- **Aprendizaje Activo Participativo - Nivel Transición, 1° y 2° básico**

Este año era fundamental dar continuidad a las habilidades y fundamentos del Aprendizaje Activo Participativo que potencian el rol del juego en el desarrollo de las experiencias de aprendizaje, la acción directa de los estudiantes con el material concreto y en su relación con los docentes, en el trabajo colaborativo entre pares, y el fomento a la expresión,

comunicación y al proceso de lecto-escritura. Es por eso que se trabajó y fortaleció con las educadoras de párvulos y profesoras la importancia de incorporar todas estas prácticas en las salas de clases. Este lineamiento se compartió durante los Perfeccionamientos entre Pares, en reuniones con equipos directivos y en los acompañamientos de clases.

Para consolidar la integración de este enfoque, los colegios complementaron sus prácticas pedagógicas con el uso de material concreto, integraron estrategias colaborativas, reincorporaron el mobiliario para trabajar en centros de aprendizaje y utilizaron rutinas de pensamiento visible. Todo lo anterior, integrado y vinculado a los Objetivos de Aprendizaje, abarcando el currículum completo del Programa Pedagógico Ministerial (PPM).

En el nivel de Transición (pre kínder y kínder) se realizaron dos evaluaciones internas proporcionadas por el Equipo Académico, trabajadas con las educadoras y visadas por las coordinaciones del ciclo, las que tuvieron la finalidad de medir los aprendizajes de entrada y final de los estudiantes, para hacer gestión de los resultados y afianzar los objetivos de aprendizaje ministeriales. Estos resultados evidencian una tendencia al alza de todos los colegios de la Corporación, alcanzando un promedio comunal de 89% y 93% de logro en Lenguaje y Matemática respectivamente, lo que demuestra que los estudiantes pudieron desarrollar exitosamente los Objetivos de Aprendizaje del currículum completo del PPM.

En los cursos correspondientes a Educación Básica, se continuó con el apoyo de libros de estudio de Leo y Sumo Primero, además de los libros de la educación bilingüe del Colegio Las Condes. En este ciclo, el nivel de segundo básico participó en la evaluación comunal realizada en tres ocasiones este año, de tal manera de poder acercar a los estudiantes a evaluaciones estandarizadas y medir sus resultados, lo que evidenció el logro de los Objetivos de Aprendizaje correspondientes a su nivel.

En miras de continuar con la disminución de estudiantes no lectores, se mantuvieron las mediciones de Dominio Lector y se realizó una serie de estrategias que fueron compartidas con todos los colegios, por ejemplo: mantener trabajo diferenciado en grupos, con lecturas por nivel, utilizando los enfoques de co-docencia; manejar una carpeta de lectura semanal de 1° a 2° básico; usar muro de palabras; habilitar biblioteca de aula, entre otras acciones. Todas estrategias que contribuyeron al logro de las habilidades lectoras de los estudiantes.

Si bien la cantidad de estudiantes no lectores se mantuvo en comparación con los años anteriores. Cabe señalar que de un total de 403 estudiantes de 1° básico de los colegios municipales de Las Condes, son 35 estudiantes no lectores, de los cuales 33 presentan Necesidades Educativas Especiales Transitorias y/o Permanentes (NEET / NEEP).

Por este motivo y para dar respuesta a la totalidad de estudiantes no lectores, se les invitó a participar de un Taller lector, el cual se realizó durante el mes de diciembre en el Centro de Aprendizaje I (CDA I), en un período posterior a la salida de los estudiantes de clases. De tal manera de generar confianza, goce por la lectura y apresto en las habilidades de lecto-escritura.

• **Maker Campus - Programación e Inteligencia Artificial**

La Academia Maker Campus es un programa que busca la formación de estudiantes y docentes en disciplinas tecnológicas. Durante 2023, se realizó co-diseño, capacitación y acompañamiento para integrar habilidades y conocimientos de ciencias de la computación

y herramientas tecnológicas en los programas de colegios municipales desde 3° básico hasta II Medio. Se capacitó a docentes en diversas áreas, incluyendo herramientas tecnológicas, software para la enseñanza-aprendizaje, y pedagogía en la aplicación de tecnologías y en la integración de competencias del pensamiento computacional.

La cultura Maker, en la que se enmarca la Academia, aprovecha los avances en TICs, hardware y software libre, fomentando una cultura de colaboración y creatividad. Esta cultura del "hacer" es fundamental en una era marcada por los impulsores de la revolución digital actual, donde la democratización productiva, la reducción de desechos y la promoción de estilos de vida sostenibles son esenciales. La Academia Maker, por lo tanto, se posiciona no sólo como un centro de innovación tecnológica, sino también como un agente de cambio social y educativo, alineado con los imperativos de sostenibilidad y desarrollo global.

En concreto, las acciones que se efectuaron durante 2023 se describen a continuación.

Desde 2023, el espacio Maker Space en el Colegio Las Condes ha permitido desarrollar habilidades críticas del siglo XXI en ciencia, tecnología, ingeniería y matemáticas (STEM) a través de un aprendizaje práctico, pensamiento crítico y trabajo colaborativo, espacio en el que todos los colegios tuvieron dos talleres durante el año.

Por otra parte, este año se realizó el "Seminario de Integración Tecnológica en la Educación", donde todos los docentes de los colegios municipales, mediante diversos foros de expertos y la experiencia que estos compartieron, pudieron conocer y entender las oportunidades y desafíos de la educación al incluir las tecnologías en el proceso de enseñanza.



Además, se implementaron por primera vez dos campamentos ("Maker Camp" invierno y verano), una actividad de tres días en la que participaron más de 35 estudiantes de 5° básico a 8° básico, donde pudieron desarrollar sus ideas con la ayuda de tutores en el espacio MakerSpace.

• Mediciones Externas

Considerando la evaluación como una herramienta para asegurar el aprendizaje, la Dirección de Educación durante 2023 aplicó pruebas externas en las asignaturas de Lenguaje y Comunicación y Matemática, en tres momentos del segundo semestre con la finalidad de entregar información relevante a los establecimientos sobre el nivel de avance del currículum y las habilidades requeridas en las asignaturas respectivas.

Se aplicaron dichas pruebas en los meses de julio, septiembre y noviembre desde 2° básico a III medio, las que fueron acompañadas de informes detallados que arrojaron información tanto del logro general del curso, como de la especificidad de cada estudiante y los contenidos/ejes/habilidades descendidas. Estos informes permitieron que cada colegio y equipo de profesionales tomaran decisiones pedagógicas en base a los datos brindados.

• Desarrollo Profesional Docente

La Dirección de Educación de Las Condes está constantemente preocupada de perfeccionar a su equipo de alrededor de mil funcionarios, desarrollando espacios para la mejora de sus prácticas mediante la reflexión profesional. De esta manera, promueve que cada uno de ellos cuente con conocimientos actualizados de sus áreas de desempeño y habilidades del siglo XXI, y esté al tanto de las nuevas herramientas pedagógicas en la línea del trabajo colaborativo e innovación en la planificación de clases de acuerdo con las exigencias curriculares y necesidades impulsadas por la Corporación.

En esta línea, durante el año 2023, el Área Académica de la Dirección de Educación coordinó y apoyó mensualmente desde marzo a diciembre, sesiones presenciales en el Liceo Bicentenario Simón Bolívar, los llamados **"Perfeccionamientos entre Pares"**, en todos los niveles, en las áreas de: Educación de Párvulo, Matemática, Lenguaje, Inglés, Historia, Ciencias, Educación Física, CRA, Música, Arte y Tecnología. Estas instancias son de reflexión pedagógica en las que se abordaron temáticas de relevancia actualizada como la Ruta de Aprendizaje (planificación en 5 pasos), Rutinas de Pensamiento Visible y el Ratio de Participación, además de otros temas acorde a la asignatura y nivel en los que trabaja cada equipo de docentes. Adicionalmente, los docentes de todas las áreas se reunieron en el mes de diciembre para planificar el programa pedagógico anual 2024 en las llamadas **"Jornadas Cartas Gantt"** en el mismo establecimiento antes mencionado.



Durante el año 2023 se efectuó una completa readaptación a las condiciones de trabajo pre pandémicas, y, por ello, los énfasis académicos se reinstalaron con foco en la búsqueda de didácticas y rutinas que potencien el aprendizaje activo por parte de los estudiantes. Sin embargo, igualmente se hizo relevante mantener estrategias de apoyo socioemocional a los estudiantes, y, por lo tanto, a sus docentes, paradocentes y especialistas. Considerando este escenario en que se está apuntando a procesos de mejora académica, pero hay que seguir atentos al desarrollo socioemocional de los estudiantes, es que finalmente, las capacitaciones de enero 2024 combinaron tanto herramientas del área académica como del área formativa.

Las capacitaciones para docentes fueron las siguientes:

- 1 "Fortalecimiento del rol del profesor jefe: herramienta para conducir una comunidad de curso"
- 2 "Educación Socioemocional en el aula: herramientas para fortalecer las competencias docentes en beneficio del clima escolar"
- 3 "Programación e inteligencia artificial en el aula: herramientas prácticas de enseñanza innovadoras"

4	"El rol del profesor en metodologías activas tales como aprendizaje basado en proyectos, en el juego, en desafíos, entre otros"
5	"Implementación de prácticas ambientales de sustentabilidad en los colegios"
6	"Taller de autocuidado: reconectando con mi cuerpo"
7	Capacitación para Asistentes de la Educación:
8	"Convivencia Escolar: normas y formación socioemocional para la resolución de conflictos "
9	"Bienestar y autocuidado"

• Enseñanza Explícita para la Comprensión Lectora

Como parte del Programa de Enseñanza Explícita de la Comprensión Lectora, implementado hace unos años en los establecimientos municipales de Las Condes, el año 2023 los docentes de Lenguaje y Comunicación de 3° y 4° Básico participaron mensualmente de una capacitación. En ésta, abordaron estrategias para el desarrollo de la comprensión lectora y elaboraron un plan que implementaron en sus respectivos niveles, el cual fue acompañado por el Equipo Académico.

Al incorporar estos niveles en la capacitación de la Enseñanza Explícita en Comprensión Lectora, se da continuidad a lo trabajado en los niveles superiores (5° a 8°). Por lo tanto, se consolidan las competencias necesarias para el logro de las habilidades de comprensión lectora, las que se miden permanentemente en las evaluaciones estandarizadas a nivel nacional.

• Orientación Vocacional y Educación Superior

La Dirección de Educación de Las Condes tiene como objetivo que sus estudiantes puedan acceder a la Educación Superior. Es por esto que prepara a los estudiantes de los establecimientos educacionales de su dependencia en lo que dice relación a enfrentar los desafíos que implican las pruebas de ingreso a la universidad.

El año 2023, se realizaron cinco ensayos comunales en Competencia Lectora y Competencia Matemática (M1). Además, a partir del mes de septiembre, cada colegio implementó un programa intensivo de preparación PAES, en el cual se efectuaron distintas acciones según las necesidades de cada establecimiento. Adicionalmente, los colegios ofrecieron un preuniversitario interno de manera presencial, a cargo de sus propios docentes, con la finalidad de dar apoyo a aquellos estudiantes que mostraron interés en continuar sus estudios. El Área Académica Comunal de la Dirección de Educación realizó acompañamientos en aula de sesiones de ambas estrategias, con el objetivo de propiciar una reflexión sobre sus prácticas pedagógicas.

En forma adicional, se licitó y contrató una empresa externa, que entregó cursos de preparación PAES en Competencia Lectora y Competencia Matemática. El año 2023, se entregaron 91 becas de preuniversitario presencial en el Preuniversitario Cpech, en ambas competencias a alumnos de IV medio de los colegios San Francisco del Alba, Leonardo da Vinci, Liceo Bicentenario Santa María de Las Condes, Liceo Bicentenario Simón Bolívar, Las Condes y Juan Pablo II, y nueve becas a alumnos de IV medio de los ex colegios concesionados. El preuniversitario constó de clases con docentes con preparación en el

área respectiva, quienes utilizaron tanto guías de estudio de alta calidad, como recursos tecnológicos, abordando la totalidad de los contenidos evaluados.

Por otro lado, la Dirección de Educación entrega a sus estudiantes orientación vocacional mediante un programa del mismo nombre que tiene como finalidad crear un espacio para responder a las necesidades de los estudiantes de Enseñanza Media, principalmente IV medio. Entre sus actividades se encuentra la realización de la Feria Vocacional que se llevó a cabo el día 20 de julio en el campo deportivo de la Universidad San Sebastián, con la participación de distintas entidades de estudios superiores.

Además, todos los estudiantes de IV Medio realizaron una visita el día viernes 29 de septiembre a la **Feria SIAD (Salón de Orientación de Alternativas Académicas)**, la que se realizó en la Estación Mapocho para lo que la Corporación de Educación y Salud de Las Condes facilitó los buses para el transporte. También se efectuaron charlas referidas al Registro Social de Hogares con el objetivo de facilitar la postulación de los estudiantes y charlas sobre posibles becas y sistemas de financiamiento de estudios superiores para alumnos y apoderados. Por otro lado, los estudiantes de II medio accedieron a un test vocacional que guía la elección de los electivos a los que pueden optar en III medio, seguido de otro test vocacional en IV medio, que entregó una guía para que los estudiantes tengan mayor información al momento de elegir su carrera profesional o técnica.

Proyecto de Bilingüismo

La Dirección de Educación ha tomado el desafío de enseñar inglés como segundo idioma a sus estudiantes para facilitar su acceso a la sociedad del conocimiento y mejorar sus oportunidades laborales futuras. Inició un programa de bilingüismo en marzo de 2020 para fortalecer el aprendizaje del inglés desde los primeros años de escolaridad y en todos los niveles de enseñanza. Se realiza un acompañamiento en el aula por especialistas para mejorar el desempeño docente en la enseñanza del inglés. En 2023, se incorporó la Fundación Uribe Education, especialista en bilingüismo, para apoyar la gestión con acompañamiento experto en diversas acciones. Con estos recursos, la Dirección de Educación ha desarrollado una serie de experiencias de aprendizaje, capacitación y eventos.

- **Programa de Bilingüismo en Educación Inicial**

Los estudiantes de preescolar y primer ciclo de Educación Básica aprenden inglés a través de la inmersión en el idioma en su entorno educativo. Los estudiantes de Transición a 2° básico son expuestos progresivamente al inglés, con educadores y profesores que se vuelven bilingües. La coordinación académica y la Fundación Uribe acompañan a los educadores en la integración del inglés en sus clases, supervisan la exposición de los estudiantes al inglés y realizan evaluaciones para medir el impacto del programa.

- **Programa de Capacitación de Docentes de Inglés**

Se han implementado iniciativas formativas para enriquecer las habilidades de los profesores de



inglés, incluyendo capacitación en Phonics y la incorporación de metodologías como el Aprendizaje Basado en Proyectos (ABP) y la Enseñanza Integrada de Contenidos y Lenguaje (CLIL). También se han desarrollado programas de acompañamiento y formación en el Aprendizaje a Través del Movimiento (TPR) y la Disciplina Positiva. El impacto de estas acciones se evalúa mediante exámenes que se asemejan a los de Certificación Cambridge. Con el apoyo de la Fundación Uribe, estas actividades están transformando la enseñanza del inglés.

- **Metodología CLIL (Content and Language Integrated Learning)**

Desde 2021, se ha impulsado el Aprendizaje Integrado de Contenidos y Lenguas Extranjeras (AICLE), mediante el cual los estudiantes aprenden una materia y un segundo idioma simultáneamente. Para el logro de este objetivo, se contó con el apoyo del especialista David Marsh y Grupo Educativo Inglesa en 2022 para capacitar a los docentes en la metodología, aplicándose este enfoque desde NT1 a IV medio en clases de inglés, integrando el currículum con otras asignaturas para un aprendizaje interrelacionado. Fundación Uribe realizó cuatro sesiones de acompañamiento en el aula a 20 docentes de inglés de los colegios municipales de Las Condes, además de los acompañamientos a cargo de la Coordinación Académica Comunal de Inglés, y se reunieron en tres ocasiones con cada jefe de Departamento de Inglés de los establecimientos, para asegurar la aplicación de las técnicas y conocimientos impartidos.

- **Evaluaciones y Certificaciones**

En los meses de agosto y noviembre del 2023 se aplicaron evaluaciones estandarizadas en los niveles de NT1 a Segundo Básico para conocer el avance del aprendizaje de inglés en los estudiantes y, por lo tanto, el impacto del **Proyecto de Bilingüismo**. Estas evaluaciones arrojaron un progreso de un 16% de logro comunal entre dichos meses.

Por otro lado, en los mismos meses se aplicaron evaluaciones estandarizadas según niveles Cambridge a los estudiantes de 4^{to} y 8^{vo} Básico, I y III Medio de las habilidades expresión escrita, comprensión lectora y comprensión auditiva, con el propósito de contar con información para la toma de decisiones sobre el currículum de inglés.

Al igual que años anteriores, en noviembre se realizó el programa de acreditación por medio del cual los estudiantes de III Medio pueden medir voluntariamente el nivel de dominio de este idioma rindiendo la prueba estandarizada de Cambridge B1 Preliminary (110 estudiantes de 6 colegios) y B2 First (21 estudiantes del Colegio Las Condes) for Schools, a través del Instituto Chileno Británico. Para el logro de este objetivo, se preparó a los estudiantes el segundo semestre, con el apoyo de material adquirido por la Corporación de Educación y Salud de Las Condes (ensayos) y dos evaluaciones orales formativas realizadas por Fundación Uribe. En el mes de abril de este año se informan los resultados de la examinación B1 Preliminary 2022, logrando la certificación del 91% de un total de 82 estudiantes de los colegios de la Corporación, aumentando año a año la cantidad de estudiantes Certificados. Adicionalmente, se certificaron siete estudiantes en la examinación B2 First del Colegio Las Condes.

• Actividades y Eventos

Para promover el aprendizaje del inglés en los colegios, se realizan actividades que permiten a los estudiantes demostrar sus habilidades en el idioma. Estos eventos incluyen torneos de Spelling Bee por colegio y comuna para estudiantes de 4° a 6° básico, Writing Contest en octubre y Summer Camp en diciembre para estudiantes de enseñanza media. El Summer Camp cuenta con tutores nativos de inglés, lo que fomenta la práctica del idioma. En el mes de agosto se presentaron obras de teatro en inglés protagonizadas por actores nativos, inmersas en las "English Week" en cada uno de los establecimientos, promoviendo el uso del idioma inglés en actividades lúdicas y educativas. Además, se proporcionó acceso a la plataforma gratuita Pikatale, una biblioteca virtual y una aplicación para profesores.

Resultados Académicos

• Resultados SIMCE

En términos de gestión educativa, es especialmente relevante contrastar los procesos internos de cada colegio, con instrumentos nacionales, con la finalidad de orientar nuestros esfuerzos en aras del cumplimiento del currículum nacional. A la luz de esto, los resultados que entrega la prueba SIMCE dan luces de la consolidación de las competencias lectoras y matemáticas en dos momentos muy relevantes; en Cuarto Básico, como final del primer ciclo de enseñanza básica, etapa que devela si las habilidades básicas de lectura y las operatorias fundamentales han sido adquiridas por los estudiantes; y en Segundo Medio, etapa que marca el cierre de la enseñanza común de los estudiantes, antes de las elecciones de electivos Humanista-Científicos y las especialidades Técnico-Profesionales.

En ambos momentos, los colegios municipales de Las Condes sostenidamente en el tiempo han ido obteniendo resultados muy destacados, no solo dentro de la comuna, sino a nivel nacional. En Cuarto Básico los colegios municipales de Las Condes, tanto en Lectura como en Matemática, obtuvieron en promedio 297 puntos, y en Segundo Medio, 283 puntos en Lectura y 317 en Matemática, lo que nos vuelve un referente a nivel nacional y los pone al mismo nivel que los colegios particulares pagados de la comuna. Esta continua progresión da cuenta de un trabajo sistemático y bien orientado hacia el aprendizaje de los alumnos.



• Resultados PAES

Los esfuerzos que la Dirección de Educación de Las Condes efectúa por promover una educación de excelencia se cristaliza en el acceso de sus estudiantes a la Educación Superior. Es motivo de orgullo que los colegios municipales de Las Condes, en la PAES 2023-Admisión 2024, consiguieron un lugar destacado dentro de los colegios municipales a nivel nacional, ubicándose seis de ellos dentro de los 20 mejores colegios públicos del país.

Según la información oficial publicada por DEMRE en el mes de marzo de 2024, la generación 2023-Admisión 2024, compuesta por 295 (preliminar) estudiantes, obtuvo como promedio

en Competencia Lectora 695 (preliminar) puntos y en Competencia Matemática, 739 (preliminar) puntos, produciéndose un incremento de 107 (preliminar) puntos en M1 en comparación con el año anterior.

Otro hito de la PAES 2023-2024 es que hubo siete estudiantes de los colegios municipales de la comuna que obtuvieron puntaje máximo en la prueba de Competencia Matemática, siendo dos del Liceo Bicentenario Simón Bolívar, dos del Colegio Juan Pablo II, dos estudiantes del Colegio Las Condes y una estudiante del Colegio Leonardo da Vinci.

Programa de Reinserción Social (Casa Futuro)

Casa Futuro es un programa de reinserción social y escolar diseñado para facilitar la integración socioeducativa de jóvenes con desfase escolar. El objetivo es fomentar la conciencia sobre los cambios necesarios para su desarrollo integral y ayudarles a generar un proyecto de vida real y objetivo, vivido de manera saludable y libre, mediante el despliegue de todas sus capacidades, teniendo en cuenta sus realidades personales y familiares.



El programa trabaja con jóvenes que presentan un desfase escolar de dos años o más, cuya trayectoria educativa se ha visto interrumpida por diversos factores. Se lleva a cabo una nivelación académica para los adolescentes, al mismo tiempo que se elaboran planes de trabajo psicosocial que brindan acompañamiento y seguimiento al estudiante y su cuidador. Ambas áreas trabajan de forma coordinada en la creación de objetivos personalizados para cada adolescente.

Durante todo el periodo académico, se refuerzan valores como el respeto, la responsabilidad, la solidaridad y la honestidad, los cuales son un sello distintivo del programa. Al mismo tiempo, Casa Futuro se preocupa por sensibilizar a los jóvenes y a sus familias sobre la importancia de continuar con su educación.

La estrategia de intervención incluye el uso de diversas técnicas y herramientas para el desarrollo de los adolescentes, como estrategias de acompañamiento e intervención familiar, trabajo en red comunitaria y/o con colaboradores de Mejor Niñez, y planes de trabajo académicos completamente personalizados según las capacidades de cada estudiante. El programa cuenta con profesionales altamente capacitados que mantienen un nivel de exigencia profesional orientado al mejoramiento constante de la profesión, logrando así el cumplimiento de los objetivos planteados.

En el año 2023, el programa recibió un total de 15 estudiantes, y se llevó a cabo un proceso de intervención tanto en lo psicosocial como en lo académico, manteniendo un vínculo positivo entre los profesionales y los estudiantes. Además, se implementaron actividades deportivas en el SPA Cerro Apoquindo.

En el ámbito académico, los jóvenes participan en módulos escolares que les permiten ser promovidos de nivel y/o egresar de la Enseñanza Media. Esto se realiza con el apoyo del colegio San Francisco TP, que ofrece matrículas desde 7° Básico hasta IV Medio en modalidad de enseñanza adulta, "dos años en uno". Asimismo, el colegio San Francisco TP permite la reinserción de los adolescentes al sistema educativo formal, siempre que estén nivelados académicamente y reciban un tratamiento continuo de salud mental.

En el ámbito psicosocial y psiquiátrico, cada joven participante del programa cuenta con profesionales de psicología, psiquiatría y trabajo social, lo que permite la elaboración de diagnósticos y un seguimiento que les permita desarrollar un proyecto de vida acorde a sus capacidades. Este trabajo se realiza mediante planes de intervención individualizados tanto para el adolescente como para su cuidador.

Durante 2023 se llevaron a cabo talleres de cerámica gres, desarrollo socioemocional, habilidades para la vida, huerto y bisutería. Estos talleres están orientados a desarrollar habilidades y capacidades como el trabajo en equipo, la paciencia, la empatía, el respeto y la escucha activa.

Durante el periodo 2023, 17 profesionales realizaron diversas actividades según la planificación del programa. Estos profesionales incluyen a la directora, el inspector general, la coordinadora académica, la educadora diferencial, los docentes, el psicólogo, la trabajadora social, el psiquiatra y los talleristas.

Hasta la fecha, el programa ha atendido a 96 jóvenes de la comuna de Las Condes, hombres y mujeres. Durante los cuatro últimos años, el 99% de ellos permanece en el programa por más de un año, logrando que el 99,7% se reinsera a través del término de su Enseñanza Media, realice una actividad remunerada, ingrese a educación superior o se mantenga en el programa en proceso de nivelación de estudios.

En 2023, siete estudiantes terminaron su Enseñanza Media. Dos rindieron PAES y tres se matricularon para educación superior, dos se encuentran insertos en el mundo laboral, y dos están a la espera de cumplir 18 años para poder trabajar y decidir qué les gustaría estudiar en el futuro.

Casa Futuro funciona en periodo académico para los estudiantes de lunes a viernes de 09:00 a 14:00 horas, desde marzo hasta la segunda semana de diciembre, mientras que los profesionales (directora, trabajadora social, psicólogo, inspector general, educadora diferencial y algunos docentes) están presentes durante todo el año.

Se encuentra ubicada en Avda. La Escuela 1231, Las Condes. El programa se encarga de proporcionar los materiales académicos necesarios a cada uno de los participantes, así como un desayuno y colación.

UNIDAD TÉCNICA DE FORMACIÓN

La Unidad Técnica de Formación (UTF) está compuesta por un equipo profesional con amplia experiencia y formación académica en áreas cruciales como Convivencia Escolar, Orientación, Psicología Educativa, Liderazgo Escolar, Salud Mental, Currículum y Evaluación. Este equipo posee conocimientos exhaustivos sobre la normativa educacional vigente y la Política Nacional de Convivencia Escolar, entre otros aspectos relevantes. El enfoque principal de la UTF radica en brindar apoyo y acompañamiento a los equipos de trabajo de los establecimientos educacionales de Las Condes.

El propósito fundamental de esta unidad es impulsar la formación integral y valórica de los estudiantes, mediante la implementación de diversas estrategias diseñadas para potenciar el desarrollo de habilidades socioemocionales, fomentar el autocuidado y promover competencias ciudadanas fundamentales para el siglo XXI.

Durante el 2023 se buscó dar cumplimiento a ese propósito a través de las siguientes acciones y programas:

Programa Comunal de Valores y Virtudes

Los valores desempeñan un papel fundamental en la estructura de una sociedad, ya que inciden directamente en nuestras interacciones con los demás y, por ende, influyen de manera significativa en nuestra vida cotidiana, en la convivencia social y, en última instancia, en nuestra expresión de la ciudadanía. Desde esta perspectiva, la promoción de valores no solo resulta esencial en el ámbito familiar, sino también en el entorno educativo, específicamente en la escuela, donde se espera que los estudiantes desarrollen las habilidades y competencias necesarias para su transición a la adultez.

En este contexto, el programa de valores y virtudes responde a la imperante necesidad de respaldar a las familias en la formación de estos, con el propósito de educar seres humanos y ciudadanos más íntegros. Estos, a su vez, estarán capacitados para contribuir al bien social y perseguir con éxito sus proyectos de vida. De este modo, se han establecido valores comunitarios que son abordados de manera mensual.



• Material y Distinciones Valores del mes:

En su implementación, el programa de valores incluye la entrega de material a los colegios y reconocimientos para los y las estudiantes. Estos materiales se describen a continuación:

1. Paneles y pendones del valor del mes.
2. Infografía mensual del valor del mes.
3. Chapitas del valor del mes para premiar a estudiantes.

Como una forma de realzar el espíritu del programa de valores, cada establecimiento educacional realizó ceremonias mensuales de marzo a diciembre, en la que los y las estudiantes que destacaron por el valor del mes recibieron un reconocimiento que incluyó chapitas distintivas y diplomas. Se promueve la participación de las familias en la ceremonia, quienes acompañan a sus hijos e hijas durante la premiación.

Libro "Autocuidado y Formación Ciudadana"

En 2023 se mantuvo el uso del libro Autocuidado y Formación Ciudadana, el cual es un material de elaboración propia. Este libro tiene actividades destinadas a estudiantes de todos los niveles (Pre Kínder a IV Medio) y es generalmente utilizado durante la hora de Orientación y/o Consejo de Curso, con supervisión del profesor jefe.

Las actividades contenidas en este libro se vinculan estrechamente a los valores del mes, y cada una cuenta con cuatro o cinco actividades que desarrollan el valor vinculado a otras temáticas formativas: Hábitos de vida saludable, Autocuidado e Higiene, Medio Ambiente, Sexualidad y Afectividad, Prevención del Consumo de Drogas y Alcohol, Prevención del Bullying, Salud Mental, Formación Ciudadana y Educación Cívica, entre otras.

Adaptación y Elaboración de Material Formativo

La Unidad Técnica de Formación continuó enviando semanalmente a los establecimientos material para ser trabajado por los docentes en Orientación. Este material consiste en actividades

con foco en las siguientes áreas: Valores y libro de autocuidado, Aprendizaje Socio Emocional, Celebración y conmemoración de Efemérides, Desarrollo de IDPS, y Formación Ciudadana. El material fue enviado en formato de Presentación de Powerpoint, en un formato simple y amigable, con videos y/o actividades lúdicas que fomenten la reflexión.

En esta línea, se enviaron aproximadamente 600 actividades durante el año (periodicidad semanal) para el trabajo en clases de orientación, que fueron enviadas cada viernes a los orientadores para ser utilizadas la semana siguiente.

Diagnóstico Integral de Aprendizajes (DIA): Área Socioemocional

El Diagnóstico Integral del Aprendizaje (DIA), tal como sugiere su nombre, es un cuestionario que aborda tanto las dimensiones académicas como las socioemocionales. Esta unidad se enfocó especialmente en los resultados obtenidos en esta última área durante el año 2023, realizando tres mediciones distintas: Diagnóstico, Monitoreo y Cierre.

En líneas generales, el cuestionario evalúa el aprendizaje socioemocional en sus vertientes personal, comunitaria y ciudadana, abarcando aspectos clave para el desarrollo integral.

Se realizó un análisis detallado de los resultados de cada medición, identificando tanto fortalezas como áreas de mejora. Este proceso se llevó a cabo mediante reuniones con los equipos responsables de cada establecimiento, donde se analizaron los resultados y se debatieron estrategias de mejora en colaboración con la comunidad educativa.

Estas reuniones resultaron altamente beneficiosas al permitir resaltar las fortalezas y abrir un espacio reflexivo a la luz de los resultados obtenidos en las tres pruebas, proporcionando así una visión integral del trabajo realizado a lo largo del año en esta área.

Programa Convivencia Escolar Positiva y Prevención del Bullying

• Programa Volar en V"

Es un programa que busca promover la **sana convivencia al interior de los establecimientos**. El objetivo es fortalecer la gestión de la convivencia escolar a través de la incorporación de un modelo de gestión basado en el modelamiento de pares para generar una comunidad estudiantil orientada hacia el bien común y responsable de sus dinámicas de relación.

Los estudiantes que forman parte del equipo de líderes reciben una preparación de los asesores del Programa Volando en V, quienes son especialistas en este ámbito que buscan promover la toma de conciencia al interior de sus colegios, erradicando el maltrato escolar. Durante el año 2023, se incorpora la participación de las directivas de curso que junto a los líderes de Volando en V, realizaron intervenciones en cada curso, lo que amplió la cobertura de este programa y brindó mayor protagonismo a los estudiantes líderes y motivó a las directivas de curso en el fortalecimiento de la formación ciudadana. Dentro de las acciones desarrolladas, se implementaron campañas en los colegios e intervenciones en los distintos cursos. El programa también realizó dos encuentros interescolares, en los que se reúnen estudiantes líderes de distintos colegios de Santiago.



• Talleres de “Uso de Redes Sociales”

Hoy en día la tecnología y las redes sociales están al alcance de los niños desde muy temprana edad. Comienzan a crear sus cuentas, mantener conexión virtual con muchas personas a la vez, subir fotografías, ver contenido para adultos, sufrir o ejercer acoso o bullying digital. La gran mayoría de los apoderados se entera de los problemas que esto puede acarrear una vez que revienta una crisis donde su hijo/a se ve envuelto y es notificado por el colegio, o bien por un tercero involucrado.

Los estudios indican que las redes sociales se han tomado el tiempo e interés de las personas, de todas edades y segmentos y a todas horas del día. Las más populares en Chile son TikTok, Instagram, Youtube, Snapchat, Whatsapp y Facebook.

Para apoyar el abordaje de este tema durante 2023 se continuó con talleres para padre e hijos respecto al uso de redes sociales, donde se problematiza y reflexiona respecto al uso de estas redes, además de ofrecer consejos prácticos para su uso saludable.

Los temas que se abordaron fueron los siguientes:

- Conciencia de que todo lo que se sube a Internet queda de por vida
- No tomar fotos comprometedoras ni mucho menos enviarlas por whatsapp.
- No publicar en las redes sociales fotos comprometedoras de ellos o de terceros.
- Crear conciencia de que en la red están presentes adultos que se hacen pasar por jóvenes para engañarlos y luego acosarlos.
- Crear conciencia que las amenazas de cualquier tipo son un delito y por ende tienen consecuencias.



• Taller de Comunicación “Dos Generaciones, Dos Miradas”

En el año 2023, se llevó a cabo un taller para padres e hijos con el propósito de fortalecer la comunicación entre los estudiantes y sus familias. Dado que la integración de las familias en el proceso educativo es esencial, el taller se realizó en el Colegio Juan Pablo II de Las Condes y el San Francisco Técnico Profesional.

En el primero, participaron estudiantes y apoderados de 6to y 7mo básico, mientras que, en el segundo, se contó con la presencia de estudiantes y apoderados de I y II medio.

Los objetivos delineados en esta ocasión fueron los siguientes:

1. Reconocer y respetar las opiniones de padres, madres, cuidadores/as e hijos/as sobre la dinámica familiar, mediante el análisis de encuestas previamente enviadas a los jóvenes.
2. Explorar la conexión entre el elogio/crítica y la autoestima de cada miembro de la familia.
3. Adquirir habilidades para expresarse auténticamente, fomentando el elogio asertivo y la corrección constructiva sin herir a los demás.

• **Fundación Convivencia Activa: “Servicios de Asesoría en Convivencia Escolar”**

Este programa es un soporte para el desempeño de los equipos de convivencia en cada institución educativa. Consta de tres líneas de acción claramente definidas.

En primer lugar, proporciona una plataforma en línea que facilita la gestión de casos de convivencia escolar, la generación de informes y la elaboración de un registro técnico.

En segundo lugar, brinda valiosas capacitaciones y asesorías en torno a la convivencia escolar. Los profesionales de la fundación se reúnen periódicamente con los equipos de convivencia de cada colegio para fortalecer sus habilidades y conocimientos en este ámbito.

Finalmente, el programa también difunde boletines mensuales dirigidos a la comunidad educativa. Estos abordan temas de desarrollo socioemocional, parentalidad positiva, prevención del bullying y otros asuntos de relevancia, consolidando así un enfoque integral en la promoción de un entorno educativo saludable y enriquecedor.

• **Brave Up**

En el transcurso del año 2023, se implementó un programa piloto de una nueva plataforma en el Colegio Juan Pablo II. Esta herramienta, diseñada con el propósito de fomentar un ambiente escolar seguro, posibilita la generación de reportes anónimos para la detección en tiempo real de casos de bullying y ciberbullying. Además, ofrece charlas y material educativo centrados en la promoción de la convivencia escolar.

Esta plataforma, de manera simultánea, realiza un análisis de datos que facultará a la comunidad educativa para tomar decisiones informadas y emprender acciones preventivas. En conjunto, estas funcionalidades convergen para crear un entorno escolar más seguro y propicio para el desarrollo integral de los estudiantes.

• **Plataforma Aurora**

La Plataforma Aurora fue introducida, como un programa piloto en quinto básico del Colegio Las Condes. Esta plataforma presenta sesiones preestablecidas de aproximadamente 40 minutos de duración, durante las cuales los estudiantes, con la guía del docente, se sumergen en un aprendizaje facilitado por personajes con los cuales pueden identificarse. Basándose en una metodología respaldada por referentes en psicología, neurología y pedagogía, su objetivo es fomentar el desarrollo de aprendizajes socioemocionales significativos en los estudiantes.

• **Charla Policía de Investigaciones (PDI)**

La Policía de Investigaciones ha realizado charlas abordando temáticas como Bullying, Ciberbullying y Violencia en el Pololeo. En relación a estas intervenciones, los responsables de convivencia han destacado el impacto positivo observado, evidenciándose una disminución en los casos vinculados a las redes sociales después de su implementación.

• **Buzón de Convivencia Escolar**

En el año 2023, se mantuvo la implementación del buzón de convivencia escolar como una herramienta de apoyo para los equipos de Convivencia. Este buzón, creado en Google Forms, asignó a cada colegio un acceso individual mediante códigos QR instalados en las aulas, abarcando desde 5° Básico hasta IV Medio. De esta manera, los estudiantes podían acceder al buzón escaneando el código con sus dispositivos móviles.

El propósito del buzón consistió en simplificar la comunicación sobre situaciones de convivencia en la escuela, permitiendo a los estudiantes presentar solicitudes de apoyo o denuncias de maltrato hacia cualquier miembro de la comunidad que hayan experimentado u observado. La información requerida en el buzón incluía detalles como el curso, correo de contacto y una descripción de la situación.

Los encargados de convivencia de cada colegio tienen acceso a las respuestas recibidas en el buzón específico de su institución. Esto les posibilita estar informados sobre los casos y tomar acciones adecuadas, estableciendo contacto con los involucrados y creando redes de apoyo según fuera necesario.

Programa de Sexualidad y Afectividad

• Charlas sobre Sexualidad y Afectividad

Se trata de charlas realizadas por una enfermera matrona de vasta experiencia trabajando junto a las comunidades educativas y que ha sido muy bien evaluada. Durante el año 2023, realizó más de 130 charlas en todos los colegios, cubriendo desde 1° básico hasta IV medio, en algunos casos con charlas para apoderados junto a sus hijos, y en otras ocasiones directamente con los cursos. Abarcó una gran cantidad de temas respecto a sexualidad.

A continuación, se nombran algunos:

1. "Cómo abordar la sexualidad en la niñez" (1° básico)
2. "Reconociendo y cuidando nuestro cuerpo" (3° Básico)
3. "El valor de nuestro cuerpo" (5° Básico)
4. "Límites personales y autonomía corporal" (5° Básico)
5. "Llegó la pubertad" (6° Básico)
6. "Adolescencia y decisiones" (7° Básico)
7. "Expresando en sexualidad" (8° Básico)
8. "Hablemos de sexualidad" (I° Medio)
9. "¿Cuánto sabemos de regulación de fertilidad? (II° Medio)
10. "Infecciones de transmisión sexual SOS" (III° Medio)
11. "Por los buenos tratos" (IV° Medio)
12. "Cómo hablar de sexualidad con adolescentes" (Educación Media)

• Prevención ITS, Charla testimonial

Se realizaron charlas en formato stand up dirigida a estudiantes de II Medio con el propósito principal de concientizar sobre la prevención del VIH. Además de este objetivo central, la charla buscó validar la importancia de la red de apoyo y su impacto en el desarrollo y formación de cada individuo. La expositora, a través de su testimonio de vida, destacó valores fundamentales como la comunicación, la importancia de la familia, el autocuidado, la responsabilidad, entre otros. Esta charla fue realizada en 5 colegios de la Corporación: Juan Pablo II, Colegio Las Condes, Leonardo Da Vinci, Bicentenario Simón Bolívar y San Francisco TP.

- **Charla “Cómo Educar Niños y Niñas Sexualmente Inteligentes”:** Rodrigo Jarpa

Destinada a padres, madres y apoderados de estudiantes preescolares, dirigida por un destacado experto en el campo de la sexología, Rodrigo Jarpa. Durante la sesión, se abordaron datos concretos y se proporcionaron herramientas claras para guiar a los participantes sobre cómo abordar el tema de la sexualidad y afectividad con niños y niñas, resaltando la importancia de este diálogo. Esta charla fue implementada en cinco colegios municipales: San Francisco del Alba, Juan Pablo II, Colegio Las Condes, Leonardo Da Vinci y Bicentenario Santa María.

- **Life Learning, “Bebés por un Día”**

Se llevó a cabo una actividad enfocada en estudiantes de primer año de Enseñanza Media, con el objetivo de fomentar la motivación y la conciencia acerca de la importancia del proyecto de vida. Además, se buscó promover el autoconocimiento, el autocontrol, la empatía y la generación de relaciones interpersonales saludables y respetuosas. La actividad se estructuró en dos partes:

1. **Teórica:** Se realizaron talleres tanto para apoderados como para estudiantes, reforzando los conceptos que se abordaron en la parte experiencial.
2. **Experiencial:** Cada estudiante recibió un muñeco robot simulando ser un bebé, durante 24 horas. Esto permitió vivir la experiencia del cuidado de un hijo en la adolescencia y entender la responsabilidad que implica.

Esta intervención se llevó a cabo en el año 2023 en el Colegio San Francisco del Alba y en el Colegio Las Condes.

Programa Prevención del Consumo de Drogas y Alcohol

- **Charla “Efectos de las Drogas y el Alcohol en el Cerebro Adolescente”:**

Psiquiatra infante - juvenil

El enfoque principal de estos talleres se centra en la prevención del consumo de drogas en adolescentes, con el objetivo de evitar y retrasar el inicio del uso, o, en caso de que ya haya comenzado, impedir que el consumo persista y conduzca al desarrollo de trastornos. Los contenidos abordados se fundamentaron en la evidencia científica actual, manteniendo un lenguaje sencillo, práctico y cercano. Se buscó constantemente crear y preservar un ambiente de confianza que permitiera a los estudiantes expresar sus dudas, compartir inquietudes y relatar sus experiencias.

El tema central abordado se centró en los efectos neurobiológicos de las drogas en el cerebro adolescente, con el propósito de desmitificar conceptos presentes en la conciencia popular y reducir la percepción de riesgo asociada a ciertas drogas entre los adolescentes, especialmente el tabaco, el alcohol y la marihuana.

Estos talleres se llevaron a cabo con estudiantes de I y II medio, extendiéndose a los cursos de 7mo y 8vo Básico en el colegio San Francisco del Alba. Cada charla tuvo una duración de 45 minutos y se llevó a cabo en seis colegios: San Francisco del Alba, Juan Pablo II, Colegio Las Condes, Leonardo da Vinci, Bicentenario Simón Bolívar y Bicentenario Santa María de Las Condes.

- **Proyecto “JOSID: Jóvenes Sin Droga”**

Este proyecto fortalece las iniciativas de prevención del consumo de drogas y alcohol,

siendo implementado exclusivamente en el Colegio San Francisco Técnico Profesional durante el año 2023, dirigido a los estudiantes de Enseñanza Media. El proyecto se sustenta en tres pilares fundamentales que se alinean con los diferentes estamentos presentes en la escuela, es decir, estudiantes, familia y docentes. De esta manera, se aborda de manera integral la totalidad de los vínculos que tienen relación con los estudiantes.

El objetivo primordial del proyecto radica en promover un estilo de vida alternativo para cada joven, enfocándose en el desarrollo de sus talentos individuales, fortaleciendo los factores protectores en el ámbito familiar y fomentando la construcción de vínculos tanto entre los propios estudiantes como con los miembros de su entorno social. Se presta especial atención al estamento docente, proporcionando herramientas para la detección temprana y fortaleciendo las capacidades para identificar factores de riesgo que podrían dar lugar a problemáticas relacionadas con el consumo de drogas y alcohol.

• Sello Plan Islandia

El Modelo Islandés se inició en Islandia el año 1998 bajo el nombre de Planet Youth, y nace como respuesta a las altas tasas de uso de sustancias en adolescentes en los años 90. El objetivo del Modelo Islandés es evitar, disminuir y/o retrasar el consumo de alcohol y otras drogas en niños, niñas y adolescentes, mediante el fortalecimiento de los factores protectores y la disminución de los factores de riesgo en los ambientes socioculturales en que estos se desenvuelven. Este Modelo tuvo un impactante descenso del consumo de alcohol, cannabis y tabaco entre los adolescentes islandeses.



El año 2023, Las Condes implementó la estrategia Sello Plan Islandia en colaboración con el equipo de SENDA Previene Las Condes. El objetivo del Sello es diseñar e implementar estrategias preventivas basadas en evidencia que permitan la disminución de los factores de riesgo y el fortalecimiento de los factores protectores en niños, niñas y adolescentes; generando así, culturas preventivas en las comunidades educativas. Se trabaja además teniendo como foco principal los cuatro pilares del Plan Islandia: Familia, Escuela, Grupo de Pares y Uso del Tiempo Libre. Los 12 colegios que implementaron exitosamente la estrategia fueron:

1. Colegio Leonardo da Vinci
2. Colegio Las Condes
3. Colegio Pedro de Valdivia
4. Colegio San Miguel Arcángel
5. Colegio Nuestra Señora del Rosario
6. Colegio Life Support
7. Colegio San Nicolás de Myra
8. Colegio San Francisco Técnico Profesional
9. Scuola Italiana Vittorio Montiglio
10. Colegio del Sagrado Corazón Apoquindo
11. Colegio Árabe
12. Colegio La Girouette



El **Sello Plan Islandia** se implementó en estos establecimientos educacionales mediante la conformación de cuatro mesas escolares durante el año, las cuales estaban integradas por diferentes representantes de la comunidad educativa, tales como: director/a, presidente/a del centro de estudiantes, representante del centro de padres, orientador, encargado de convivencia escolar, docentes, entre otros. En la mesa escolar n°1 se realizó una revisión y análisis de los resultados de la encuesta de Juventud y Bienestar (2022) del establecimiento educacional, así como planificación de estrategias preventivas. En la mesa escolar n°2 el colegio presentó su oferta programática basada en los 4 pilares del modelo. La mesa escolar n°3, corresponde a la presentación de la oferta programática comunal por parte del equipo Sello y Senda Previene Las Condes; por último, en la mesa escolar n°4 se realizó una revisión de los resultados de la implementación a través de un análisis FODA. Finalmente, en el mes de diciembre los colegios recibieron su reconocimiento y placa Sello Plan Islandia por parte de la alcaldesa Daniela Peñaloza.

El número total de actividades realizadas durante el año 2023 fueron:

47 mesas escolares

86 talleres a estudiantes: mito y realidad; toma de decisiones y riesgos; y resolución de conflictos, abarcando un total de 1.658 estudiantes.

11 charlas de habilidades parentales, abarcando un total de 855 padres, madres y apoderados.

Cinco capacitaciones en detección temprana por parte del equipo SENDA Previene Las Condes.

Cinco revisiones de protocolos de actuación por parte del equipo SENDA Previene Las Condes.

11 colegios del Sello participaron en el 1er Encuentro Intercomunal de Centros de Estudiantes del sector oriente (Las Condes, Lo Barnechea, Vitacura y La Reina)

Dos mesas comunales Plan Islandia, en el mes de mayo y octubre.

Para el año 2024, ya están inscritos 13 establecimientos educacionales:

1. Colegio Wenlock School
2. Liceo Bicentenario Simón Bolívar
3. Colegio San Juan de Las Condes
4. Colegio Seminario Pontificio Menor
5. Colegio Villa María Academy
6. Instituto Presidente Errázuriz
7. Liceo Bicentenario Santa María
8. Colegio Juan Pablo II
9. Colegio San Juan Evangelista
10. Colegio San Francisco de Asís

11. Colegio Alemán de Santiago
12. Colegio San Francisco del Alba
13. Colegio del Verbo Divino

• **Capacitación Salud Mental “Problemas frecuentes de Salud Mental en Adolescentes: ¿Qué podemos hacer?”**

Entre abril y diciembre del 2023, la psiquiatra Vania Martínez, realizó siete talleres junto a docentes y asistentes de la educación de los establecimientos educativos: Leonardo da Vinci, Juan Pablo II, Liceo Bicentenario Simón Bolívar, Liceo Bicentenario Santa María de Las Condes, San Francisco del Alba, San Francisco del Alba Técnico Profesional y Colegio Las Condes.

Además, la profesional dirigió un taller en la última jornada de centros de alumnos, la que se realizó en el Colegio Juan Pablo II.

Capacitaciones para Asistentes de la Educación

Durante el mes de enero 2024, se ofrecieron dos capacitaciones para todos los asistentes de la educación de todos los colegios municipales de Las Condes. Estas fueron realizadas en las dependencias del Liceo Bicentenario Santa María de Las Condes entre los días 2 y 8 de enero, de 09:00 a 13:30 horas. A continuación, se describe brevemente el contenido de cada capacitación:



• **“Convivencia escolar: Normas y formación socioemocional para la resolución de conflictos” a cargo de la Fundación Educación 2020**

1. Herramientas de contención y apoyo emocional para estudiantes y en situaciones de crisis.
2. Promoción de técnicas efectivas para gestión de clima emocional seguro.
3. Reglamento Interno de Convivencia Escolar (RICE) como instrumento rector de la convivencia al interior de las comunidades educativas.
4. Protocolos de actuación.
5. Normativa asociada (Ley de Inclusión, TEA, DEC, entre otras y planes de gestión).
6. Resolución pacífica de conflictos.
7. Mediación

• **Bienestar y Autocuidado. Actitud Chile**

1. Competencias y gestión emocional: método RULER por sus siglas en inglés (Recognize, Understand, Label, Express, Regulate emotions)
2. Habilidades comunicativas esenciales: lenguaje positivo y expresión asertiva.
3. Autocuidado como herramienta para prevenir y enfrenar el desgaste socioemocional.
4. Gestión del estrés y momentos críticos.
5. Primeros auxilios psicológicos

• **Redes y perfeccionamiento entre pares**

Se realizaron ocho jornadas de perfeccionamiento entre pares, una vez por mes, los días miércoles en las dependencias del Liceo Bicentenario Simón Bolívar. En esta instancia participaron conjuntamente los encargados de convivencia y orientadores de cada colegio. En cada reunión se revisaron diversos temas: coordinación de reuniones, coordinación de actividades, traspaso de información, trabajo respecto al reglamento interno y, compartir Buenas Prácticas en lo respectivo a convivencia escolar. Respecto a esto último, cada colegio expuso una o más prácticas que destacaron desde sus comunidades educativas y que impacta positivamente en la convivencia escolar. Algunas de estas prácticas fueron:

1. "Gobiernos Locales" - San Francisco del Alba
2. "NEMO" - Colegio Las Condes
3. Jornadas Socioemocionales - Colegio Las Condes
4. "Taller de Sexualidad" - Leonardo da Vinci
5. "Taller de Sexualidad Ed. Parvularia" - Leonardo da Vinci
6. "Cápsulas Socioeducativas" - Bicentenario Santa María de Las Condes
7. "Taller de Autocuidado" - Juan Pablo II

• **Red Encargados de Convivencia**

Mensualmente se realizaron reuniones con cada equipo de convivencia en particular, en las que se revisaron distintos temas. Por ejemplo, se analizaron en conjunto los resultados del Diagnóstico, Monitoreo y Cierre del DIA, identificando fortalezas y áreas de mejora en conjunto con cada equipo.

Otro punto importante durante las reuniones, fue la evaluación de los programas implementados en cada colegio, y la percepción interna que cada contraparte tuvo de los programas implementados durante el año.

• **Red Docentes de Religión**

Continuando con la labor de años anteriores y con el objetivo de fomentar una colaboración más cohesionada y coherente entre los docentes de Religión, durante el año escolar 2023, todos los profesionales participaron en una capacitación conjunta con la Vicaría para la Educación. En esta instancia, se abordaron diversas temáticas relacionadas con la planificación, los objetivos de aprendizaje y las metodologías educativas, todo ello en consonancia con las bases curriculares.

Paralelamente, y siguiendo la tradición, se llevaron a cabo dos Eucaristías: misa de inicio y la misa de cierre del año en colaboración con los docentes de religión, quienes brindaron su apoyo en estas ceremonias.

• **Acompañamiento en Aula**

Se realizaron acompañamientos a los docentes que imparten las asignaturas de orientación y religión. Estos acompañamientos tienen distintos focos. En el caso de orientación, se observa el uso del material enviado por la UTF y la concordancia con los objetivos de aprendizaje de la asignatura y la vinculación con los valores comunales.

En el caso de Religión, las visitas tuvieron foco en la estructura de la clase, la participación de los estudiantes y la metodología utilizada para el logro del objetivo de aprendizaje en concordancia con la EREC.

- **Datos**

La Unidad Técnica de Formación utiliza datos que arrojan información significativa para tomar decisiones contextualizadas respecto a su quehacer y respecto a los programas que ofrece. En esta línea, ocupa datos cuantitativos y cualitativos que emanan de encuestas realizadas a las comunidades educativas de cada colegio, en particular, a estudiantes, docentes y apoderados.

A continuación, se presenta un resumen de la evaluación de los programas implementados durante el año 2023 en los establecimientos municipales de Las Condes.

- **Evaluación de Programas y Talleres Formativos**

Al finalizar cada actividad con estudiantes, docentes y/o apoderados, se aplicó a estudiantes, docentes y/o apoderados, según fuera el caso, una breve encuesta online elaborada por Google Forms. En estas encuestas se evalúa de manera global la actividad, los expositores, la metodología y el contenido. Los resultados permiten evaluar la pertinencia, modificación y/o continuidad de los programas e incorporar nuevos temas que sean de interés y necesidad para cada comunidad educativa. Cada programa se inserta dentro de un área específica: Prevención de Drogas y Alcohol, Formación Ciudadana, Salud Mental y Autocuidado, Sexualidad y Afectividad, y Convivencia Escolar.

A continuación, se presenta una evaluación por área, en la que se detalla el porcentaje de evaluación favorable: Prevención de Drogas y Alcohol, 87% de evaluación favorable; Formación Ciudadana, 92%; Salud Mental y Autocuidado, 83%; Sexualidad y Afectividad, 86%; y Convivencia Escolar, 75% de evaluación favorable.

Programa Extraescolar:

La Dirección de Educación de Las Condes realiza anualmente una amplia gama de actividades extraescolares, en el ámbito del deporte, arte, cultura y salidas pedagógicas, como una forma de fomentar los talentos y aptitudes de todos los alumnos que se educan en colegios bajo su dependencia.

Durante el año 2023, se retomaron con normalidad en forma presencial todos los programas y actividades extraescolares, destacando las siguientes:

- **Deportes**

Escuela de Proyección Universidad Católica

Durante el año 2023, 86 estudiantes divididos en cuatro categorías participaron en la Escuela de Proyección Universidad Católica. El proyecto se desarrolló en el Estadio Patricia de Las Condes con estudiantes de los colegios municipales y ex concesionados.

Competencias Deportivas año 2023

Durante el año 2023 se desarrollaron los siguientes torneos en las categorías sub 10-11-12- 13- 14 y juvenil.



Torneo Tenis Mesa Categorías Sub 13-14 y Juvenil

Los torneos se desarrollaron en el colegio San Francisco del Alba. El total de estudiantes participantes en los torneos fue de 195.

Colegios Participantes

1. Liceo Bicentenario Santa María
2. Liceo Juan Pablo II
3. Colegio Leonardo da Vinci
4. Liceo Bicentenario Simón Bolívar
5. Colegio San Francisco del Alba
6. Colegio San Francisco TP
7. Colegio Las Condes
8. Colegio Sagrados Corazones de Apoquindo
9. Liceo Rafael Sotomayor



Torneo Fútbol Categorías Sub 10-13-14 y juvenil

Los torneos se realizaron en la multicancha del Estadio Patricia y en el gimnasio del Liceo Bicentenario Simón Bolívar. La suma total de participantes fue de 487 estudiantes.

Colegios Participantes:

1. Liceo Bicentenario Santa María
2. Liceo Juan Pablo II
3. Colegio Leonardo da Vinci
4. Liceo Bicentenario Simón Bolívar
5. Colegio San Francisco del Alba
6. Colegio San Francisco TP
7. Liceo Rafael Sotomayor
8. Colegio San Francisco del Alba TP
9. Colegio Nuestra Señora del Rosario



Torneo Básquetbol Juvenil y Enseñanza Media

Colegios participantes:

1. Liceo Bicentenario Santa María
2. Liceo Bicentenario Simón Bolívar
3. Liceo Rafael Sotomayor
4. Liceo San Francisco del Alba TP
5. Colegio Virgen de Pompeya
6. Liceo Juan Pablo II
7. Colegio Institución Teresiana
8. Colegio Internacional SEK
9. Colegio Nuestra Señora del Rosario
10. Colegio Instituto Presidente Errázuriz
11. Colegio Villa María Academy
12. Colegio Eleuterio Ramírez

Torneos Ajedrez Categorías Sub 13-14, Infantil y Juvenil

Los torneos se realizaron en el Colegio Juan Pablo II. El total de estudiantes participante en los torneos fue de 215

Colegios Participantes

1. Liceo Bicentenario Santa María
2. Liceo Bicentenario Simón Bolívar
3. Colegio Leonardo da Vinci
4. Liceo San Francisco del Alba TP
5. Liceo Juan Pablo II
6. Colegio Institución Teresiana
7. Colegio Las Condes
8. Liceo Rafael Sotomayor



Torneos Fútbol Categorías Sub 13- 14 y juvenil

Los torneos se realizaron en el Estadio Patricia de Las Condes. El total de estudiantes participantes en los torneos fue de 695 estudiantes.

Colegios Participantes

1. Liceo Bicentenario Santa María
2. Liceo Bicentenario Simón Bolívar
3. Colegio Leonardo da Vinci
4. Liceo San Francisco del Alba
5. Liceo Juan Pablo II
6. Colegio Virgen de Pompeya
7. Colegio Eleuterio Ramírez
8. Colegio San Ignacio el Bosque
9. Liceo Rafael Sotomayor
10. Colegio Nuestra Señora del Rosario



Torneo Comunal de Atletismo

El torneo se realizó en la pista Atlética de San Carlos de Apoquindo. El total de estudiantes participantes en el torneo fue de 600 estudiantes.

Colegios Participantes

1. Liceo Bicentenario Santa María
2. Liceo Bicentenario Simón Bolívar
3. Colegio Leonardo da Vinci
4. Colegio San Francisco del Alba HC
5. Colegio San Francisco del Alba TP
6. Colegio Las Condes
7. Liceo Juan Pablo II
8. Colegio Nuestra Señora del Rosario
9. Liceo Alexander Fleming

10. Liceo Rafael Sotomayor
11. Colegio Institución Teresiana
12. Colegio Internacional SEK

Torneos Vóleybol Damas y Varones Sub 14 y Juvenil

Los torneos se realizaron en el gimnasio del estadio municipal de Las Condes. El total de estudiantes participante en los torneos fue de 596.

Colegios Participantes

1. Liceo Bicentenario Santa María
2. Liceo Bicentenario Simón Bolívar
3. Liceo Rafael Sotomayor
4. Liceo Alexander Fleming
5. Colegio Virgen de Pompeya
6. Colegio Internacional SEK
7. Colegio Instituto Presidente Errazuriz
8. Colegio San Francisco TP



Simultánea de Ajedrez Iván Morovic

Las simultáneas se realizaron en el mes de noviembre en los siguientes colegios:

1. Liceo Bicentenario Santa María
2. Liceo Bicentenario Simón Bolívar
3. Colegio Juan Pablo II
4. Colegio Leonardo da Vinci
5. Colegio San Francisco del Alba HC
6. Colegio San Francisco TP

El total de participantes en las simultáneas fue de 120 estudiantes de tercero básico a IV medio.

Descripción Logros Deportivos

1. El Liceo Bicentenario Santa María fue Campeón comunal, provincial y regional de fútbol categoría juvenil varones correspondiente a los juegos deportivos escolares.
2. El Liceo Bicentenario Santa María fue campeón comunal, provincial y subcampeón regional de fútbol categoría sub 14 varones, correspondiente a los juegos deportivos escolares.
3. El Colegio San Francisco del Alba fue campeón comunal y provincial de tenis de mesa categoría superior correspondiente a los juegos deportivos escolares.
4. El Colegio Las Condes fue campeón comunal de ajedrez categoría superior damas y varones
5. El Liceo Bicentenario Simón Bolívar fue campeón comunal de ajedrez sub 14, fútbol sub 13 y fútbol sub 14
6. La estudiante Sofía Muñoz Paredes fue campeona provincial de tenis de mesa categoría

- superior damas correspondiente a los Juegos Deportivos Escolares.
7. Los colegios **Juan Pablo II**, **Simón Bolívar**, **Leonardo da Vinci** y **Colegio Las Condes** representaron a la comuna en el provincial de ajedrez correspondiente a los juegos deportivos escolares.
 8. El colegio **Juan Pablo II** fue campeón comunal de básquetbol juvenil y representó a la comuna en el provincial correspondiente a los juegos deportivos escolares.
 9. El Liceo **Bicentenario Santa María** fue campeón comunal de atletismo.

El total de estudiantes participantes durante el año fue de 3.453 alumnos entre damas y varones

• **Arte y Cultura:** En esta área, los alumnos pudieron participar de interesantes actividades extraescolares orientadas a la cultura y el conocimiento:

Concurso Comunal de Cueca Escolar: En el año 2023, este tradicional concurso se realizó a principios del mes de septiembre con asistencia de gran cantidad de apoderados. En esta última edición participaron como todos los años representantes de los colegios municipales. Este año se extendió la invitación a los colegios particulares de la comuna. En total participaron 86 estudiantes de 1° Básico a IV Medio, representando a cada uno de sus colegios.



Festival de la Voz Afina: Por décimo tercer año consecutivo, la Dirección de Educación de Las Condes realizó el Festival Interescolar de la Voz Afina.

Con la participación de colegios de la comuna de Las Condes, Vitacura y Lo Barnechea, más 170 estudiantes de 44 colegios compitieron de forma presencial en dos sesiones de casting, realizados en el mes de agosto, quedando seleccionados 40 semifinalistas.



La Semifinal se realizó en el mes de octubre en dos días consecutivos en la Sala Teatro de la Corporación Cultural de Las Condes, quedando seleccionados para la final 15 participantes.

La Gran Final se realizó en el mes de noviembre en el Teatro Municipal de Las Condes, animada por Sergio Lagos, y con la producción musical de Alejandro Gaete.

Festival Interescolar Festibaila: En este noveno año, la Dirección de Educación de Las Condes realizó el Festival convocando a todos los colegios de la comuna de Las Condes, Vitacura y La Reina.

Este evento tiene la finalidad de promover el desarrollo creativo y expresivo mediante el

proceso de la construcción, producción y exposición de coreografías de danza.

En el proceso se inscribieron un total de 199 estudiantes, los cuales participaron en dos instancias clasificatorias, los días 30 de septiembre y 31 de octubre en la Sala Teatro del Pueblito de Los Dominicos. En estas clasificatorias participaron 18 colegios.

Quedaron seleccionados 10 teams para la Gran Final, realizada en el mes de diciembre en el Teatro Municipal de Las Condes.

Musical Vecinal de Las Condes: Durante el año 2023 se realizó el montaje del Musical “Los Locos Adams”, iniciativa impulsada por la Dirección de Educación, la cual tiene por objetivo desarrollar y fomentar los talentos artísticos de niños, jóvenes y adultos de la comuna.

Para la selección del elenco, los postulantes debieron pasar por una audición presencial los días 29 de abril y 5 de mayo en La Corporación Cultural de Las Condes y el Colegio Leonardo da Vinci, que consistió en una demostración de sus talentos artísticos de baile, canto y actuación. Un equipo de profesionales del ámbito artístico realizó la evaluación tanto individual como colectivamente.

Para las audiciones participaron 202 personas. Finalmente, el elenco lo conformaron 70 personas (54 adultos y 16 niños).

En el mes de diciembre se realizaron seis presentaciones en el Teatro Municipal de Las Condes con gran asistencia de público.

La dirección general del musical estuvo a cargo de Osvaldo Iturriaga.



Musical Escolar de Las Condes: En el año 2023, se realizó el montaje de la obra “La Novicia Rebelde”. Iniciativa impulsada por la Dirección de Educación, la cual está dirigida a jóvenes estudiantes (entre 10 y 18 años), pertenecientes a colegios de las comunas de Las Condes y La Reina.

Para la conformación del elenco se realizaron dos jornadas de casting en el Colegio Villa María Academy en el mes de junio. Participaron 100 estudiantes de los cuales quedaron 48 seleccionados, pertenecientes a 24 colegios.

En el mes de diciembre, se realizaron dos presentaciones en el Teatro Municipal de Las Condes con gran éxito y asistencia masiva de público.

La dirección general del musical estuvo a cargo de Francisca Bernalles.

Ciclo de Conciertos de Piano: En el año 2023 se volvió a realizar el Programa "Piano Educa Ilustrado", con la realización de siete conciertos de piano realizados en los colegios municipales de Las Condes.

El programa tiene como objetivo entregar a los estudiantes una experiencia significativa que desarrolla el gusto por la música y les da la posibilidad de escuchar en vivo a un maestro del piano a nivel nacional e internacional: Felipe Braun.

El programa contempló obras de grandes maestros de la música universal tales como; Ludwig van Beethoven, Frederic Chopin, Franz Liszt, Maurice Ravel y Claude Debussy.

Más de 860 estudiantes de Educación Básica y Media asistieron a los conciertos.



- **Otros Programas extraescolares**

Penta UC: El año 2005, la Corporación de Educación y Salud de Las Condes suscribió un convenio con la Pontificia Universidad Católica de Chile, con el fin de implementar el Programa PENTA UC, dirigido a escolares con talentos académicos.



El programa ofrece a los alumnos con un alto potencial de aprendizaje y motivación por aprender, oportunidades que les permitan enriquecer, ampliar y profundizar sus aprendizajes de acuerdo a su área de interés.

La Universidad realiza un riguroso proceso de selección de alumnos. Previamente, los profesores reciben, cada año, una capacitación para identificar a los alumnos con talentos académicos especiales, los que finalmente son seleccionados por la Universidad.

Las actividades del programa son compatibles con los horarios regulares de la jornada escolar y se realizan en dependencias de la Universidad Católica, principalmente en el Campus San Joaquín. La Corporación pone a disposición de los alumnos buses para sus traslados. En el año 2023, 68 estudiantes participaron del programa:

Programa Junior Achievement: La Corporación de Educación y Salud de Las Condes ha implementado el curso Aprende a Emprender en el Medio Ambiente (AEMA), orientado a crear conciencia en los estudiantes en el cuidado del medio ambiente, a través del

conocimiento de su hábitat, los recursos naturales y artificiales, el desarrollo sustentable, el cuidado del agua, la contaminación, la basura, el reciclaje y los actores sociales.

Además, en el año 2023, se impartió el Curso de Fundamentos Empresariales. Ambos cursos estuvieron dirigidos a estudiantes de Enseñanza Básica con un total de 589 alumnos participantes.

Interescolar de Innovación: En el año 2023, la Dirección de Educación retomó la realización del Interescolar de Innovación dirigido a estudiantes de I Medio.

Este año se acordó realizar el programa “Soluciones Innovadoras” con el fin de trabajar con los estudiantes las metodologías utilizadas hoy en el mundo del emprendimiento, Design Thinking, Canvas y Pitch.

En el proceso del Interescolar participaron siete colegios municipales, 15 cursos de I Medio, 10 profesores y un total de 449 estudiantes.

En el mes de noviembre se realizó la Jornada final en el Colegio San Francisco del Alba, en la que participaron 15 equipos y un total de 74 alumnos de los establecimientos participantes.

La jornada comenzó con una feria en la que se expusieron los trabajos, seguida de la defensa de ideas dando paso a la final que se realizó en el auditorio del colegio.

Talleres Extraescolares: La Dirección de Educación de Las Condes tiene como objetivo entregar una educación integral a todos sus alumnos y para ello cuenta con una amplia gama de talleres extraescolares que se realizan al interior de cada establecimiento. Estos fomentan el buen uso del tiempo libre y al mismo tiempo permiten potenciar los talentos de cada estudiante.

Durante el año 2023, un total de 2.377 estudiantes de los colegios municipales de la comuna de Las Condes participaron en diferentes talleres.

Traslado de Alumnos y Salidas Pedagógicas: Durante el año 2023, más de 6.000 estudiantes fueron beneficiados con este programa. Las salidas fuera del establecimiento fomentan el desarrollo de habilidades sociales, el aprendizaje y conocimiento del entorno, constituyéndose en un aprendizaje para la vida.

Este año las salidas pedagógicas estuvieron centradas en las visitas al Museo Interactivo de Las Condes MUI, Parque Padre Hurtado con visitas al Centro de Arte Integral y Centro Medio Ambiental, Punto Verde de Las Condes, Parque Santa Rosa de Apoquindo, Ferias Vocacionales y Encuentros Artísticos.

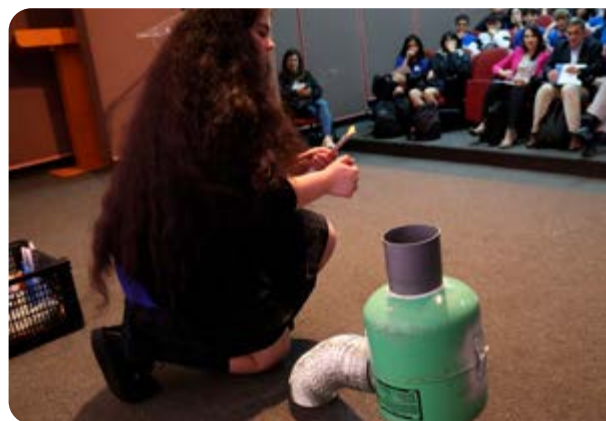

Centros de Apoyo a la Educación

Centro de Aprendizaje de Las Condes

El año 2023 el Centro de Aprendizaje de la Corporación de Educación y Salud de Las Condes cumplió 14 años de existencia. Durante estos años su objetivo ha sido aplicar, fortalecer y entregar

herramientas para mejorar los aprendizajes de todos aquellos estudiantes que presentan algún tipo de necesidad educativa, a través de una intervención sistémica que abarca distintos ámbitos: individual, escolar y familiar.

Las atenciones que se entregan a cada estudiante son abordadas de forma transdisciplinaria, considerando el aporte y la visión de diferentes profesionales, como: docentes de diferentes áreas, psicología, psicopedagogía, psiquiatría infanto-juvenil, fonoaudiología, terapia ocupacional, trabajo social, mediación familiar y asesoría legal con especialidad en familia.

Atenciones 2023

Todas las atenciones que se realizan en el Centro de Aprendizaje (CDA) son registradas y monitoreadas a través de una plataforma educativa, permitiendo que se puedan realizar los seguimientos de la evolución y tratamientos de los estudiantes con los distintos profesionales y mantener una comunicación fluida entre el Centro y los colegios de la Corporación.

Durante el año 2023 se realizaron un total de 24.474 atenciones a los estudiantes de los colegios dependientes de la Dirección de Educación de Las Condes, lo que corresponde a un total de 1.736 estudiantes atendidos en las siguientes especialidades:

- Psicología: 1.143
- Psicopedagogía: 501
- Fonoaudiología: 60
- Psiquiatría: 310
- Terapia Ocupacional: 84
- Talleres Pedagógicos de Lenguaje, Matemáticas e inglés: 140.



En el ámbito de intervención familiar se atendió un total de 269 familias y/o apoderados, distribuidos en las especialidades de:

- Trabajo Social: 186
- Mediación Familiar / abogado: 137
- Psicología familiar: 77

Es importante señalar que algunos estudiantes fueron atendidos en más de una especialidad, por lo que las cifras totales no son sumables.

Durante el año 2023, los diferentes especialistas que atienden en el Centro, dieron un total de 342 altas.

Los profesionales del Centro de Aprendizaje realizaron durante el año distintos talleres, tales como:

- El poder de la lectura
- Comprensión lectora y resolución de problemas
- Leer y crear

- Comprende, resuelve y responde
- Reflexión sobre el rol de la mujer en el siglo XXI
- El juego una experiencia simbólica
- Matemáticas para mamás
- Encontrándonos en familia I
- Estrategias de primera infancia
- Desarrollo socioemocional y promoción del buen trato en la primera infancia I
- La magia del juego
- Yo y el mundo en el que vivo
- Encontrándonos en familia II
- Competencias parentales en la familia actual
- Explorando nuestro interior y el mundo que nos rodea
- Taller S.O.S. para padres
- Competencias parentales en la familia actual
- Escuela para padres, el rol de la familia
- Competencias parentales en primera infancia
- Pequeños artistas
- Desarrollo socioemocional y promoción del buen trato en la primera infancia II

Redes Sociales Centro de Aprendizaje:

Instagram CDA (www.instagram.com/cdaldascondes)

Instagram fue creado como un canal de comunicación masivo, efectivo y de fácil acceso para entregar material con contenido pedagógico, psicopedagógico y emocional de manera lúdica y cercana a las necesidades de contingencia actual, a través de:

- Videos con contenido educativo, recreativo y lúdico. **85 cápsulas**
- Live: transmisiones en vivo (talleres y charlas)
- **2.574 seguidores** al 31 de enero de 2024. (Instagram)

Programas CDA

• Programa de Nivelación y Tutorías Pedagógicas (Módulos) CDA

Programa orientado a reforzar, nivelar y recuperar los aprendizajes de los estudiantes de la comuna de Las Condes, que, por motivos sociales, emocionales, vulneración de derechos y/o de salud se encuentran rezagados pedagógicamente respecto al logro de sus habilidades, o que no han alcanzado el nivel adecuado de desarrollo de las competencias curriculares para su aprobación, con la finalidad de ser insertados al sistema educacional formal, evitando la deserción escolar. El año pasado, 25 estudiantes fueron atendidos generando un cumplimiento de objetivos del 100%.

Los profesionales del Programa realizaron durante el año distintos talleres grupales:

- Taller de Habilidades Sociales.
- Taller de Fonoaudiología, Lenguaje de Señas.
- Taller de Autonomía

• Programa de Habilidades Parentales

Es un programa cuyo objetivo es entregar y fortalecer las habilidades parentales de los padres o cuidadores, fomentar el cuidado respetuoso y seguridad emocional de niños y adolescentes,

caracterizar factores de riesgo y protección asociados al desarrollo de los mismos, acompañar a las familias durante el proceso de intervención y posterior seguimiento al término del mismo, mejorar la comunicación familiar, facilitar los acuerdos en diversas materias, entregar orientación y asesoría jurídica en temáticas relacionadas. Todo esto, mediante intervenciones interdisciplinarias realizadas por profesionales expertas en familia de las áreas de orientación legal, mediación familiar, trabajo social y psicología, a través de una metodología relacional y terapéutica.

Durante el año 2023 lograron meditaciones en materias de alimentos, relación directa y regular y cuidado personal de los niños, niñas y adolescentes, así como la entrega de herramientas para mejorar la crianza de los hijos e hijas y las habilidades comunicacionales.

Desde el ámbito psicológico se entregó atención personalizada con los padres y/o cuidadores de los estudiantes de los colegios de la comuna, mediante sesiones semanales o seguimientos periódicos, además, se trabajó en la co-construcción de estrategias que permitan a los padres mejorar la dinámica familiar, disminuir las dificultades existentes, orientación y contención emocional.

Desde el ámbito social se realizó acompañamiento en el proceso de ingreso al programa a las familias, seguimiento a las atenciones en otras redes institucionales y visitas domiciliarias.

• Programa Integral para Jóvenes con Capacidades Diferentes

Desde el año 2014 funciona en las dependencias del Centro de Aprendizaje. Este programa está enfocado a jóvenes con capacidades diferentes residentes de la comuna de Las Condes que hayan egresado del Colegio Paul Harris.

El programa en el año 2023 atendió a un número de 18 jóvenes, proporcionándoles un espacio de formación en las áreas cognitiva, deportiva, repostería, huerto, con el propósito de otorgar una formación integral, que les permita, tanto a ellos como a sus familias, mejorar su calidad de vida y obtener mayores niveles de autonomía, acompañando así su vida como jóvenes y adultos.

Los profesionales del Programa realizaron durante el año distintos talleres grupales, tales como:

- Taller de repostería
- Taller de cocina funcional
- Taller de huerto
- Taller de reciclado
- Taller de emprendimiento:
 - Chocolatería
 - Envasado de frutos secos
 - Jabones
 - Macramé
- Taller de Navidad (Último Semestre)
- Talleres de Aula abierta (19 sesiones)
- Taller de Hermanos (2 Sesiones)



Centro de Aprendizaje II

El Centro de Aprendizaje II de Las Condes cumplió su sexto año de funcionamiento, dependiendo de la Corporación de Educación y Salud de las Condes, con el objetivo de aplicar, fortalecer y entregar herramientas para mejorar los aprendizajes de todos aquellos estudiantes que presentan algún tipo de necesidad educativa, a través de una intervención sistémica, que abarca distintos ámbitos del alumno: individual, escolar y familiar.

El Centro entrega una atención integral, contando con un equipo transdisciplinario de profesionales compuesto por: psicólogos, psicopedagogos, psiquiatras infanto-juvenil, fonoaudiólogas, terapeutas ocupacionales, trabajadora social, mediadora familiar, abogada y profesores, a los cuales pueden acceder estudiantes de Kínder a IV Medio residentes de la comuna, del Colegio Las Condes y los colegios particulares pagados y particulares subvencionados.

En el año 2023 se mantuvo la modalidad de atención presencial, realizando las atenciones individuales, talleres y entrevistas a las familias.

Durante el año 2023, en el Centro de Aprendizaje II, fueron atendidos 629 alumnos residentes de la comuna, con un total de 16.700 atenciones en las siguientes especialidades: asistente social, 310; fonoaudiólogo, 1.253; profesor, 3.512; psicólogo, 5.239; psicopedagogo, 4.529; psiquiatra, 669; y terapeuta ocupacional, 1.188.

Además, durante el año 2023, en el **Centro de Aprendizaje II**, fueron atendidos 164 alumnos residentes de la comuna, en el área de Familia, con un total de 563 atenciones en las siguientes especialidades: asistente social, 279; y mediador familiar, 284.

Los profesionales del Centro de Aprendizaje realizan durante el año diversos talleres enfocados a padres, apoderados y alumnos.

Se realizaron un total de siete talleres, los cuales fueron abiertos a la comunidad, a través de plataformas tecnológicas.

Me acerco y conozco a mi hijo TEA I

Comunicación Asertiva y Psicoemocional

- Huerto Vi-Verde
- Taller de Reciclaje I
- Taller Mindfulness
- Me acerco y conozco a mi hijo TEA II
- Taller de Reciclaje II

• Programa de Nivelación y Tutorías Pedagógicas (Módulos) CDA II

Este programa está orientado a reforzar, nivelar y recuperar los aprendizajes de los estudiantes de la comuna de Las Condes provenientes de colegios particulares y particulares subvencionados que, por motivos sociales, emocionales, vulneraciones de derechos, y/o de salud se encuentran



descendidos respecto al logro de sus aprendizajes escolares y que no han alcanzado el nivel adecuado de desarrollo de las competencias curriculares para su promoción, con la finalidad de ser reinsertados al sistema educacional formal, evitando la deserción escolar.

Durante el año 2023 fueron atendidos 15 estudiantes en esta modalidad, siendo derivados a la educación regular a través del SAE.

Educación Semipresencial

Educación Semipresencial Las Condes es un **proyecto de educación online**, cuyo propósito es otorgar educación de excelencia a alumnos de 7^{mo} a 4^{to} medio. El programa comenzó su funcionamiento en el año 2021. Es un programa que surge en el contexto de pandemia, entregando una solución inmediata a estudiantes que quedaron sin colegio.

Si bien es cierto, en el 2022, se evidencia una baja en la matrícula, esto se debió principalmente a que los padres y apoderados optaron por un colegio regular, además en ese momento el programa era muy desconocido para la población. Ahora bien, se evidencia que en el año 2023 la matrícula prácticamente se duplicó debido a un arduo trabajo de difusión y además apertura del plan curricular para responder a las nuevas necesidades de la población.

Es así que el programa se enfocó en otorgar educación con altos estándares, bajo el decreto N° 2272 y los contenidos mínimos obligatorios establecidos por el Ministerio de Educación, trabajando en las siguientes asignaturas esenciales: Matemáticas, Ciencias Naturales, Inglés, Lenguaje, Historia, Filosofía, Educación Ciudadana, Ciencias para la Ciudadanía y Talleres PAES en III y IV medios. En la jornada de la tarde, los estudiantes asisten a clases presenciales de Actividad Física en el Spa Cerro Apoquindo "**Espacio Joven**" de Las Condes.

Este año el programa estuvo compuesto por un equipo de nueve docentes, todos son de educación media y con especialidad en la asignatura que imparten. Además, el programa contó con 81 estudiantes, compuesto por un 43 % de varones y 57 % de damas.

En relación a la comuna de residencia de los estudiantes de este programa, un 54% pertenece a la comuna de Las Condes y un 46 % reside en otras comunas del país.

En este programa, se propicia el desarrollo intelectual y personal de los estudiantes para ser promovidos mediante exámenes libres establecidos por el Mineduc. Para ello, se cuenta con un curso por nivel, de máximo 25 alumnos. Además, hay módulos de clases que tienen una duración de 45 minutos, con dos recreos de 20 minutos. Los docentes de Educación Semipresencial tienen la misión de propiciar vínculos, inspiración y motivación de habilidades cognitivas y emocionales, por medio de clases impartidas en línea, con alta participación. Para ello, se utilizan plataformas interactivas como Pixarron, Napsis, Edugami, que permiten generar un espacio de aprendizaje activo en cada uno de los estudiantes, respondiendo a sus diversas necesidades.

En consecuencia con lo anterior, uno de los objetivos esenciales del programa es el fortalecimiento de las relaciones interpersonales entre los estudiantes y para ello, realiza las siguientes actividades de carácter presencial:

- **Inauguración del Año Escolar:** esta se realiza al inicio del año académico, donde participan todos los alumnos y tiene como objetivo primordial que puedan conocer a sus profesores, compañeros y directivos del Programa;
- **Ensayos de los exámenes libres:** los que se efectúan durante el año, en el colegio Leonardo da Vinci/San Francisco Técnico Profesional;

- **Día de Recreación, como conmemoración del “Día del Niño”:** actividad donde participan todos los cursos, con diferentes juegos lúdicos y finalizando con una convivencia grupal;
- **Ensayo PAES:** participan los estudiantes de 3° y 4° Medio;
- **Ceremonia de Fin de Año:** se realiza en el colegio Leonardo da Vinci, a mediados del mes de diciembre. Se licencian los estudiantes de 4° medio, con la asistencia de autoridades comunales, de la Corporación y padres y apoderados.

En general, el perfil de los estudiantes del programa de Educación Semipresencial tiene las siguientes características:

- Niños, niñas y jóvenes que han quedado sin matrículas (38%);
- Han sido víctimas de bullying (20%);
- Presentan retrasos en sus avances académicos (15%);
- La familia ha optado por el sistema de educación en sus casas (20%);
- Son estudiantes de regiones o, que por el trabajo que desarrollan sus padres, deben vivir en lugares alejados, donde no tienen acceso a asistir a colegios regulares; (destinaciones de uniformados) (3%);
- Deportistas de alto rendimiento (2%);
- Niños, niñas y jóvenes que padecen de algún tipo de enfermedad/trastorno que les impide asistir a colegios regulares (2%).

En octubre del 2023, un 96% de nuestros estudiantes aprobó sus exámenes libres.

En relación a la prueba de admisión universitaria PAES, cuatro de nuestros alumnos egresados de 4° medio rindieron la prueba lo que les permitirá ingresar a la Educación Superior.



3. SALUD

DIRECCIÓN DE SALUD

ANTECEDENTES GENERALES

La Municipalidad de Las Condes cuenta con una red de centros de salud destinados a ofrecer a sus vecinos una atención de calidad, tanto a nivel primario, como con centros de apoyo para entregar una mayor resolutiveidad en sus prestaciones.

Las Condes tiene dos Centros de Salud Familiar, en el área de Atención Primaria, el CESFAM Dr. Aníbal Ariztía y el CESFAM Apoquindo, con un total, el año 2023, de 76.524 usuarios inscritos y validados.

Adicionalmente, existe el SAPU Las Condes, para atender los casos de urgencias médicas y dentales.

A nivel de centros de apoyo a la Atención Primaria, Las Condes cuenta con el Centro de Imágenes, el Centro de Especialidades Odontológicas, el Laboratorio Comunal, el Centro de Rehabilitación Kinésica, el COSAM y la Unidad de Oftalmología.

ENCUESTA DE SATISFACCIÓN:

El año 2023 se realizó una encuesta de satisfacción a los usuarios de los centros de salud municipales de la comuna, entrevistándose un total de 1.537 personas.

En detalle, cabe consignar que el 97% de los usuarios del CESFAM Apoquindo se declararon satisfechos del servicio recibido. En el caso del CESFAM Dr. Aníbal Ariztía, esa cifra llegó a 89%; el SAPU, 98%; Cosam, 98%; Centro de Especialidades Odontológicas, 99%; Centro de Imágenes, Laboratorio y RAM, 100% de satisfacción.

La encuesta fue hecha por la empresa Search Consultores, en diciembre del año 2023.



ATENCIÓN PRIMARIA

Programas Comunales

• Promoción y Prevención de la Salud:

Durante el año 2023 se realizaron diversas actividades, algunas dan continuidad a proyectos que se habían comenzado tiempo atrás y que no implican recursos del Convenio del Plan de Promoción, y comienzan otras actividades que sí dependen directamente del Convenio.

El recurso del Convenio Trienal de Promoción (2022- 2024) llega en el mes de noviembre del año 2022, por lo que desde esa fecha se comenzó a poner en marcha lo planificado desde el **Plan Comunal de Promoción para el trienio 2022-2024**.

Considerando la tardanza en la llegada del recurso del Convenio de Promoción, desde el Seremi de Salud otorgan la posibilidad de ampliar los plazos de ejecución de lo programado para el año 2022, dando la posibilidad de realizar ajustes y/o modificaciones al plan presentado para cada año. Esto lleva a que gran parte de las actividades programadas para el año 2022 se realicen en el año 2023, junto con las ya planificadas para este mismo año.

Entre las actividades incorporadas y que se proponen en la planificación para generar un impacto positivo en las necesidades de la comunidad, de acuerdo al diagnóstico Participativo 2021, se encuentran:

1. Instalación de **circuitos de máquinas de ejercicio** infantiles
2. **Talleres educativos en calidad de vida** y factores protectores, tales como: intervenciones psicosociales en centros comunitarios, charlas educativas sobre alimentación saludable y actividad física en jardines, atención con medicinas complementarias y bienestar en salud.
3. Conmemoración de diferentes hitos comunicacionales, tales como **Semana Mundial de la Lactancia Materna, Día de la Alimentación, Día de la Salud Mental**.
4. **Diálogos o conversatorios ciudadanos sobre Promoción de la Salud** en el entorno comunal, tales como reuniones de Comisión Mixta con establecimientos educacionales, reuniones de Consejos de Desarrollo Local con dirigentes y juntas vecinales, mesas de trabajo con Centros Comunitarios y otras instancias de Participación Social.
5. Formación en **Promoción de Salud para ser Monitora de Lactancia** a usuaria de la comunidad, con el fin de acompañar a los Grupos de Apoyo de Lactancia Materna.
6. Identificación de activos comunitarios, el cual busca potenciar la formación, conocimiento, difusión y articulación de redes locales para incidir en los cambios de hábitos en salud mental, alimentación, actividad física y factores protectores en general.
7. Capacitación en promoción de salud a funcionarios del CESFAM, con el fin de sensibilizar acerca de la importancia de realizar actividad física regularmente.
8. Creación de Huertos Comunitarios.

Asimismo, la participación de los internos de medicina, enfermería y nutrición ha sido fundamental para el apoyo a ciertas solicitudes de los establecimientos educacionales y comunidad, principalmente enfocado a charlas de primeros auxilios, educación sexual,

temas de salud mental, alimentación, abuso de sustancias y estilos de vida saludables, facilitando el material educativo realizado al CESFAM para ponerlo a disposición de la comunidad y funcionarios para las educaciones futuras que se realicen.

De manera paralela, se ha establecido un trabajo colaborativo y de alianza con actores relevantes del sector. Esto ha potenciado el desarrollo de acciones gestionadas entre varios equipos - actores con sus diferentes miradas, evitando así la duplicidad de acciones en el territorio.

Estas actividades se dieron a conocer a través de diferentes estrategias comunicacionales locales que difunden la oferta en Promoción en Salud, entregando mensajes positivos, a través de medios digitales como Instagram, además de cápsulas, afiches, paneles, circuito cerrado de TV y stand en salas de espera.

Para los próximos años, se espera mantener la participación de los vecinos en las iniciativas de promoción de la salud a través de las rrss, y fortalecer un trabajo coordinado con el intersector, especialmente con educación, involucrando a las familias y comunidad en general.

• Programa “Más Adultos Mayores Autovalentes”

Las actividades que se están realizando, mantienen su foco en favorecer el envejecimiento activo y fomentar la estimulación funcional motora, la estimulación funcional cognitiva y el autocuidado de los usuarios.

Las sesiones de taller están orientadas a favorecer estas áreas de manera diferenciada. Cambió su sistema de aplicación por la pandemia manteniéndose modalidad mixta. Se debieron ocupar las distintas redes de comunicaciones.

Se logró cumplir y sobrepasar la meta comprometida con 540 ingresos del total de 538 solicitados en el convenio y el programa se cumplió en 96,9%

Se realizó seguimiento de líderes capacitados en 2022, en marzo 2023. En esta ocasión tres organizaciones manifestaron interés en profundizar el tema “Nutrición en las personas mayores” lo que se concretó en dos talleres.

En noviembre 2023 se realizó la capacitación en la formación de líderes comunitarios, en la cual participaron ocho representantes de diversas organizaciones sociales y siete participantes del programa.

Respecto al seguimiento de líderes capacitados, se espera que, en 2024, se realicen visitas por parte del equipo a las organizaciones sociales involucradas.

• Programa Elige Vida Sana

Se continuó el programa que busca también fomentar estilos de vida saludables con la finalidad de disminuir la obesidad infantil y enfermedades crónicas no transmisibles a población entre seis meses y 64 años de edad. El cumplimiento de las metas del programa durante el 2023, fue evaluado en dos instancias, un corte de metas en agosto, cuando el programa se presentó con un porcentaje de cumplimiento de 75,78% vs. el 60% exigido. La segunda instancia de corte de metas corresponde a diciembre, oportunidad en la que el programa se presentó con un porcentaje de cumplimiento de 89% exigido.

El funcionamiento del Programa durante el 2023, se planificó en modalidad mixta, incluyendo

controles presenciales y online con nutricionista y psicóloga, controles presenciales con kinesióloga, clases de actividad física online y presenciales, charlas online y actividades familiares presenciales. La estrategia permitió llegar a población que no vive cercana a los puntos donde se desarrolla físicamente el programa y adecuarse a distintos horarios, considerando que la mayoría de los usuarios trabaja o asiste al colegio. Las distintas actividades programadas se desarrollaron con normalidad durante el año, de acuerdo a la planificación realizada en marzo.

Si bien todos los usuarios fueron contactados con un máximo de tres semanas desde su derivación, existe un gran número que no contestó el mensaje de ingreso, indicó desinterés una vez explicado el funcionamiento y reglamento del programa o no completaron el proceso de ingreso, consistente en dos controles presenciales, uno nutricional y uno de actividad física y un control online con psicóloga. El principal motivo indicado fue la falta de tiempo para asistir a los controles y clases presenciales, conectarse a charlas y clases online.

Como estrategia de mejora 2023, se propuso la incorporación de dos establecimientos educacionales (Jardines Infantiles) a las intervenciones del programa, de manera de aumentar la cantidad de niños inscritos pertenecientes al rango de menor edad. Se presentó una propuesta a dos Jardines Infantiles que contaban con un número de niños que cumplían con las características de ingreso al programa. Sin embargo, solo uno aceptó la propuesta, el Jardín Infantil Leonor Solar.

Para mejorar la captación y participación, se propuso aumentar las actividades y talleres en conjunto con otros sectores, participando de la Feria de la APS de ambos CESFAM, apoyando con actividades para los asistentes y stand informativo, además de participar en el lanzamiento del Recetario Mapuche y un Taller de Cocina en conjunto con el programa AMA y PESPI.

• **Convenio Cuidados Paliativos Universales**

A partir del año 2023, se incorporó el convenio de cuidados paliativos universales para pacientes no oncológicos a fin de dar cumplimiento a la ley N° 21.135 que consagra los CCPP y los derechos de las personas con enfermedades terminales y graves. Estas atenciones son realizadas por un equipo multidisciplinario compuesto por médico, enfermera, kinesióloga y TENS, todos con jornada completa y movilización independiente.

Se ingresó un total de 39 usuarios cumpliendo con las metas comprometidas.

Durante el 2024 se dará continuidad aumentando la cobertura según se indique por parte del Servicio de Salud Metropolitano Oriente.

• **Unidad de Calidad de Vida Laboral**

Esta Unidad surge el año 2014 con el objetivo de crear un buen clima laboral y de que cada uno de los funcionarios mejore su sensación de bienestar en el trabajo.

Objetivos:

1. La organización fomentará y promoverá el desarrollo, bienestar y calidad de vida laboral, desde una perspectiva integral, de todas las personas que pertenecen a la institución.
2. Promover y coordinar acciones que fomenten la felicidad y el autocuidado en el ámbito laboral.

3. Que las personas puedan reconocer y utilizar sus fortalezas en sus actividades laborales.
4. Que las personas puedan conciliar el uso de sus fortalezas en sus ámbitos laboral y personal.
5. Fomentar el sentido del trabajo en el entendido que "lo que hago importa".
6. Fomentar el autocuidado de las personas y equipos de trabajo como práctica laboral continua.

• **Año 2024:**

El autocuidado seguirá siendo el eje de las intervenciones, dada las consecuencias que en salud mental se han diagnosticado para los equipos de salud, cuyo énfasis ha sido cada año más relevado.

Debido al aumento crítico de las cifras del deterioro de la salud mental en la población general, y la sobredemanda asistencial que se ha generado, toma mayor relevancia el desarrollo e implementación de estrategias orientadas a sobrellevar el nivel de estrés y burnout en los funcionarios, lo cual va en la línea que propone el SSMO.

Se continuará reforzando la implementación de estrategias comunicacionales masivas de autocuidado, en formato mixto, online y presencial, a través de campañas comunicacionales y sesiones grupales con los funcionarios.

Además, se continuará con la realización de intervenciones focalizadas grupales e individuales, en función de situaciones críticas derivadas de contextos de malos tratos y sobredemanda asistencial que afectan el clima laboral.

Objetivos:

1. Realizar talleres grupales online y presenciales para los funcionarios de los CESFAM Apoquindo y Aníbal Ariztía en la temática calidad de vida laboral y buen trato.
2. Realizar campañas comunicacionales masivas online respecto de lo crítico que se ha vuelto la gestión del autocuidado y las emociones negativas.
3. Crear y entregar material de apoyo a las acciones de calidad de vida laboral y buen trato.
4. Reforzar el proceso de instalación local del trabajo continuo de autocuidado y buen trato en cada CESFAM.
5. Asesorar al nivel directivo en estrategias ligadas al liderazgo y clima laboral.

Actividades:

1. Diseñar y entregar nuevo material de apoyo a las actividades del año.
2. Talleres grupales online y presenciales de autocuidado para los funcionarios de los CESFAM.
3. Realización de intervenciones específicas grupales e individuales en los distintos equipos de trabajo según se requiera en la temática de autocuidado y buen trato.
4. Capacitación a directores y jefaturas en aplicaciones prácticas ligadas a un modelo de gestión del desarrollo de las personas en ámbitos como liderazgo, motivación, trabajo en equipo, comunicación y resolución de conflictos, centradas en el autocuidado y buen trato en la red de salud.
5. Reuniones de coordinación con MAIS, Promoción, Capacitación y Asociaciones de funcionarios para diseñar acciones promocionales y preventivas conjuntas.
6. Participación en reuniones mensuales del SSMO con la red intercomunal de Calidad

de Vida Laboral.

- **Programa Integrado de Salud Escolar**

Durante el año 2023, se abarcó la salud escolar de los estudiantes de la comuna, a través del Programa de Servicios Médicos de la Junaeb, convenio suscrito entre ese organismo y la Municipalidad de Las Condes. A través de ese programa se proporcionan horas profesionales para su coordinación a nivel comunal, a cambio de atenciones médicas en las especialidades de Otorrino, Oftalmología y Traumatología. El objetivo de este programa es mejorar la calidad de vida de los niños a través de la evaluación del estado de salud de los estudiantes de los siete colegios municipales y cinco particulares subvencionados de Las Condes, otorgando resolutivez a los problemas de salud que mayor impacto tienen en el rendimiento escolar, en las tres especialidades antes mencionadas.

Se logró la ejecución del programa, cumpliendo con todo el proceso de pesquisa, tamizaje y atención médica, ampliando la cobertura en la especialidad de oftalmología, tan demandada por los apoderados.

En lo que respecta el proceso de pesquisa, se llegó a 388 estudiantes de los cuales el 30% fue confirmado con disminución de agudeza visual y derivado a oftalmólogo. En cuanto a otorrino y traumatología, se derivaron a especialistas, 13 de un total de 63 alumnos pesquisados, y 93 de un total de 188 estudiantes pesquisados, respectivamente.

Para el año 2024 se espera aumentar la cobertura de las atenciones con una mayor cantidad de cupos en las tres especialidades, oftalmología, otorrino y traumatología.

Centros de Salud de Atención Primaria

- **Centro de Salud Familiar Dr. Aníbal Ariztía**

El Centro de Salud Familiar Dr. Aníbal Ariztía pertenece a la Red de Salud de Las Condes, teniendo como beneficiarios de sus prestaciones a **47.735 personas en 2023**. El 23% corresponden a población adulta mayor, de 65 años y más, lo cual se muestra muy por encima del promedio nacional y de la Región Metropolitana, así como también menos población menor de 15 años, que alcanza 12% de los inscritos validados. Este año el foco de atención que habitualmente caracteriza al Centro de Salud Familiar que son las actividades de **Promoción y Prevención de la Salud**, también consideró retomar las actividades habituales de control en pacientes crónicos las que se habían visto mermadas producto de la pandemia. Asimismo, se inicia el proceso de implementación del modelo "Estrategia cuidados integrales centrado en el paciente, ECICEP" ajustando los rendimientos requeridos.

El **CESFAM Ariztía**, inserto en el Sistema de Salud Pública, con motivo de la pandemia, creó y adecuó sus protocolos de atención, realizando también un protocolo de seguridad para los funcionarios que por supuesto por la naturaleza de su función están más



expuestos, los que se mantienen a la fecha.

Durante el año 2023 se aumentó la oferta de atenciones presenciales reduciendo la atención telemática solo a casos especiales, como, por ejemplo: **atenciones psicológicas** y seguimientos de pacientes dependientes severos y post atención en SAPU Ariztía.

Por otra parte, las **Metas - IAAPS** se cumplieron:

A diciembre, el cumplimiento de metas fue de un 97,12% y de IAAPS 95,54%.

Atenciones y Procedimientos Clínicos totales 2023

Durante el año 2023, el CESFAM Dr. Aníbal Ariztía realizó 44.532 atenciones médicas; 23.255, atenciones por enfermeras; 13.260 atenciones de matronas; 8.418 atenciones de nutricionistas; 28.272, atenciones de odontólogos; 7.165 atenciones de psicólogos; 2.912 atenciones de kinesiólogos; 49.448 procedimientos clínicos; 3.784 visitas domiciliarias integrales; y 11.393 procedimientos clínicos en domicilio.

- **Programa de Acompañamiento Psicosocial a Niños/as y Adolescentes y Jóvenes, con alto riesgo psicosocial.**

Este programa tiene por objetivo mejorar el nivel de salud mental de niños, niñas, adolescentes y jóvenes de familias con alto riesgo psicosocial, usuarias del CESFAM.

En el año 2023, al corte de diciembre existían 58 NNAJ bajo control en el programa, pertenecientes a 49 familias. Considerando que el proceso de acompañamiento dura aproximadamente nueve meses, durante el 2023 se intervinieron a 77 familias y a un total de 103 NNAJ.

Con estas familias, se realizó un proceso de acompañamiento sistemático, de acuerdo al plan de trabajo acordado con cada una. Para llevar a cabo esta tarea, se realizaron 102 reuniones de salud, 334 coordinaciones con el intersector, 284 reuniones comunitarias, 483 visitas domiciliarias y 1.939 llamadas telefónicas de acompañamiento, logrando cumplir con estas actividades los indicadores convenidos.

Respecto a la evaluación del periodo por parte del equipo, se destaca como una fortaleza la continuidad del recurso humano, el compromiso y experiencia de las duplas y el trabajo con la red.

Respecto a las debilidades, se percibe un aumento en problemas de salud mental grave en NNAJ (intentos e ideaciones suicidas, conductas autolesivas), generando un desafío mayor para el equipo. Frente a esta necesidad, existió la oportunidad de realizar una capacitación en estas temáticas, fortaleciendo así el autocuidado del equipo.

La proyección 2024 es seguir acompañando a niños, niñas, adolescentes, jóvenes y a sus familias, que presenten alto riesgo psicosocial y que deseen mejorar su nivel de salud mental. También, seguir fortaleciendo el trabajo en red para cumplir con estos objetivos.

- **Programa Derivación Intervención y Rehabilitación**

Tiene por propósito implementar acciones sanitarias de refuerzo a las prestaciones regulares de salud a los establecimientos de Atención Primaria, que contribuyen a reducir el consumo riesgoso de alcohol, tabacos y otras drogas en las personas; esto es, intervenciones de carácter preventivo, oportunas y eficaces dirigidas a adolescentes, jóvenes, adultos y

personas mayores.

De acuerdo a metas de convenio, se logra cumplir con la aplicación de tamizajes al 160,8%, a personas mayores de 10 años.

Se realiza intervención breve para reducir el consumo de alcohol, tabaco y drogas en aquellas personas que obtuvieron como resultado en tamizaje previo, consumo de bajo riesgo. Se realizan 933 intervenciones breves.

En aquellas personas con resultado en tamizaje con patrón de consumo de alto riesgo, perjudicial o dependencia en alcohol, tabaco y otras drogas, se realiza referencia asistida. Se realizan 661 referencias asistidas.



Para lograr las metas se realizan diferentes estrategias, como la contratación de psicóloga para realizar llamado telefónico a todas las personas inscritas en el CESFAM Dr. Aníbal Ariztía durante el año 2023, la cual realiza aplicación de tamizaje, intervención mínima o breve dependiendo del resultado, y posterior derivación a psicólogo del programa quien recibe las referencias asistidas.

Se logra cumplir las metas para el año 2023, y se espera para el 2024 contar con material educativo de acuerdo a la edad de los usuarios y contar con capacitaciones a funcionarios para mejorar aún más el programa.

Programas Odontológicos: Durante el año 2023, se continuaron los distintos programas odontológicos con normalidad, logrando cumplir las metas sanitarias, IAAPS y convenios PRAPS en un 100%.

Programa Sembrando Sonrisas: Busca promover hábitos de higiene y alimentación, y la prevención de caries en niños de dos a cinco años, que asistan a establecimientos de la Junta Nacional de Jardines Infantiles (JUNJI), Fundación Integra, municipales y particulares subvencionados a través de exámenes de fluoración.

Programa GES Odontológico: Busca asegurar el cumplimiento de las GES odontológicas en niñas y niños de seis años, embarazadas, en población que requiera atención de urgencias odontológicas ambulatorias GES diagnosticadas y en los adultos de 60 años en tratamiento primario y secundario.

Programa Mejoramiento del Acceso, Componente 1: Resolución de especialidades odontológicas en APS. En el CESFAMR Dr. Aníbal Ariztía se realizaron 19 Prótesis Removibles en población de 20 años y 55 Tratamientos Periodontales en APS en población de 15 años o más, logrando el cumplimiento de la meta en 100%.

Programa Odontológico Integral: Tiene como objetivo mejorar la salud bucal de la población beneficiaria en el primer nivel de atención, a través de atención preventiva, recuperativa y/o de rehabilitación protésica de acuerdo a los grupos priorizados. A continuación se enumera

cada uno de sus componentes:

- Odontológico Integral del Hombre: Atención odontológica Integral a hombres de 50 años y más. Se realizaron nueve prótesis
- Más sonrisas para Chile: Atención odontológica Integral a mujeres de 50 años y más. Se realizaron 18 prótesis
- Atención Odontológica Integral a estudiantes de enseñanza media y/o su equivalente. En colegio y CESFAM con total de 120 altas
- Atención Odontológica integral a beneficiarios del Programa de Atención en Domicilio a pacientes con dependencia severa y sus cuidadores. Se realiza un total de 122 altas.

Programa CERO: Tiene como objetivo aumentar la población libre de caries en niños y niñas menores de 10 años y disminuir la prevalencia y severidad del daño por caries en población de niños y adolescente en control con enfoque de riesgo odontológico.

Programa Sonríámosle a la Vejez: Busca mejorar la calidad de vida de los adultos mayores de la comuna, realizando rehabilitación mediante Prótesis Removibles Acrílicas en el mismo Cefam.

Durante el año 2023 se pudo rehabilitar a 238 personas mayores a través de Prótesis Removibles sin necesidad de acudir al Hospital Salvador, contribuyendo de esta forma a disminuir la lista de espera del nivel secundario.

En el año 2024 se le dará continuidad a estos programas y se sumará el **Programa de Endodoncia** en horario vespertino, enfocado en pacientes adultos jóvenes con patologías pulpares o periapicales en el sector anterior y pacientes que estén en el programa de prótesis "Sonríámosle a la Vejez", los cuales presenten patologías pulpares o periapicales en una de sus piezas pilares.

Mantención del Equipo de Atención de Pacientes Dependientes

Se trata de un equipo conformado por médicos (dos médicos de jornada 22 horas cada uno); enfermera (dos jornadas de 22 horas); kinesiólogos (dos con 22 horas de jornada cada uno); y una TENS de Enfermería 44 horas. Su objetivo es apoyar en la atención de morbilidad aguda, procedimientos generados de las morbilidades de los pacientes dependientes severos y en apoyo domiciliario que posee el CESFAM y otras actividades que los sectores puedan requerir en pacientes crónicos.

Convenios de Atención Oftalmológica a Adultos por Resolutividad

Beneficia a usuarios de hasta 64 años de edad, lo que incluye atención profesional de oftalmóloga y tecnóloga médica con entrega de un par de lentes, contribuyendo a mejorar su calidad de vida cumpliéndose las metas comprometidas.

Programa de Suplemento Alimenticio

Se mantiene este programa que tiene como objetivo apoyar a fortalecer o mejorar el estado nutricional en aquellos lactantes con incremento insuficiente o bajo peso y personas mayores con malnutrición por déficit, con un suplemento calórico: Módulo Calórico



La Fórmula ya no se solicita desde que partió Fórmula de inicio en Programas alimentarios (diciembre 2022).

• **Centro de Salud Familiar Apoquindo**

El CESFAM Apoquindo es un centro Asistencial-Docente, es uno de los dos centros de Atención Primaria de Las Condes, siendo uno de los más antiguos del área oriente. Se encuentra ubicado desde al año 1996 en Cerro Altar 6611.

El **CESFAM Apoquindo** atiende a su población inscrita de acuerdo al Modelo de Atención Integral de Salud Familiar y Comunitaria. Este modelo ha sido definido como “El conjunto de acciones que promueven y facilitan la atención eficiente, eficaz y oportuna, que se dirige más que al paciente o la enfermedad como hechos aislados, a las personas consideradas en su integralidad física y mental, como seres sociales pertenecientes a distintas familias y comunidades, que están en permanente proceso de integración y adaptación a su medio ambiente”.

Se sustenta en tres principios fundamentales que son:

- **Centrado en el usuario:** considera todas las necesidades y expectativas de él y su familia.
- **Integralidad de la atención:** incluye promoción, prevención, curación, rehabilitación y cuidados paliativos, así como también responde a las necesidades desde una aproximación biopsicosocial, espiritual y cultural del ser humano.
- **Continuidad en el cuidado.**

La población inscrita validada del año 2023 fue de 28.789 personas, de la cual el 43,49% corresponde a personas mayores de 60 años, población que demandó gran número de nuestras prestaciones.

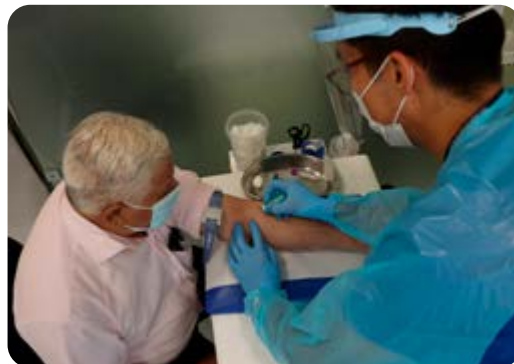

Atenciones realizadas durante 2023

Durante el año 2023, gracias al esfuerzo y compromiso del equipo de salud se logra dar cumplimiento a todas las Metas Sanitarias logrando un cumplimiento global del 99%.

Asimismo, durante el transcurso del año 2023 se dio respuesta a las patologías GES en un 100% y al Índice de Actividad de la Atención Primaria de Salud (IAAPS) comunal por sobre el 90%.

Las actividades realizadas durante el 2023 incluyeron el cuidado de la salud a lo largo de todo el ciclo vital y se enmarcaron conforme a las definiciones entregadas por cada programa de salud, que se ejecutan en la Atención Primaria de Salud. Estas actividades tuvieron durante el año pasado una capacidad resolutoria del 91,95%, porcentaje que está por sobre el promedio nacional y que refleja que la mayoría de las atenciones clínicas se resolvieron en el CESFAM sin necesidad de tener que derivar a un nivel de mayor complejidad.

Atenciones y Procedimientos Clínicos realizados el año 2023

Durante el año 2023 en el CESFAM Apoquindo se realizaron 38.845 atenciones médicas; 12.969 atenciones de enfermeras; 12.340 atenciones de matronas; 4.175 atenciones de nutricionistas; 15.843 atenciones de odontólogos; 5.357 atenciones de psicólogos; 1.941

atenciones de kinesiólogos; 53.077 procedimientos clínicos; y 7.678 visitas domiciliarias de procedimientos integrales.

A continuación, descripción de los realizado en los diferentes programas ministeriales y áreas del CESFAM:

Programa Infantil y Adolescente

Se realizan las actividades de salud infantil, de acuerdo a lo señalado en la Norma técnica del Ministerio de Salud, desde la etapa de recién nacido hasta la adolescencia. Estas actividades son:

- Control de salud del niño sano desde recién nacido
- Atención bajo el Modelo de Chile Crece Contigo
- Consulta de morbilidad
- Control de enfermedades crónicas
- Consulta nutricional y control nutricional
- Consultas de salud mental
- Consulta Kinésica Respiratoria: aguda y crónica (Sala IRA)
- Evaluación del desarrollo psicomotor
- Atención odontológica
- Educación a grupos de riesgo
- Consultas por déficit del desarrollo psicomotor
- Atención de kinesiterapia respiratoria
- Medición de agudeza visual
- Programa de inmunización (PNI) y campañas de vacunación
- Programa Nacional de alimentación complementaria
- Visitas domiciliarias a niños de la comuna en riesgo biopsicosocial

Durante el año 2023 se dio especial énfasis a la pesquisa precoz, antes de los 18 meses, de alteraciones del desarrollo psicomotor con el fin de derivar oportunamente a los lactantes a la sala de estimulación. Esta estrategia mostró resultados positivos. Al mismo tiempo se impulsó y relevó el trabajo del Comité de lactancia materna con logros positivos.

Programa de la Mujer

Se realizan las actividades propias del programa, que el año 2023 se orientan especialmente a prevenir la aparición de afecciones que alteran la salud de la mujer, mediante la pesquisa y control oportuno de factores de riesgo. Las actividades habituales son:

- Control prenatal
- Control diada (puérpera y recién nacido)
- Control climaterio
- Consulta y control de regulación de la fecundidad
- Consejería en salud sexual y reproductiva: preconcepcional y pre y post examen de VIH
- Control ginecológico preventivo
- Educación grupal
- Consulta de morbilidad gineco- obstétrica
- Consulta nutricional
- Ecografía obstétrica de acuerdo a norma

Se le da continuidad, con especial énfasis, a la pesquisa precoz de cáncer cervicouterino y mamario dando respuesta a la estrategia ministerial para prevenir los cánceres ginecológicos más prevalente en nuestra población.

Para este fin se optimizaron la disponibilidad de atenciones para brindar acceso oportuno y universal con agendas de matrona en extensión horaria y día sábado, lo que ha permitido aumentar la cobertura.

Programa del Adulto y Adulto Mayor

Se realizan las actividades de salud del adulto y adulto mayor, de acuerdo a lo señalado en la Norma técnica del Ministerio de Salud. Estas actividades son:

- Consulta de morbilidad
- Consulta y control de enfermedades crónicas
- Consulta nutricional
- Control de medicina preventiva. Medición de agudeza visual
- Intervención psicosocial
- Consulta y/o Consejería en Salud Mental
- Educación Grupal
- Consulta Kinésica Respiratoria: aguda y crónica (Sala ERA) Visitas domiciliarias a pacientes postrados de la comuna, atención podológica a pacientes diabéticos
- Curaciones simples y avanzadas
- Programa de alimentación complementaria en el adulto mayor
- Entrega de órtesis o ayudas técnicas para mayores de 65 años.
- Programa de vacunación

Se destaca, durante el año 2023, que se dio continuidad a la Estrategia de Cuidado Integral Centrado en las Personas (ECICEP), aumentando el número de funcionarios capacitados; se constituyeron equipos interdisciplinarios por cada sector del CESFAM y se definió el grupo objetivo de usuarios que ingresaría a la estrategia con el fin de mejorar el automanejo y autocuidado de las personas en relación a su estado de salud y facilitar la incorporación de conductas saludables.



Se mantuvo, como otra actividad relevante, el fortalecimiento de la gestión de la demanda realizado por enfermeras. Se logra gestionar con eficiencia las horas médicas y de enfermería para que los pacientes del programa obtengan horas de control crónico en un plazo lo más breve posible. Asimismo, se pudo reorganizar la agenda para generar consultas de seguimiento a pacientes descompensados.

Programa de Atención Domiciliaria

Se dio continuidad a las actividades definidas en el programa de atención domiciliaria a personas con dependencia severa (PADPDS) y a partir del año 2023 se incorpora el convenio de cuidados paliativos universales para pacientes no oncológicos a fin de dar cumplimiento

a la ley N° 21.135 que consagra los CCPP y los derechos de las personas con enfermedades terminales y graves. Estas atenciones son realizadas por un equipo multidisciplinario compuesto por médico, enfermera, kinesióloga y TENS, todos con jornada completa y movilización independiente.

Se ingresó un total de 39 usuarios cumpliendo con las metas comprometidas.

Programa Salud Mental

En el área de salud mental se mantiene la alta demanda de consultas, observada como consecuencia del período en pandemia, y se cumple con las actividades programadas, que se detallan a continuación:

- Consultoría de salud mental
- Intervención / actividad comunitaria
- Intervención psicosocial grupal
- Consulta médica de salud mental
- Consulta de salud mental
- Visita de salud mental

A lo anterior, se suma que en el año 2023 se aumentó la dotación de psicólogos para mejorar la capacidad de resolución del equipo de salud, para lograr una mayor cobertura de atención y mejorar la concentración de atenciones en el año.



Programa Odontológico

El equipo odontológico se orientó a otorgar continuidad de los programas establecidos, priorizando la atención de niños y adolescentes, programas GES odontológicos, atención de morbilidades odontológicas y adultos mayores.

Se enfocó la atención en la promoción de salud, prevención y tratamiento de las enfermedades bucales. Los programas GES ministeriales de seis años, embarazadas y de más de 60 años también tuvieron continuidad en el periodo, se trabajó de manera coordinada y eficiente con el Centro de Especialidades de Las Condes para garantizar las atenciones requeridas de nivel secundario.

Cabe mencionar que el año 2023 se logró el 100% de cumplimiento de los objetivos sanitarios e índices de salud definidos por el MINSAL.

Programa Nacional de Inmunizaciones

Se dio continuidad a la campaña de vacunación por Covid-19 manteniendo toda una implementación logística para llevarla a cabo, quedando a cargo de la Encargada del PNI y equipo del CESFAM.

Es importante mencionar, que durante el año 2023 se ejecutó además la Campaña de Vacunación contra Influenza. La ejecución de esta actividad fue tanto intramural como extramural en jardines infantiles, colegios y establecimientos de larga estadía para adultos mayores (ELEAM).

Paralelamente se ejecutó el Programa Nacional de Inmunización (PNI) con la Vacunación

Escolar a partir del segundo semestre del 2023 para los niños y niñas de 1°, 4°, 5° y 8° básicos, la que se desarrolla en los 26 establecimientos educacionales públicos y privados, incluidas escuelas diferenciales o especiales, correspondientes al territorio del CESFAM Apoquindo.

• **Servicio de Atención Primaria de Urgencia (SAPU):**

Durante el año 2023 en el Servicio de Atención Primaria de Urgencia (SAPU) Dr. Aníbal Ariztía de Las Condes se realizaron de manera ininterrumpida un total de 52.397 prestaciones médicas y de 5.675 prestaciones odontológicas a usuarios pertenecientes tanto a esta como a otras comunas, independientemente de su previsión de salud, respetando así el derecho al acceso y oportunidad de atención clínica no discriminativa.

Se obtuvo un 98% de satisfacción usuaria según resultados de la encuesta comunal, hecho que mantiene en evidencia el alto grado de compromiso social de la Institución con los usuarios.

Se concretó la reprogramación operativa propuesta mediante un aumento en la dotación de horas de enfermería, con disminución de horas técnicas contratadas, con el objetivo de brindar una mejor calidad de atención, mantener vigilancia y estricto cumplimiento de protocolos locales y ministeriales de nuestros usuarios internos, mejorar procesos de categorización de pacientes y disminuir los tiempos de espera en la atención inmediata de nuestros usuarios.



Se mantuvo el funcionamiento de un **Programa Ministerial de Salud Mental en la Atención Primaria de Salud**, con Apoyo en SAPU de una Dupla Psicosocial compuesta por psicólogo y asistente social, en asesoría directa con Unidad de Salud Mental dependiente del Centro de Salud Familiar Dr. Aníbal Ariztía. Esta acción ha permitido hacer promoción y educación a usuarios que acuden al servicio y dar una primera intervención en pacientes y/o familiares con patologías pertinentes a su ámbito y mantener un seguimiento.

Mediante una licitación pública, se realizó el cambio de Empresa de Móviles de Traslado Sanitario de Pacientes, agregándose un Técnico en Enfermería de Nivel Superior (TENS) a bordo de una **motocicleta con equipamiento de primeros auxilios**, en horario de 07:00 a 21:00 horas de lunes a viernes, para apoyar la labor realizada por nuestras ambulancias, pudiendo entregar primeros auxilios de forma inmediata y reportar detallada información de la situación.

Debido al fin de la pandemia por la Infección causada por el Coronavirus tipo 2 (SARS COV 2), se reorganizó el Servicio, volviendo al flujo anterior de atención previo a ésta. Se retomó la atención de pacientes con patología dental de urgencia en el Box de Atención de SAPU Dental, en el primer piso del edificio. De igual modo, se mantuvieron las medidas de protección de contagio (distanciamiento social, lavado de manos, restricción de acompañantes, etc.) y el uso de elementos de protección personal (EPP) durante cada atención de salud entregada.

Actividades realizadas: Durante el año 2023, el SAPU realizó 52.397 consultas médicas;

5.675 consultas odontológicas; 46.651 procedimientos de enfermería; 6.115 traslados de ambulancia; y 4.455 procedimientos médicos (incluye suturas, reanimación cardiopulmonar, constatación de lesiones y alcoholemias).

• **COSAM Las Condes:**

La Municipalidad de Las Condes, a través de su Corporación de Educación y Salud, tiene como uno de sus objetivos de Salud, proporcionar y promover la salud mental de los habitantes de la comuna.

Para este propósito cuenta con **Centro de Salud Mental Comunitaria (COSAM)** que otorga una atención oportuna, amable y empática de un alto nivel de calidad a sus usuarios. Esto, a través de prestaciones individuales, familiares y grupales que tienden a apoyar los procesos de recuperación.

La oportunidad de las atenciones se vio comprometida debido al aumento de demanda interna provocado por la pandemia, al descompensarse los pacientes que estaban bajo control, sumado al aumento de un 60% más de demanda externa por aumento de derivaciones de la Red de Salud interna y extra sistema.

Durante el año 2023, COSAM se abrió a las actividades comunitarias, con el objetivo de poner en conocimiento, los componentes que alteran la salud mental en la discusión social, tales como inclusión social de divergencias sexuales y neuro divergencias, violencia contra la mujer, entre otros. Durante el año 2022, este Centro adquirió el compromiso de afianzar las coordinaciones entre COSAM y los CESFAM, logrando totalmente el objetivo. Así, se crearon:

- La primera mesa Infanto-Juvenil, liderada por su equipo Infanto, contando con la presencia de los CESFAM Apoquindo y Dr. Aníbal Ariztía, CDA I y II, entre otras unidades de la comuna. Ello, con el objetivo de crear conciencia de las enfermedades mentales en los niños y niñas menores de 15 años.
- Se organizó una Feria de Salud Mental, con la finalidad de educar a los usuarios en cuanto a la salud mental en Chile
- Trabajo de coordinación de redes
- Mesas de coordinación - participación
- Coordinación con hogar de niñas
- Ciclo conversatorio para la prevención sobre la violencia en contra de la mujer.

En cuanto a los objetivos Sanitarios, el COSAM está dedicado a cumplir con las normas emanadas de la autoridad sanitaria (MINSAL), lo que significa poner énfasis en el cumplimiento de las Patologías de Salud Mental priorizadas (GES) que son:

- Trastornos depresivos
- Trastornos bipolares
- Esquizofrenia primer episodio
- Incorporación de las personas que sufren Alzheimer y otras Demencias.

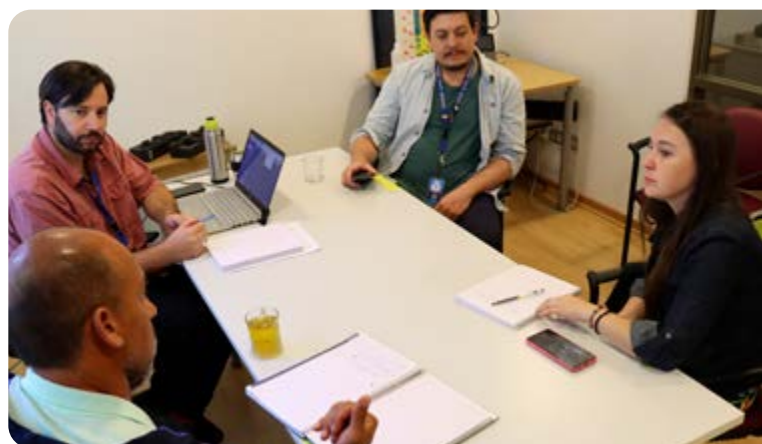

- También se ocupa de otras patologías de alta prevalencia que no están garantizadas, pero si existen en la cartera de prestaciones denominadas NO GES que entre otras son:
- Trastorno por ansiedad.
- Trastornos de personalidad.
- Trastorno por abuso de sustancias.

Dentro del marco de los objetivos sanitarios estipulados por el MINSAL a través de su Servicio de Salud Metropolitana Oriente (SSMO) y sus convenios, el COSAM atiende a los grupos etarios, Infante Juvenil, Adultos y Adultos Mayores.

Por otra parte, es destacable que el COSAM mantiene un Convenio con SENDA- MINSAL por ocho cupos mensuales para atender adicciones en adultos dentro del Programa Ambulatorio Intensivo (PAI), lo que ha significado un aumento en la atención de pacientes.

Además, se da respuesta, dentro de las capacidades del equipo, a los requerimientos de evaluación y tratamiento provenientes de los Tribunales.

Para aumentar la respuesta a los problemas de salud mental, COSAM a través de instancias de intervención grupal, actualmente está realizando los siguientes talleres:

- Taller Psicoeducativo para pacientes y familiares con diagnóstico de Trastorno Afectivo Bipolar (TAB). En modalidad On Line.
- Taller de Grupo para pacientes con diagnóstico de Trastorno Afectivo Bipolar (TAB). En modalidad On Line.
- Taller de prevención de recaídas realizado por el programa de adicciones.

Proyecciones 2024

El equipo COSAM Las Condes se ha propuesto, como meta para este año, como principal objetivo mantener el estándar de calidad de atención a la población beneficiaria y mantener la optimización de la oportunidad de la atención planificando estrategias para hacer frente al explosivo aumento en la gravedad de los cuadros de salud mental, de las personas que se encuentran en atención, y de la derivación de otros centros de Salud.

Además, se espera cumplir con las normativas emanadas desde S.S.M.O adaptándose a los cambios de política que están emanando de ese nivel, al igual que desde SENDA. Este año implicará asumir el abordaje terapéutico de las personas con situaciones de abuso sexual grave y con Trastornos del espectro autista.

Por otro lado, se trabajará para avanzar en mejorar y optimizar el trabajo a distancia con las redes comunales de salud y con otros dispositivos con los que cuenta la comuna, entregando información y asesoría, estudio y revisión de casos para fortalecer la capacidad resolutive a los médicos de los dos CESFAM de la comuna (Consultoría). Ello, permite una mejora continua, en la referencia y contra referencia de usuarios, comunicación y dinámica de referencia diagnóstica de los pacientes que llegan al COSAM.



Estadísticas

Hasta diciembre 2023, el COSAM ha tenido un total de 14.920 atenciones profesionales efectivas, con un total de 1.800 usuarios atendidos por este Centro, distribuidos en 34% de hombres y 65.9% de mujeres y un 12% de infante adolescentes, 58% adultos y 30% de adultos.

• Laboratorio Clínico:

Este laboratorio es uno de los apoyos de diagnóstico a los centros de salud municipales de Las Condes, para contribuir a la resolución de los problemas de salud de los vecinos.

Referente a sus objetivos, la unidad estará dedicada a lograr y mantener el cumplimiento de la Normativa Técnica vigente de Acreditación del CESFAM Dr. Aníbal Ariztía, en el ámbito correspondiente, con una mirada centrada en la mejora continua de sus procesos y un enfoque en la satisfacción de las necesidades y expectativas de los usuarios.



En lo relativo al equipamiento, se mantendrá en la vanguardia tecnológica en las áreas de química/hormonas, hematología, coagulación y urianálisis, a modo de seguir otorgando una calidad analítica demostrable y una oportunidad de respuesta apropiada a los vecinos.

En relación al Servicio de toma de muestras domiciliarias dirigido a usuarios en situación de salud frágil con dificultad para movilizarse (Proyecto de Innovación en Salud Municipal "Me lo Tomo en casa"), se mantendrán cumpliendo los estándares establecidos.

El **Laboratorio Clínico** contempla mantener el servicio de visualización de los exámenes vía página web a los vecinos, acceso a nuestros profesionales de salud vía intranet y conexión del sistema informático del laboratorio con la ficha electrónica de los CESFAM, el cual permite mejorar la trazabilidad de nuestros pacientes, además de registrar los exámenes de laboratorio correspondientes en la ficha clínica de los usuarios.

Respecto a la atención preferencial, se definió que fuera de lunes a viernes y de un total de tres módulos ubicados en la recepción del laboratorio, se dejaron dos para pacientes preferentes (adulto mayor a 60 años, personas con discapacidad y cuidadores) y uno para público general.

Del total de los pacientes atendidos en el laboratorio un 70% corresponde a adultos mayores.

Orientaciones Técnico Administrativas:

El Laboratorio se abocará al cumplimiento de las exigencias ministeriales para las patologías GES establecidas y las agregadas recientemente a nivel de atención primaria, con requerimientos de exámenes de laboratorio.

El propósito es apoyar a los profesionales de salud en el diagnóstico, control y tratamiento de las patologías más relevantes y prevalentes, que afectan a los vecinos de la comuna de Las Condes:

- Enfermedades Crónicas No Transmisibles (ECNT).
- Enfermedades Tiroideas.
- Cáncer Prostático.
- Enfermedades infectocontagiosas.

Estadísticas:

- En el año 2022, se realizaron un total de 430.888 exámenes y se atendieron a 37.104 pacientes.
- En el año 2023, se realizaron un total de 458.549 exámenes y se atendieron a 39.699 pacientes.

Proyecciones 2024:

- Énfasis en la coordinación con los Centros de Salud, para optimizar el uso de los exámenes de laboratorio, centrado en un trabajo en equipo y en la mejora continua.
- Ampliar el proyecto Me lo Tomo en Casa, para poder cubrir la alta demanda de tomas de muestras en domicilio de pacientes frágiles.

Unidades de Apoyo a la Atención Primaria

• Centro de Rehabilitación Kinésica (RAM):

Una de las principales características del RAM es una atención con foco en el paciente: cercana, empática y acogedora. Luego de una anamnesis completa, un examen físico acucioso y una evaluación específica, se logra una atención kinésica que permite diseñar tratamientos específicos para cada uno de los pacientes. Otros rasgos que identifican a este servicio es brindar una atención oportuna y de calidad, gestionando rápidamente las horas de atención para hacer nuevos ingresos.

La piscina temperada funcionó de manera normal este 2023, y se espera que en el 2024 aumente el flujo de pacientes. Se mantienen las limpiezas periódicas y la ventilación de los recintos.

El horario de atención de kinesiología es de lunes a viernes desde las 07:00 a 20:00 horas en horario continuado. Para esto se cuenta con 10 kinesiólogos con un total de 1.000 horas semanales de atención en traumatología y 30 horas para la especialidad de pacientes neurológicos.

Durante el año 2023 se realizaron 28.574 atenciones a pesar de los aforos reducidos y se realizaron cerca 69.886 prestaciones en el año, siendo el ejercicio terapéutico la herramienta más utilizada con alrededor de 60.000 indicaciones de diferentes ejercicios en el año.

La edad de los pacientes que se atienden en el RAM fluctúa entre los 10 y 99 años, siendo los adultos mayores sobre 60 años el principal foco de atención. Este grupo etario lleva el 64,2% de todas las atenciones.

Las patologías más comunes son las lesiones de hombro, como el Síndrome del Manguito Rotador, rotura del tendón del supraespinoso y tendinosis de la Porción Larga del Bíceps con la mayor incidencia (17,7% del

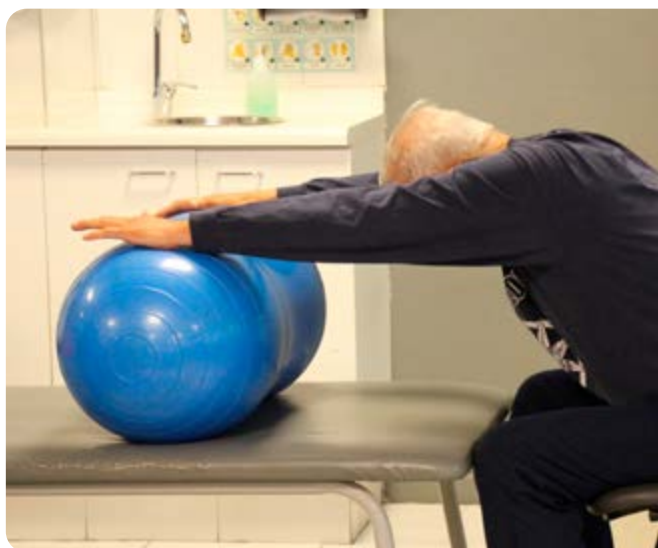

total). Le siguen las lesiones de rodilla con un 12,5%, patologías de columna lumbar con un 12% y patologías de cadera con un 6,7%. Ingresan a esta lista los trastornos de la marcha con un 4,0% del total.

• Centro de Imágenes de Las Condes:

El Centro de Imágenes las Condes (CILC) tiene 19 años de funcionamiento al servicio de la comunidad de Las Condes, proporcionando acceso a tecnología de vanguardia en imagenología, con el más alto nivel de profesionales del área radiológica. Su compromiso con los pacientes es otorgar un servicio de apoyo diagnóstico a los problemas de salud de la población flotante y que reside en la comuna.

El principal objetivo del centro es implementar y ejecutar un programa de Screening Mamográfico e, igualmente, realizar ecotomografías y radiología digital para el diagnóstico precoz de patologías de alta incidencia, mejorando así la resolutivez de los establecimientos de atención primaria (CESFAM) de la comuna.

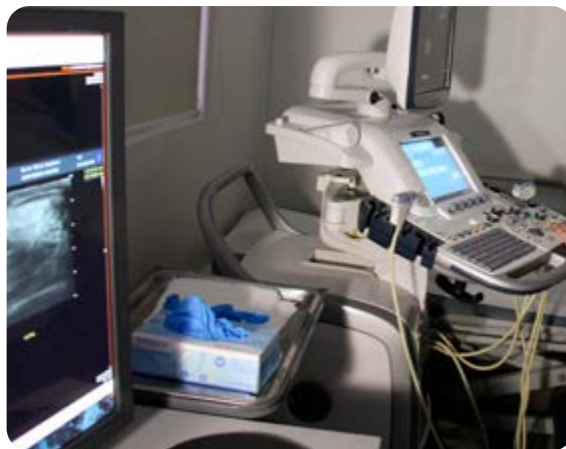

Desde sus inicios en el año 2004, posee un sistema mixto de financiamiento, sin fines de lucro, procurando accesibilidad para los beneficiarios de la comuna, a exámenes de apoyo diagnóstico de alta calidad y tecnología Digital Directa, al más bajo precio disponible, focalizada y dirigida a la población beneficiaria de Las Condes, siendo un prestador suscrito al arancel FONASA nivel I (Modalidad Libre Elección Institucional), con una tecnología de vanguardia y acorde a los nuevos tiempos.

Dado lo anterior, otorga prestaciones gratuitas a los beneficiarios inscritos en los establecimientos comunales (CESFAM) de Las Condes para:

- Beneficiarios grupo A de Fonasa, en todos los exámenes de imagenología.
- Mujeres beneficiarias de Fonasa para Mamografías.
- Radiografía de Tórax con sospecha diagnóstica de neumonía adquirida en la comunidad a todos los adultos mayores de 65 años y a los niños menores de cinco años, cualquiera sea su grupo previsional de Fonasa.
- De la misma manera, radiografía de pelvis en los menores de tres meses.
- Ecografía abdominal por sospecha de coleditiasis.

El Centro de Imágenes de Las Condes también provee servicios mediante convenios, a los programas de resolutivez ministeriales para APS y recibe pacientes externos y particulares.

Este año, el Centro de Imágenes tuvo el proceso de cambio de director técnico, asumiendo una radióloga el cargo, desde septiembre de este año. Además, llegaron tres nuevos especialistas en imágenes para completar la demanda de exámenes que ha tenido el centro.

Producción: Durante el año 2023, se realizaron 20.612 exámenes en el Centro de Imágenes de Las Condes. De ellos, 6.505 corresponden a Rayos, equivalente al 32% del total; 6.025 a mamografías, 29% del total; y 8.082 ultrasonido, 39% del total.

Además, de apoyar a las áreas de urgencia y con controles preventivos mamográficos, el

compromiso del equipo sigue intacto, manteniendo la totalidad de las prestaciones y contratando radiólogos para cumplir con la demanda de la ciudadanía.

Gracias al apoyo a los Centros APS, se ha cumplido con la meta del convenio APS, en realizar Mamografías y Ecografías Mamarías gratuitas a la comunidad, en el mes de agosto.

Datos de procedencia:

En la actualidad, desde los centros comunales, generan una interconsulta que proviene un 55% del CESFAM Apoquindo y un 40% del CESFAM Dr. Aníbal Ariztía, distribuyendo el resto del porcentaje entre SAPU, RAM, Clínica Cordillera y externos, al 31 de diciembre del 2023.

Los pacientes externos o particulares atendidos, históricamente en el Centro de Imágenes de Las Condes no exceden el 2% de las atenciones, llegando a ese número en el año 2023 y apoyando, de la mejor manera posible, algunos exámenes de urgencia derivados del SAPU.

Prioridades Sanitarias

En este escenario, fundamentalmente el **Centro de Imágenes**, tiene como objetivo intervenir en la prevención del cáncer de mama bajo el Programa comunal de Screening Mamográfico implementado desde el año 2004.

Este programa da la opción que toda mujer, mayor de 35 años de los centros de salud de la comuna, acceda a un control mamográfico periódico de acuerdo al siguiente esquema:

- Mamografía basal a los 35 años
- Un control mamográfico cada 2-3 años entre los 40 y 50 años
- Una mamografía anual después de los 50 años.

Esta implementación ha demostrado que la prevención del cáncer mamario es vital, siendo una de las enfermedades más mortales en Chile; impactando de forma positiva la prevención y la detección precoz.

Con lo anterior, se ha logrado impactar en la mortalidad, mediante la detección precoz del cáncer mamario.

De acuerdo a nuestros registros, de enero a diciembre del 2023, combinando mamografías con proyecciones adicionales complementarias, logramos detectar 116 probables cánceres mamarios, cuyos pronósticos son alentadores, debido a su temprana pesquisa y siendo derivados al Hospital Luis Tisné para su tratamiento oportuno.

• Centro de Especialidades Odontológicas:

El Centro de Especialidades Odontológicas (CEO) entrega atención odontológica integral en las especialidades de periodoncia, endodoncia y rehabilitación oral, a los vecinos de la comuna de Las Condes que cuenten con su Tarjeta Vecino y a los pacientes de los programas del Servicio Salud Metropolitano Oriente (SSMO) GES 60 años, Salud Oral integral de la Embarazada (Ex PPV), Mejoramiento del Acceso a la Atención Odontológica (Resolutividad), Atención Odontológica Integral "Más Sonrisas Para Chile" y Atención Odontológica Integral Hombre.

El CEO, ubicado en Cerro Altar 6611A, cuenta con una infraestructura de cuatro salas de procedimientos odontológicos y una sala de toma y procesado de radiografías.

Desde enero a diciembre del 2023, se dio prioridad a la atención de los pacientes de los programas del SSMO siguiendo los lineamientos dictados por el MINSAL y la Seremi de Salud.

La atención de pacientes particulares se enfoca principalmente a brindar atención de urgencias de las diferentes especialidades (dolor, infección, compromiso funcional y/o estético).

De enero a diciembre del 2023 se realizaron 6.991 atenciones a 3.911 pacientes en las diferentes especialidades entregadas por el CEO.

Por especialidades, el año 2023 hubo 1.937 usuarios que recibieron rehabilitación oral; 1.160 pacientes de endodoncia; y 858 pacientes en periodoncia.



Atención a Pacientes de los Programas del Servicio Salud Metropolitano Oriente (SSMO)

• Atención a Pacientes de los Programas Ges 60 y Salud Oral Integral de la Embarazada (Ex PPV)

El CEO brinda atención secundaria odontológica integral (periodoncia, endodoncia y rehabilitación protésica) a todos los pacientes de los programas GES 60 años y Salud Oral Integral de la Embarazada que requieran atención secundaria, derivados por los CESFAM comunales, logrando en conjunto cumplir con las garantías GES comprometidas por la comuna ante el SSMO.

• GES 60 años

Este programa está orientado a mejorar la calidad de su salud bucal de este grupo etario, preparándolos en buena forma para enfrentar con salud odontológica óptima la tercera edad.

Desde enero hasta diciembre del 2023, se entregaron 4.109 atenciones a pacientes del programa GES 60 en las diferentes especialidades proporcionadas por el CEO (Periodoncia, 1.228; Endodoncia, 757; Rehabilitación oral, 2.124)

• Salud Oral Integral de la Embarazada (Ex PPV)

A las pacientes del programa Salud Oral Integral de la Embarazada (Ex PPV), desde enero hasta diciembre del 2023 se realizaron un total de 297 atenciones de las diferentes especialidades.

La importancia de este programa en la embarazada se traduce principalmente en la eliminación de focos infecciosos que pueden alterar el normal desarrollo del embarazo y/o del parto, crear cambios de hábitos saludables, apuntado a devolver y mantener la salud bucal.

Atención a Pacientes de los Programas de Mejoramiento del Acceso a la Atención Odontológica (Resolutividad), Atención Odontológica Integral "Más Sonrisas para Chile" y Atención Odontológica Integral Hombre.

• Mejoramiento del Acceso a la Atención Odontológica (Resolutividad)

Entre enero hasta diciembre del 2023, se continuó con este programa, en usuarios que presentan necesidad urgente de tratamientos de endodoncia y periodoncia en población de 15 años o más. Estos pacientes fueron derivados por las unidades de atención odontológica de los diferentes CESFAM de la comuna.

Desde enero hasta diciembre del 2023, se entregaron 223 atenciones a pacientes del programa Mejoramiento del Acceso a la Atención Odontológica (Resolutividad) en las diferentes especialidades.

• **Atención Odontológica Integral “Más Sonrisas Para Chile”**

Durante los meses de enero hasta diciembre del 2023, se brindó atención en este programa que consiste en otorgar atención odontológica integral de mujeres de 20 años y más. Estos pacientes fueron derivados por las unidades odontológicas de los diferentes CESFAM comunales.

En relación con el programa Atención Odontológica Integral “Más Sonrisas Para Chile”, desde enero hasta diciembre del 2023, se entregaron un total de 200 atenciones en las especialidades de endodoncia y rehabilitación oral (Endodoncia, 15; rehabilitación oral, 185).

• **Atención Odontológica Integral Hombre**

Durante los meses de enero hasta diciembre del 2023, se brindó atención en este programa que consiste en otorgar atención odontológica integral de hombres de 20 años y más con alta carga de enfermedad oral y/o que requieran prótesis. Estos pacientes fueron derivados por las unidades odontológicas de los diferentes CESFAM comunales.

En relación con el programa Atención Odontológica Integral Hombre, desde enero hasta diciembre del 2023, se entregaron un total de 56 atenciones en las especialidades de rehabilitación oral.

• **Atención a Pacientes Particulares**

El CEO brinda atención a pacientes particulares residentes en la comuna que necesiten prestaciones de estas especialidades mediante un copago preferencial y acreditando su residencia con Tarjeta Vecino vigente. La atención se orienta principalmente a brindar atención de urgencias de las diferentes especialidades (dolor, infección, compromiso funcional y/o estético).

Desde enero hasta diciembre del 2023, se entregaron un total de 2.105 atenciones a pacientes particulares en todas las especialidades.

• **Periodoncia**

Esta especialidad se preocupa de prevenir y tratar enfermedades que afectan a los tejidos que soportan a los dientes.

El tratamiento está enfocado a prevenir la pérdida de piezas dentarias y disminuir el riesgo de enfermedades relacionadas, haciendo intervenciones durante las sesiones de tratamiento. Las mismas que buscan educar y generar cambios en la salud general (Ej.: tabaquismo).

Durante enero hasta diciembre del 2023, se entregaron 120 atenciones para esta especialidad.

• **Endodoncia**

Esta especialidad tiene como objetivo conservar un diente cuando su tejido más interno se ve comprometido por caries profundas o traumatismos.

Durante enero hasta diciembre del 2023, se entregaron 923 atenciones a pacientes particulares para esta especialidad.

• **Rehabilitación Oral**

Esta especialidad se encarga de recuperar piezas dentales perdidas, devolviendo al paciente

la función y estética de su cavidad bucal. El tratamiento se realiza principalmente a través de aparatos protésicos removibles.

Desde enero hasta diciembre del 2023, se entregaron 1.062 atenciones para esta especialidad.

Actividades de Promoción y Prevención en Salud Bucal

Semana de la Salud de la Encía 2023, CESFAM Apoquindo-CEO

Durante mayo, el Centro de Especialidades Odontológicas y la Unidad Dental del CESFAM Apoquindo se unieron para organizar diversas actividades destinadas a promover la salud de las encías. El objetivo es que la población comprenda que la salud de las encías es un factor crucial para la salud en general a lo largo de la vida, ya que las enfermedades de las encías están relacionadas con problemas de salud como diabetes, enfermedades cardíacas, cerebrovasculares, pulmonares, parto prematuro, Alzheimer y disfunción eréctil.

La Corporación de Educación y Salud de Las Condes brindó cobertura mediática, generando una nota para promover las actividades de la Semana de la Salud de las Encías en las redes sociales.

Semana de prevención del cáncer oral 2023, CESFAM Apoquindo-CEO

El día 5 de diciembre se conmemora el Día Latinoamericano de lucha contra el cáncer oral. Durante la semana del 4 al 7 de diciembre se realizó una campaña para incentivar la prevención del cáncer oral en Chile y el resto de Latinoamérica.

La actividad promovió el autocuidado a través del autoexamen oral, hábitos saludables, haciendo hincapié en dejar de fumar y consumir alcohol, usar protector solar en los labios y mantener una buena higiene oral, y se exhibió durante toda la semana.

De forma paralela, el CESFAM Apoquindo utilizó sus redes sociales para compartir material educativo sobre la prevención del cáncer oral. También crearon un video educativo para transmitir en el Circuito Cerrado de televisión del CESFAM, abordando temas como autoexamen, señales de alerta, factores de riesgo y recomendaciones para prevenir y diagnosticar el cáncer oral a tiempo. Además, en la actividad del 6 de diciembre, se distribuyeron folletos informativos sobre el cáncer oral y las coberturas del GES odontológico, siendo registrados por la cobertura de la Corporación de Educación y Salud de Las Condes, que generó una nota promocional publicada en redes sociales.

Proyecciones año 2024

- Mantener el promedio de nivel de satisfacción usuaria histórico.
- Dar cumplimiento a las metas de los diferentes programas entregadas por el SSMO, de acuerdo con el contexto sanitario.
- Continuar trabajando en las áreas de promoción y prevención de salud bucal.

Unidad de Oftalmología Las Condes

La Unidad de Oftalmología está habilitada para la atención de la especialidad con equipos actualizados y con profesionales calificados, especialistas en Oftalmología. Se encuentra ubicada en la calle Juan Palau 1940, Las Condes.

El año 2023 se entregó atención normalmente a los pacientes. Las listas de espera se incrementaron, tanto para adultos jóvenes como para adultos mayores; se solicitó revisión de protocolos de



derivación desde la APS ya que este incremento repentino de pacientes en listas de espera y con rechazo de atención o ausentismos en las citas, puede deberse a ingresos no solicitados o no necesitados por el paciente.

El año 2023, el convenio GES para la atención del adulto mayor asignó un total de **1.900 atenciones**. Para el programa del adulto mayor se lograron cumplir 1.878 atenciones GES.

Respecto a la población adulto joven, el programa de Resolutividad estableció como todos los años **1.200 atenciones** y se dio cumplimiento, con un total de **1.245 pacientes** del programa ministerial Resolutividad

Ambos programas entregan a los pacientes sus lentes de acuerdo a los convenios de cada uno de ellos.

Se espera para el año 2024 disponer de los convenios tempranamente con el objeto de dar cumplimiento a lo indicado dentro del año.

Programas de la Dirección de Salud

• Programa Salud Mental Materna

El Centro de Salud Mental Materna de Las Condes es el único programa en la materia que es público, multicomponente e interdisciplinario tanto a nivel nacional, como continental. Sus prestaciones están dirigidas a mujeres gestantes, en postparto hasta el año, que estén viviendo un duelo perinatal, y con dificultades en los procesos de fertilidad y reproducción.

En cuanto a la estrategia multicomponente, el proyecto interviene en salud mental perinatal de las usuarias a través de prestaciones de promoción, prevención, detección temprana y tratamiento, con una mirada territorial, de género y de salud familiar y comunitaria. En cada uno de los componentes el programa provee distintas opciones de tratamiento a las mujeres, tales como acompañamiento grupal, detección temprana, tratamiento individual, grupos de apoyo, psicoeducación, tratamiento farmacológico y vinculación con redes sociales territoriales, para mejorar su experiencia en esta etapa del curso de vida.

Para llevar a cabo lo anterior, destaca la intervención interdisciplinaria llevada a cabo por dos psicólogas perinatales, una psiquiatra perinatal, una matrona, una kinesióloga y nutricionista, todas especializadas en temáticas del área tales como: gestación, parto, puerperio, duelo, lactancia, piso pélvico, entre otras.

Cabe destacar que, desde octubre del año 2023 el Centro de Salud Mental Materna pasa a ser parte de la Corporación Municipal, reafirmando su posicionamiento como primer centro público en la materia, siendo un modelo que apunta al acceso en salud mental materna para todas las mujeres.

Modelo de Atención del Centro Público de Salud Mental Materna de Las Condes

Su diseño se realizó con base a una exhaustiva revisión de la literatura científica actualizada en salud mental perinatal,



con el fin de conocer la evidencia que sustente la efectividad de las intervenciones que permitan mejorar la salud mental de la población beneficiada. En este marco, el programa se enfoca en la promoción biopsicosocial integral de la salud mental en la maternidad, y no sólo en la atención de la psicopatología perinatal.

A continuación se detallan las distintas etapas del modelo de la intervención:

Solicitud de Ingreso: La llegada de las mujeres al Centro se realiza a través de una solicitud individual espontánea o a partir de la derivación desde algún otro espacio de salud, como el CESFAM Apoquindo, el CESFAM Dr. Aníbal Ariztía y el COSAM.

Primer Contacto: Luego de que la mujer solicita el ingreso, una profesional del área de salud mental se contacta telefónicamente con ésta con el objetivo de identificar factores de riesgo biopsicosociales que impliquen de un ingreso para atención de urgencia por presentar indicadores de alta complejidad.

Para estos efectos, se aplica un formulario donde se busca indagar en indicadores clínicos, antecedentes de salud mental previos y actuales, tratamientos previos y actuales, expectativas y factores de riesgo. Además, se aplica la Escala de Edimburgo, la cual consiste en un instrumento validado para la evaluación de la depresión en la etapa perinatal.

Si no existen antecedentes que indiquen urgencia, las mujeres ingresan al acompañamiento grupal que constituye la actividad central del componente 1.

Promoción (Componente 1): Según la etapa perinatal que la mujer está atravesando las prestaciones grupales de este componente son:

Gestar en Bienestar: Intervención grupal dirigida a gestantes en cualquier etapa. No es un taller, ni una clase, pues su objetivo es facilitar espacios de vinculación y contención entre las mujeres, y detectar dificultades en la salud mental a través de un Protocolo de indicadores de malestar, que identifica factores de riesgo que se determinan la derivación al componente de detección. Las temáticas que se abordan son: etapas emocionales de la gestación, prevención de salud mental y los tipos de parto.

Acompañando tu Postparto: Intervención grupal dirigida a mujeres en postparto. Tampoco es un taller, ni una clase, pues su objetivo es facilitar espacios de vinculación y contención entre las mujeres y detectar dificultades en la salud mental a través de un Protocolo de indicadores de malestar, que identifica factores de riesgo que determinan la derivación al componente de detección. Las temáticas que se abordan son: experiencia de parto, puerperio, emociones en la lactancia y vínculos con el entorno.

Promoción de la coparentalidad: Intervención grupal dirigida a padres y acompañantes significativos de las usuarias, el objetivo de abordar la reorganización de la pareja parental, el apoyo del padre durante la gestación y postparto, y la ejecución de los cuidados en etapas tempranas de la crianza en los que se requiere una figura que apoye y sostenga a la madre.

Grupo de Apoyo Mutuo (GAM): Las mujeres que finalizan el acompañamiento grupal serán



invitadas e incentivadas a participar en los Grupos de Apoyo Mutuo como forma de seguir construyendo redes de apoyo y vínculo entre ellas.

Talleres Complementarios: Actividad grupal en la cual participan las usuarias que han participado de algunos de los acompañamientos grupales, y tiene por objetivo profundizar en información de temas específicos de cada etapa perinatal. Son llevados a cabo por la nutricionista (alimentación complementaria), kinesióloga (masaje perineal) y matrona (cuidados del recién nacido).

Detección (Componente 2): Intervención individual llevada a cabo por una psicóloga experta en diagnóstico que se realiza a las usuarias detectadas en el primer contacto o durante acompañamiento grupal, en quienes se pesquisa factores de riesgo a nivel clínico y/o psicosocial.

Tratamiento (Componente 3): Intervención individual desarrollada en un marco interdisciplinario, estableciendo un plan de tratamiento integral en donde se complemente las observaciones y acciones realizadas en función de la necesidad de la mujer.

Tratamiento individual: sesiones individuales realizadas por psicóloga perinatal, psiquiatra perinatal, kinesióloga, nutricionista y matrona.

Grupos terapéuticos: Intervenciones de tratamiento grupal para temáticas como duelo perinatal o trauma perinatal.

Resultados del Centro de Salud Mental Materna de Las Condes

Población atendida: El último mes fueron atendidas 100 mujeres, número que **supera significativamente la cobertura proyectada** al inicio del programa la cual consideraba un total de 63 usuarias activas por mes.

Primer contacto: Desde el inicio del programa, se han aplicado 133 formularios a embarazadas y 119 mujeres en postparto, con el fin de identificar factores de riesgo. Dentro de los principales resultados que se observan a partir de esta aplicación es que:

- El 50% de las **embarazadas consulta en el tercer trimestre del embarazo**, y en el 59,7% de los casos era el o la primer/a hijo/a.
- En la gestación, el 75% refiere **sentirse afectada por la etapa**. Sin embargo, **sólo el 25% estaban asistiendo a terapia psicológica** y solo el 12,5% estaba bajo tratamiento con fármacos con un/a psiquiatra.
- De las mujeres en postparto, 16,7% dijo haber tenido dificultades para quedar embarazada.
- El 16,9% de las **mujeres en postparto** estaría asistiendo a terapia psicológica, y 21,6% estaría bajo tratamiento psiquiátrico. Pese a la cifra anterior, el 35,9% respondió que estaban tomando algún fármaco asociado a la salud mental, dando cuenta de un porcentaje que se encuentra **sin control por especialista psiquiatra**.
- De las mujeres en postparto, el 71,8%



dijo haber sufrido un **acontecimiento estresante durante la gestación, parto o postparto**, y el 16,7% dijo que sí había sido **víctima de violencia de género** en su vida.

Acompañamientos Grupales: En el componente de promoción, durante el año 2023 se han realizado 46 grupos, los cuales constituyeron 374 atenciones en total.

Según las estadísticas del primer año de implementación del programa, desde octubre del 2022 a septiembre del 2023, se atendieron 165 usuarias en el grupo de Gestando en Bienestar y 146 en el grupo Acompañando tu Postparto.

Cabe destacar que los resultados de las encuestas de satisfacción aplicadas, se reporta que las intervenciones han significado una alta satisfacción de las usuarias, quienes refieren valorar el espacio de vinculación con otras mujeres debido a la sensación de alta soledad en la maternidad. Por otra parte, se destaca la alta calidad profesional a nivel técnico y humano.

Detección: Este componente se implementa desde junio del 2023, ya se identifica la necesidad de profundizar en los diagnósticos por complejidad psicopatológica de los casos.

Desde esa fecha se han realizado entrevistas de profundización diagnóstica a 69 mujeres, en quienes se pesquisó factores de riesgo de salud mental durante el acompañamiento grupal.

Tratamiento: Durante el año 2023 se realizaron un total de 624 atenciones a todas las usuarias que han sido parte de este componente, mientras que lo que va del 2024 ya se han realizado 195 atenciones.

Coordinación con Centros de Salud: Debido a la necesidad de intervenciones especializadas en salud mental materna en el contexto del modelo de trabajo que propone el Centro, han aumentado significativamente las derivaciones que se han realizado desde los CESFAM. De tal manera, se generó una estrategia de intervención conjunta con el fin de articular el trabajo. Cabe destacar que, no sólo son derivaciones, sino que lo anterior también se ha aplicado a usuarias que se terminan atendiendo en ambas instituciones.

Capacitación a Equipos: En coherencia con lo anterior, se encuentra programada una capacitación en temáticas de salud mental perinatal para las/os funcionarias/os de los CESFAM; abordando temas tales como: alta complejidad y psicopatología en casos de salud mental perinatal, duelo perinatal y lactancia.

Exposición del Modelo del Centro en Instancias de Difusión Científica: Durante el 2023 se participó en diversas instancias académicas, de formación y de difusión científica donde se dio a conocer el modelo de trabajo del Centro, apreciándose una valoración positiva de parte de los grupos de especialistas.

Centro de Prácticas para Estudiantes de Psicología: A partir de marzo del 2024, el programa será centro de prácticas, lo cual surge a partir de la solicitud de las mismas Universidades y los encargados de la carrera de Psicología.

• Botiquín Las Condes:

Botiquín Las Condes es un programa que comenzó a funcionar en noviembre del año 2017, en convenio con Farmacias Salcobrand para entregar medicamentos de primera necesidad a vecinos de Las Condes, con Tarjeta Vecino vigente y receta médica.

Durante el año 2023 se beneficiaron **186.480 vecinos** de la comuna, que adquirieron **533.907** unidades de medicamentos.

Desde que comenzó a operar el Botiquín Las Condes, se han beneficiado **852.882** vecinos, con un total de **2.474.211** unidades de medicamentos adquiridos. Este programa ha significado un ahorro para los vecinos de un total de \$9.563.101.857



• Óptica Comunal

La óptica comunal Las Condes, que beneficia a todos los vecinos de la comuna con Tarjeta Vecino vigente, operó por quinto año consecutivo.

Esta iniciativa pone a disposición de los residentes de la comuna lentes y anteojos de marca y calidad a precio de costo. (60% de descuento en relación al precio de mercado).

El año 2023 se realizaron un total de 16.360 ventas, con un descuento para los vecinos de \$ 991.768.266



• Atención de Salud Digital

Este programa de atención digital entregó el año 2023 un total de 17.620 prestaciones que se desglosan de la siguiente forma:

El 55% corresponde a Medicina General; 26% a Psicología Adulto; 7% a Psicología Infanto Juvenil; 6% Kinesiología; 3% Nutrición; 2% Fonoaudiología; y 2% otras ocho especialidades.

4. MUNICIPIO

DEPARTAMENTO DE RECURSOS HUMANOS

La Municipalidad de Las Condes, permanentemente líder en la gestión municipal, funda su política de Recursos Humanos en acciones que promuevan la motivación y el incentivo al servicio público de los funcionarios municipales, basando su actuar en el servicio y la permanente disposición para resolver de la mejor manera la demanda de los vecinos, teniendo siempre en vista el ponerse en lugar de ellos, en las situaciones que los afectan y en el sentido de urgencia que se requiere, tendiendo a la impecabilidad en los resultados.

El trabajo en equipo y el buen clima laboral, son fundamentales de promover, gestionando y apoyando actividades que valoren a las personas, respetando al ser humano como premisa fundamental, y capacitándolos en las necesidades técnicas y humanas para el mejor desempeño de sus labores.

Dentro de este trabajo, es importante señalar cómo estamos constituidos como organización, describiendo la cantidad de personas, la calidad jurídica de ellos, la distribución en las diferentes áreas de trabajo y otros aspectos como educación, grupos etarios y género.

Detallaremos las principales actividades desarrolladas por el Departamento de Recursos Humanos, en su objetivo de ser una unidad que acompañe el desarrollo de los colaboradores y su entorno familiar.

Misión del Departamento de Recursos Humanos

Implementar políticas y procedimientos que permitan la eficiencia y eficacia del recurso humano, desarrollando acciones innovadoras que generen el mejor clima laboral, una actitud de excelencia, sentido de orgullo y pertenencia al municipio.

Recursos Humanos de la Municipalidad de Las Condes

La Municipalidad de Las Condes se consolida año a año, como un buen lugar para trabajar, una clara muestra de ello es la escasa rotación del personal, quienes se retiran cuando tienen dificultades de salud o ya están en edad de retirarse. Del total de funcionarios, en promedio están trabajando 12 años y 6 meses en el municipio, y muchos de ellos superan 40 años de vida laboral en la institución.

Esto es el resultado de una cultura de trabajo desde la selección, metodologías de trabajo, bienestar y capacitación, entre otros. Pero también significa un desafío permanente de búsqueda de liderazgos y equipos organizados con mística, que enfrenten con la máxima motivación las labores propias del servicio público y el alto impacto de las situaciones de la vida moderna, incluida la Pandemia de Covid 19, y que influyen negativamente en los estados de ánimo y emociones de las personas.

2023 un año de muchos cambios y nuevos aprendizajes que nos permitieron dejar un poco atrás la difícil pandemia y unificar fuerzas, procesos para lograr el trabajo que cada uno de los funcionarios realiza con tanto compromiso y dedicación.

¿Cómo estamos Constituidos?

Al 31 de diciembre de 2023, la municipalidad cuenta con 1.151 colaboradores, de los cuales **736 son hombres** equivalentes al 64% del total y **415 corresponden a mujeres**, equivalentes al 36%.

La planta municipal se compone por la Sra. Alcaldesa que es Grado 1° y funcionarios que se desempeñan entre los grados 3° al 14°. Se suman a ellos, personas a contrata, contratadas bajo el régimen de Código del Trabajo y también a Honorarios a suma alzada para realizar cometidos específicos.

La mayor cantidad de funcionarios, son de Planta lo cual equivale al 60%; a continuación, se encuentran los funcionarios en Calidad Jurídica Contrata con un 36%; Honorarios suma alzada 2%; Código del Trabajo 2%; y un 1% equivale a los funcionarios con Calidad Jurídica Suplentes.

Distribución por dirección:

DIRECCIÓN	N° FUNCIONARIOS
1 ^{ER} JUZGADO DE POLICÍA LOCAL	26
2 ^{DO} JUZGADO DE POLICÍA LOCAL	24
3 ^{ER} JUZGADO DE POLICÍA LOCAL	28
ADMINISTRACIÓN Y FINANZAS	88
ADMINISTRADOR MUNICIPAL	38
ALCALDÍA	28
ASESORÍA URBANA	15
COMPRAS PÚBLICAS LOGÍSTICA Y GESTIÓN	53
CONTROL	34
COORDINACIÓN DE OPERACIONES	78
DESARROLLO COMUNITARIO	141
INFRAESTRUCTURA Y SERVICIOS PÚBLICOS	32
JURÍDICA	19
MEDIO AMBIENTE Y ASEO	32
OBRAS MUNICIPALES	78
PARQUES Y JARDINES	30
SECRETARÍA COMUNAL DE PLANIFICACIÓN	47
SECRETARÍA MUNICIPAL	29
SEGURIDAD PÚBLICA	216
TRÁNSITO Y TRANSPORTE PÚBLICO	115
TOTAL	1151

¿Dónde residen los Funcionarios?

Un total de 636 funcionarios/as residen en la zona Oriente y en segundo lugar se encuentra la zona sur con un total de 198 funcionarios/as, la comuna con mayor cantidad de funcionarios es Las Condes con 365 personas.

Edad de los funcionarios:

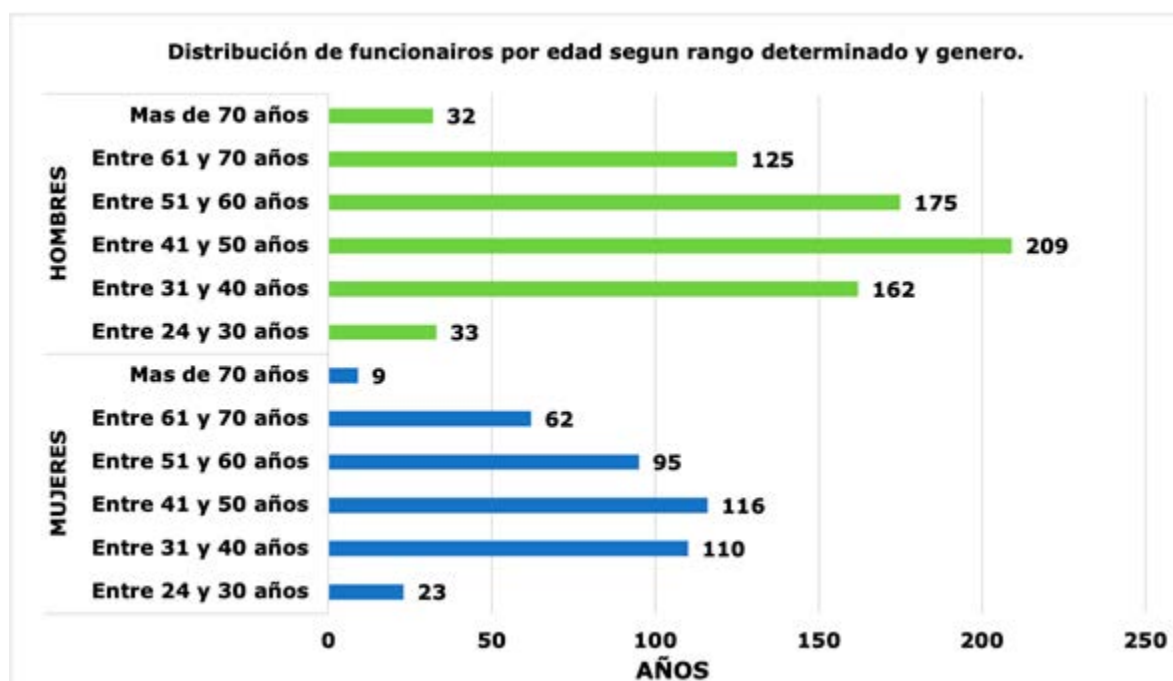
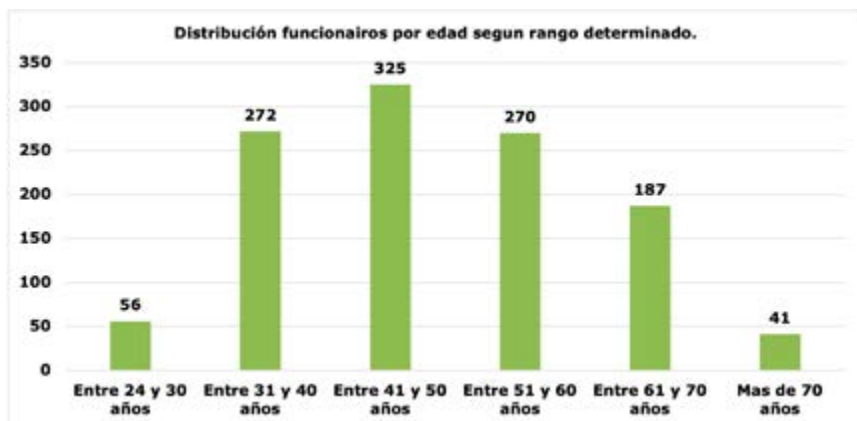

Ley de **Incentivo al Retiro**: Dentro de nuestra organización y la rotación que mantiene el municipio, es importante destacar que la Ley N°21135 del año 2019, establece una bonificación por retiro voluntario para las personas que regidos por el Estatuto Administrativo de los Funcionarios Municipales, cumplan la edad legal para su jubilación.

Durante el año 2023, se acogieron a este beneficio 14 funcionarios municipales.

Concursos Públicos año 2023: Durante el año 2023 se realizaron los concursos públicos detallados en la siguiente tabla, correspondientes a 293 cargos de la Planta Municipal que se encontraban vacantes. Esta gestión, además de dotar nuestra planta municipal, permitió mejorar condiciones contractuales de funcionarios vigentes.

Desarrollo del Potencial Humano: La Municipalidad de Las Condes, ha tenido como desafío permanente el seguir manteniendo constante el compromiso del desarrollo laboral de sus funcionarios, por medio de procesos educacionales, entregando conocimientos y desarrollando habilidades específicas que contengan una directa relación con sus funciones y quehaceres, con el propósito de potenciar el desempeño laboral.

Educación de los funcionarios Municipales: De los 1151 funcionarios la distribución es la siguiente:

- 33 funcionarios equivalente al 3% posees Educación Básica (4% durante el año 2022).
- 264 funcionarios equivalente al 23% tienen Educación Media (24% durante el año 2022).
- 364 personas equivalente al 32% tienen Educación Técnica (32% durante el año 2022).
- 490 personas que representan el 42% poseen Educación Universitaria (40% durante el año anterior).

ÁREA DE CAPACITACIÓN

El Área de Capacitación del Departamento de Recursos Humanos, conforme al Plan Anual de Capacitación de la Municipalidad de Las Condes, Año 2023, tiene como objetivo principal el que los funcionarios desarrollen, complementen, perfeccionen o actualicen los conocimientos y destrezas necesarias para el eficiente desempeño de sus cargos o aptitudes funcionarias, para mejorar la gestión municipal.

El resultado esperado es que los Funcionarios Municipales de la Municipalidad de Las Condes, sean capacitados en materias inherentes a sus cargos y funciones generales y específicas.

Durante el año 2023, se capacitó técnicamente a un total de 572 funcionarios(as) en las 15 Direcciones del Municipio, incluyendo los Juzgados de Policía Local con la excepción del Primer Juzgado.

Las temáticas que se abordaron fueron:

- Atención a usuarios y resolución de conflictos.
- Charla de facturación electrónica.
- Liderazgo - Introducción al liderazgo público.
- Estilo de atención Municipalidad de Las Condes
- Realidad virtual en reanimación cardiopulmonar.
- Calidad de atención a la comunidad y manejo de objeciones
- Realidad virtual en seguro vial
- Realidad virtual en manejo de seguridad en extintores
- Emergencias y evacuación Edificio Consistorial

Se ha gestionado eficientemente las necesidades de capacitación presupuestadas para el año, coordinando pagos correspondientes a todos los cursos impartidos.

Actualización Bases de Datos de funcionarios/as capacitados y diseño de nuevos formatos de perfiles de cargo con sus respectivas competencias para la Municipalidad

Durante el año 2023 se ha logrado llevar a cabo la evaluación y contratación de nuevos funcionarios para distintos Departamentos:

Parques y Jardines
Departamento SPA Administrativo
Departamento de Seguridad Pública

En el Departamento de Seguridad Pública se efectuó el ingreso de 9 funcionarios, seguido de 11 inspectores. Esta medida permitirá fortalecer el control y la seguridad para los vecinos de la comuna.

EVALUACIONES PSICOLÓGICAS

Se brindaron más de 285 atenciones psicológicas para funcionarios municipales, con un promedio de 7 atenciones por funcionarios de diversas direcciones, a cargo de la Empresa Grupo Alerce, empresa de consultoría que cuenta con un Staff de psicólogos clínicos, logrando dar de alta con éxito cada proceso de intervención.

PRÁCTICAS PROFESIONALES

30 prácticas profesionales y técnicas, con la colaboración de las Direcciones de Parques y Jardines, Secplan, Asesoría Urbana, Infraestructura, Desarrollo Comunitario y Administración y Finanzas.

EDUCACIÓN TÉCNICO PROFESIONAL Y POSTÍTULOS POR SUBDERE:

Becas Subdere: Otro aspecto a destacar en el área de capacitación tiene relación con la Formación Técnico Profesional dada el marco del Fondo Concursable de Formación de Funcionarios Municipales de la Academia de Capacitación Municipal y Regional de la Subsecretaría de Desarrollo Regional y Administrativo, en cuyo caso la municipalidad patrocina la postulación a becas de estudios técnicos, profesionales, diplomados y postítulos.

Durante el año 2023, postularon 78 funcionarios/as, 40 de ellos (53%) fueron becados por primera vez, (4) fueron para Carreras Profesionales.

CONVENIO SERVICIO CIVIL

Este convenio fue celebrado el 28 de agosto año 2023 capacitando a más de 100 funcionarios/as en temas técnicos.

Convenio de colaboración entre la Alcaldesa de Las Condes y el Director del Servicio Civil, Felipe Melo, mediante el cual se prestará asesoría estratégica al municipio en temáticas de Gestión y Desarrollo de Personas.

El acuerdo contempla el apoyo del Servicio Civil para la actualización de la Política de Gestión y Desarrollo de Personas, el diseño y desarrollo de los procesos de capacitación, calidad de vida y ambientes laborales, liderazgo y participación funcionaria, así como asesoría para la identificación y diseño de iniciativas de innovación en el ámbito municipal.

En materia de capacitación, se contempla promover la formación continua entre las y los trabajadores, a través del acceso a cursos gratuitos impartidos en el "CAMPUS Servicio Civil". En esa línea se destacó especialmente el programa Prevenir, que ofrece una malla de 7 cursos online gratuitos para que las y los funcionarios puedan formarse en temas de equidad de género.

CAPACITACIÓN TRANSVERSAL:

Para el Seminario Municipal 2023, **"NADIE ES TAN IMPORTANTE COMO TODOS NOSOTROS JUNTOS"**

Se realizaron 10 Seminarios, de agosto a diciembre durante el año 2023, el lugar para este año fue Hacienda Santa Martina comuna de Lo Barnechea, con la participación de aproximadamente 90 funcionarios por cada día, dando una suma total de asistentes de 900 funcionarios y funcionarias.

Cuyo objetivo es lograr que los funcionarios se conecten con la importancia de aportar al bienestar del equipo y con ello al logro de resultados innovadores y de excelencia, basados en tres pilares fomentados por nuestra administración: Gestión, Liderazgo y Cercanía.

Gestión:

Respuesta directa y rápida.

En terreno, involucrados y nunca contemplativos.

Trabajo coordinado y presente de todas las Direcciones.

Liderazgo:

Somos referentes: damos soluciones locales a problemas nacionales.

Entregamos respuestas innovadoras y de excelencia.

Cercanía:

Conectar con causas.

Empatizar con los problemas de los vecinos.

Los Seminarios de Capacitación se realizaron en las fechas que se señalan:

Seminario 1	viernes 04 de agosto de 2023
Seminario 2	viernes 11 de agosto de 2023
Seminario 3	viernes 25 de agosto de 2023
Seminario 4	viernes 08 de septiembre de 2023
Seminario 5	viernes 22 de septiembre de 2023
Seminario 6	viernes 13 de octubre de 2023
Seminario 7	viernes 20 de octubre de 2023
Seminario 8	viernes 03 de noviembre de 2023
Seminario 9	viernes 17 de noviembre de 2023
Seminario 10	viernes 01 de diciembre de 2023

Agregando Valor a Nuestros Funcionarios

El compromiso adquirido con nuestros funcionarios, se sustenta en contribuir, en el desarrollo de nuestros colaboradores, y extender en la medida de lo posible los beneficios a sus grupos familiares, es por esta razón que se torna importante una red de asesoría cercana, desde un rol de acompañamiento y disponibilidad en eventos trascendentales de su vida.

Además de lo anterior, la gestión en esta área busca la generación de instancias y espacios de interacción, participación y esparcimiento, que contribuyan a mejorar la calidad de vida personal, familiar y laboral, de los funcionarios.

ÁREA DE BIENESTAR

Beneficios y bienestar

El área de Bienestar es un desafío permanente dentro de la gestión del Departamento de Recursos Humanos, cuyo objetivo principal es contribuir al mejoramiento de la calidad de vida de los

funcionarios, funcionarias municipales y su grupo familiar. Para llevar a cabo lo anterior, se busca desarrollar acciones permanentes y participativas a través del desarrollo de proyectos, planes, prestaciones sociales y generación de ambientes laborales que favorezcan el compromiso, buen trato, motivación y mejora del desempeño de las personas. De esta forma, con el desarrollo del trabajo habitual en esta área, se busca generar tres líneas de acción:

1. **Beneficios:** Red de asesoría y beneficios -eficaz y cercana- siempre desde un rol de acompañamiento y disposición.
2. **Apoyo social:** Mediante diversos dispositivos se busca brindar ayuda a los funcionarios y funcionarias que se encuentren pasando por situaciones complicadas.
3. **Instancias y espacios** de interacción, participación y esparcimiento. para contribuir a mejorar la calidad de vida personal, familiar y laboral, de los funcionarios y funcionarias.

Servicio de Bienestar

El municipio cuenta con esta área que tiene afiliación voluntaria con un costo aprox. de \$4.521 (a diciembre 2023). Las personas aseguradas provienen de dos grupos: funcionarios/as municipales y funcionarios/as de la Salud dependiente de la Corporación de Educación y Salud.

A diciembre 2023, se contaba con 1286 inscritos como socios y socias, de los cuales 1052 corresponden a funcionarios/as municipales y 234 pertenecen al área Salud de la Corporación de Educación y Salud, aumentando en un 6% los socios/as del Bienestar.

Beneficios

After school: Nace con el objeto de contribuir al mejoramiento de la calidad de vida de las funcionarias y funcionarios municipales dentro del marco de actividades que potencien la conciliación trabajo y familia, de esta forma a partir del mes de septiembre del año 2019 se implementó este proyecto que consiste en recibir a sus hijos/as en edad escolar entre 5 y 12 años, para que, luego de la jornada escolar cuenten con un espacio protegido, seguro, acogedor, con las condiciones idóneas para realizar sus tareas escolares y recrearse con juegos y actividades lúdicos-didácticos.

El espacio cuenta con dos profesoras con experiencia y formación en trabajo con niños y niñas. Durante el año 2020 por la pandemia no estuvo en funcionamiento, sin embargo, el año 2021 tuvo su reapertura adaptada a los criterios exigidos por pandemia y a partir del año 2022 se retomó de manera normal sin limitaciones de aforo. En el 2023 se acogió **en promedio a 23 niños** y niñas, de lunes a viernes entre las 15:00 y 19:00 hrs.



Pago y/o Aporte en Sala Cuna y Jardín Infantil: Este beneficio está dirigido a madres y padres funcionarios y consiste en celebrar convenios con Salas Cunas para dar cumplimiento a la normativa donde se establece el cargo del pago total de la mensualidad y matrícula para hijos en Nivel Sala Cuna. Esta selección de Sala Cuna y Jardín Infantil debe cumplir con las expectativas y requisitos de mayor confianza en infraestructura, aspectos técnicos y de cercanía con las dependencias municipales y/o domicilios de las madres o padres. Esta política ha sido implementada en esta área, teniendo actualmente convenios con 5 establecimientos de este tipo. Cabe destacar, que

este beneficio es exigencia sólo para las mujeres con hijos menores de 2 años de edad, no obstante, nuestra municipalidad lo hace extensivo a todos los funcionarios sin distinciones de sexo, con previa evaluación de la necesidad, aportando en el pago del establecimiento, según sea el grado del funcionario o funcionaria.

A diciembre, los niños y niñas que contaban con el beneficio de Sala Cuna y Jardines infantiles ascendían a **30**, equivalente a un 6,6% más que el año anterior; adicionalmente se realizó el **pago excepcional de sala cuna** para 2 hijos/as de funcionarias, que consiste en el pago total del beneficio directo a la funcionaria por enfermedad grave del menor de 2 años que imposibilita su asistencia a una sala cuna, previo a la entrega de certificado médico que acredite claramente la condición de salud o del tratamiento que hacen incompatibles su asistencia al establecimiento.

Tarjeta de Vestuario y Calzado: semestralmente se entrega este beneficio a quienes tengan antigüedad laboral mayor a seis meses, con la finalidad de adquirir exclusivamente ropa destinada al ambiente laboral.

Juguetes de Navidad: se entregaron un total de 594 juguetes, 474 para los hijos e hijas de los funcionarios municipales y 120 del área de Salud de la Corporación de Educación y Salud entre 0 y 12 años, incluidos los que se encuentran en etapa de gestación.

Talleres Artísticos Recreativos: en el ámbito recreativo, de salud y bienestar, estos talleres entregan a los participantes una instancia de desarrollo de habilidades físicas, motoras y emocionales que contribuyen a mejorar e impactar positivamente en la reducción del stress.

Para el año 2023 los talleres cursados fueron 5: Pilates, running, baile entretenido, defensa personal y futbolito femenino.

Convenios con Empresas: Contribuyendo a mejorar y fortalecer el bienestar de las y los funcionarios, se han generado convenios en diversas áreas con la finalidad de promover espacios de autocuidado personal y familiar.

Destacamos salud y prevención, alimentación y recreación. Entre ellos se encuentran:

- Clínicas Dentales.
- Clínica Integral de Salud.
- Laboratorios Clínicos.
- Óptica Comunal.
- Fundación Arturo López Pérez (FALP)
- Restaurantes.
- Kidzania.
- Funeraria Iván Martínez
- Gimnasio Pacific

En el ámbito de la salud, uno de los convenios más destacados es el suscrito con la **Fundación Arturo López Pérez**, cuyo objetivo es otorgar un 100% de cobertura sobre el copago del sistema de salud de prestaciones oncológicas, sin topes y sin deducibles, con un total de **260 afiliados/as**.

Programa de prevención influenza: con el fin de proteger y velar por la salud de los funcionarios y funcionarias, anualmente



se realiza un proceso de vacunación masiva y voluntaria que busca prevenir brotes de influenza estacionaria. En esta oportunidad se llevó a cabo en 5 dependencias de forma paralela con el objeto de facilitar el proceso de inoculación: Edificio Consistorial, Desarrollo Comunitario, Spa El Alba, Seguridad Pública (Tuliperos), Dirección de Tránsito y Transporte Público. El año 2023 se administraron **891** dosis de vacunas anti-influenza para los funcionarios y funcionarias, aumentando en un **67% la cobertura**.

Caja de Compensación Los Andes: permite a todos los funcionarios el uso de centros vacacionales y descuentos en diversas áreas (escolar, deporte y tiempo libre, vida sana, recreacional, entre otras).

Apoyo a Funcionarios y Funcionarias: En el marco de ayuda destinada a funcionarios/as se realizaron diversas acciones:

- Acompañamiento a funcionarios/as por medio de llamados telefónicos, mensajes de WhatsApp y visitas domiciliarias durante su periodo de licencia médica o aislamiento.
- Entrega de gift card para compras en supermercados por un monto de \$50.000 para funcionarios con licencias médicas de continuidad, que estuviesen atravesando alguna situación de vulnerabilidad, cuyo grado en el escalafón municipal estuviera entre el 11 y 14, o si tuviesen una situación económica complicada.
- Préstamos de salud: Este beneficio consiste en otorgar préstamos de emergencia a los socios y socias del Bienestar para pagos de prestaciones médicas y/o dentales (cuentas hospitalarias, exámenes de alto costo, compra de lentes ópticos, tratamientos dentales, etc), los cuales son descontados en cuotas mensuales sin intereses de las remuneraciones.

Seguro Complementario de Salud: este seguro bonifica las diferencias no cubiertas por el sistema de salud de los funcionarios y sus cargas familiares, siendo especialmente significativas sus coberturas en aquellos eventos de salud que constituyen un alto costo e impacto a la economía familiar.

Durante el año 2023 se realizaron 45.401 prestaciones, equivalentes a UF 17.151,0444 en reembolsos. Las prestaciones más recurrentes son, en este orden: Medicamentos bioequivalentes no genéricos; consultas médicas en general, exámenes de laboratorio y medicamentos Bioequivalentes de marca en Convenio.

A diciembre de 2023, el total de funcionarios/as asegurados **alcanza los 695, de ellos, 665 son funcionarios/as activos y 30 jubilados/as.**

Seguro Complementario Dental: éste constituye una alternativa de cobertura significativa porque estos gastos en su mayoría son de alto costo. A diciembre de 2023 los funcionarios/as asegurados alcanzan los 468. En el año 2023 se otorgaron 1.926 prestaciones, cuyo monto reembolsado fue de UF 1.117,48.

Eventos y Celebraciones: Un aspecto muy importante en la gestión de Recursos Humanos es la motivación y contar con funcionarios comprometidos en el trabajo. Para ello se organizan diversos eventos que permiten la interrelación de las personas y los equipos. El desarrollo de algunas de estas actividades también se ha consolidado como excelentes oportunidades para mostrar los avances de la organización, destacar a funcionarios por su compromiso y generar una motivación constante con el municipio.

Almuerzos Entretenidos: Durante el año 2023, se implementó los días viernes de almuerzos entretenidos, para fomentar la convivencia y camaradería entre equipos. Así se organizaron los Días del Completo, Pizzas, y Empanadas.

Día Internacional de la Mujer: el 8 de marzo es el día en que se conoce a las mujeres por sus logros, sin considerar divisiones, nacionalidades, etnias, niveles socioeconómicos o idiomas, un día en donde se reflexionó en la importancia de que las mujeres sigan siendo protagonistas, avanzando cada día a nuevos desafíos.

Nuestra alcaldesa, Daniela Peñaloza se reunió con 21 mujeres destacadas designadas por cada una de las Direcciones, las cuales debían cumplir con ciertos valores, tales como: resiliencia, respeto y empatía, compromiso y colaboración e integridad y esfuerzo.

Además, se les obsequio (1.150) calendario año 2023 con ilustraciones de 12 mujeres que hicieron historia a lo largo del tiempo, el cual fue entregado de una forma significativa el día 8 de marzo a primera hora en el hall de la Municipalidad.

Conversatorio “Infinitamente Orgullosa de ser Mujer”: Se invito a 100 mujeres de diferentes Direcciones a participar en la Casona Santa Rosa el jueves 09 de marzo a las 15:30 horas. La instancia buscaba abordar los distintos roles que las mujeres ejercen desde el ámbito de la mujer y los desafíos que enfrentan, así como también las fortalezas que han generado a través de sus experiencias.

Ceremonia Despedida Funcionarios que se acogieron a Retiro: Se les celebró en una ceremonia presidida por la alcaldesa, con un coffe break, entrega de obsequios y despedida de todos los funcionarios en el lobby del edificio consistorial.

Día de la Madre: fiesta de celebración realizada en Centro Cultural Las Condes; en donde participaron 475 mujeres en un desayuno, en donde asistió un grupo de mariachis que interpretaron 7 canciones, existieron diversos concursos los cuales tenían diversos premios entre ellos masajes y días de SPA y finalmente se les entrego un presente y una foto con sus hijos/as.

Día del Padre: Para saludar a los funcionarios en su día, se envió un comunicado expresando el cariño a todos los padres que cumplen su labor de forma presente y responsable, entregándoles por primera vez un rico desayuno para que pudieran partir el día con alegría y mucho entusiasmo, en donde además se les regalo entradas para el parque de diversiones Mampato.

Vacaciones de invierno hijos/as de nuestros funcionarios: 19 de nuestros niños partieron en el edificio Municipal a las 8:30 con un snack en la cafetería, para luego dirigirse al MUI (Museo interactivo de Las Condes), los niños disfrutaron los misterios del universo, en donde a través de



la narración del Profesor Picarte y su simpático compañero Pancracio los invitaron a un viaje más allá de los límites del sistema solar, las fuerzas del universo y los misterios del sol en el futuro en una entretenida sala 4D.

Alrededor de las 11:30 regresaron al after school para seguir con algunos entretenidos juegos, para luego dirigirse a la cafetería a un almuerzo, disfrutaron de unos ricos completos y monitos animados.



A las 13:30 partieron al Centro Comunitario Padre Hurtado para vivir una tarde de cine, vieron la película El Gato con Botas 2, luego volvieron al after school en donde se los espero con muchos juegos y una pequeña colación para finalizar un día lleno de entretenidas actividades.

Premiación Años de Servicio: Con una emotiva ceremonia de los 122 años de la Municipalidad se celebró a quienes cumplían 10, 15, 20, 25, 30, 35, 40, 45 años de servicio y a los funcionarios que fueron escogidos en sus unidades para recibir el premio de reconocimiento Adolfo Vergara, actividad que se realizó en el Teatro Municipal.

Charla Enfermedades Cardiovasculares: En el marco del mes del corazón, se invito a los funcionarios y funcionarias a asistir a una Charla dictada por Evelyn Lobos Cruz Enfermera de la ACHS, sobre aquellas enfermedades, sus riesgos y como prevenirlas, se realizó el día miércoles 30 de agosto en el Salón Plenario.

Taller Finanzas Personales: Taller realizado el día 22 de agosto en Salón Plenario del Edificio Consistorial, su finalidad fue ayudar a nuestros funcionarios a entender, ordenar y planificar sus finanzas personales y tomar el control de ellas para vivir una vida más tranquila.



Operativo Jornada Oftalmológica: Operativo realizado para todos los funcionarios y sus familias, se les invito el día 31 de agosto de 9:00 a 13:30 a realizar un chequeo visual preventivo, asesoría en lentes y gafas y mucho más.

Cena Aniversario: como todos los años, se celebró la Cena de Aniversario de la Municipalidad, con la asistencia de más de 900 funcionarios y autoridades en Centro de Eventos Metropolitan Santiago con presencia de la orquesta Celebrity y muchas sorpresas, una de ellas fue el famoso espejo mágico que acompañó a los funcionarios a inmortalizar momentos, muchos disfrutaron con sus compañeros de equipo posando en el espejo.



Fiestas Patrias: se realizó nuestro tradicional Esquinazo, el día 15 de septiembre a las 12:00 horas, con música, baile y empanadas, para 1500 personas aproximadamente, compartiendo con alegría junto a nuestra alcaldesa y concejales. También se realizó una fonda como celebración de fiestas patrias en el After School, un día lleno de actividades dieciocheras y comidas típicas.

Nueva Cafetería Municipal: Se dio inicio a un nuevo proyecto de cafetería para todos los funcionarios, en donde podrán encontrar una variedad en desayunos, almuerzos, tortas, empanadas, pizzas y mucho más.

Cargada de un concepto que brinda más espacios para celebrar junto a tus equipos de trabajo, los cumpleaños o cualquier celebración importante, además se incluyó el despacho de almuerzo a otras direcciones más alejadas, como por ejemplo Tránsito y Transporte Público.

Charla sensibilización Cáncer de Mama: El día 25 de octubre en el Salón Plenario se dio inicio a la charla sobre prevención del cáncer de mamas, que fue dictada por la enfermera de la Achs Evelyn Lobos Cruz.

Día del Funcionario Municipal: breve encuentro con todos los funcionarios el día 28 de agosto para conmemorar la hermosa labor que realizan todos los funcionarios cada día.

Halloween: Una novedosa actividad realizamos para la celebración de Halloween con un entretenido Concurso: "MEJOR DISFRAZ FAMILIAR", participaron 5 funcionarios y funcionarias, el ganador fue Leonel Sánchez de la oficina de partes.

Además, para que nuestros niños del After School puedan pasar recogiendo dulces por las distintas dependencias, se realizó la invitación a adornar sus espacios de trabajo para que así los niños puedan pasar a visitarlos y vivir una linda celebración

Día del Asistente Social: Al igual que el año anterior, se entregaron a 90 profesionales aproximadamente un regalo de reconocimiento y nuestra alcaldesa les envió un emotivo mensaje.

Día de la Secretaria: se realizó un desayuno con todas las secretarías (85), en donde se les regalo una flor y un obsequio, se realizaron concursos y tuvimos a un funcionario municipal que nos apoyó con el canto para nuestras secretarías.

Navidad en Familia: La Navidad es una fecha en que la municipalidad promueve compartir en familia en una celebración donde asisten los funcionarios y funcionarias con sus hijos/as (en gestación y hasta los 12 años). Esta actividad permite generar lazos entre los compañeros de trabajo al conocerse en su otro rol, como es ser padre o madre. El año 2023 se realizó el viernes 15 de diciembre en el Parque Mampato de Lo Barnechea, contratando un servicio exclusivo para nuestros funcionarios y niños, asistiendo al evento 991 personas, incluyendo hijos 579 y familiares adultos 412.

Regalo Navideño de Fin de Año: Con el objeto de entregar una dulce alegría de Fin de Año a nuestros funcionarios y funcionarias desde esta área se repartieron 1.200 cajas Gourmet.

Concurso "Decorando mi Municipalidad en Navidad": Durante el mes de diciembre se efectuó esta actividad entre los equipos municipales, para darle un sentido de unidad y compañerismo a esta fecha. La invitación fue que cada dirección o departamento se organizara y decoraran juntos su dependencia representando el sentido de esta hermosa festividad. Una vez evaluados, el jurado decidió entregarle el primer premio a la Dirección de Control.

Campeonato Futbolito Masculino y Femenino: noviembre, con una gran convocatoria y participación de equipos de distintas unidades, se realizaron los 2 campeonatos de Futbolito (hombres y mujeres). Los campeones de la versión 2023 de nuestro torneo de futbolito Copa Las Condes, que este año tuvo unos partidos finales muy disputados.

En la categoría femenina las campeonas fueron Spa Fem quienes se impusieron a Venus Gol FC por 5 goles a 3.

En hombres la copa quedó en manos de Bayer Muni, quienes vencieron al joven equipo de Sport Delito por 8 goles a 5.



ÁREA DE PREVENCIÓN DE RIESGOS:

Entre las actividades que realiza el Departamento de Recursos Humanos está la Prevención de Riesgos que, con sus actividades y funciones y de acuerdo al Plan y Programa de Trabajo, en colaboración con la Asociación Chilena de Seguridad, brinda el soporte técnico y profesional realizando asesorías mediante visitas a terreno en las que se hacen levantamiento de las condiciones de seguridad e higiene de cada una de ellas, necesidades de capacitaciones laborales, análisis de riesgos y otras disciplinas propias de la prevención en el cumplimiento de la normativa legal Ley 16744 y sus Decretos Complementarios, a lo que suma el análisis casuístico y de tasas de accidentabilidad y siniestralidad. Todo en el marco de la protección de la salud y vida de todos los funcionarios municipales.

Las Principales actividades realizadas durante el año 2023 fueron:

1. Visitas a terreno a las dependencias municipales: cuyo objetivo es identificar y evaluar las condiciones de higiene y seguridad de los recintos municipales.
2. 25 Charlas de Capacitación preventivas en las cuales participaron 405 funcionarios capacitados. Organizado por el Área de Prevención de Riesgos del Municipio; Ejecutado por Luis Manríquez y Nelson Hidalgo, Formato Presencial; Duración 2 horas.
3. 9 Capacitaciones Preventivas Realizadas por ACHS, en las cuales participaron 218 funcionarios.
4. Confección de 3 planes de Emergencia: Centro Comunitario Patricia, Centro Comunitario Rotonda Atenas y Estadio Municipal.
5. Actualización de 17 Planes de Emergencia: Edificio Consistorial, Centro Cívico, Dirección de Desarrollo Comunitario, Spa El Alba, Centro Comunitario Diaguitas, Centro Deportivo Municipal Cerro Apoquindo, Dirección de tránsito Circulo los Dominicos, Infraestructura y Servicios Públicos, Centro del Adulto Mayor El Canelo, Centro de Adulto Mayor Rosa O'Higgins, Centro de atención al Vecino, Departamento de Adulto Mayor, Centro Comunitario Santa Zita, Centro Comunitario Padre Hurtado, Seguridad Ciudadana, Club Tenis el Alba.
6. Actualización de Matriz de Identificación de Peligros y Evaluación de Riesgos en las 49 dependencias Municipales.
7. Nueve Caminatas de Seguridad en Centro Comunitario Santa Zita, Edificio Consistorial, Los Tuliperos, Dirección de Desarrollo Comunitario, 2 caminatas en Seguridad Pública, 2 caminatas en Dirección de Tránsito, Punto Verde.
8. Análisis de Accidentes: Edificio Consistorial, Los Tuliperos, Seguridad Pública, Dirección de Tránsito, Dirección de Medio Ambiente y Aseo.
9. Elección de Comités Paritarios de Higiene y Seguridad: Edificio Consistorial, Centro Cívico, Dirección de Desarrollo Comunitario, Dirección de Tránsito, Dirección de Infraestructura y Servicios Públicos, Dirección de Seguridad Ciudadana, Sede Tuliperos y Dirección de Medio Ambiente y Aseo.

10. Aplicación de Protocolos de Higiene y Seguridad: Radiación UV de origen solar CEAL-SM Cuestionario de Evaluación Ambiental Laboral - Salud Mental (en proceso de implementación).
11. Cumplimiento de prescripciones entregadas por ACHS: Estrategias para la Prevención del Estrés, Política de Carga Laboral, Procedimiento para ajustar carga de trabajo, Procedimiento de Comunicación Interna entre Estamentos y Procedimiento de Actuación ante un Accidente de Trabajo.

Cantidad de accidentes de trabajo

Dependencia	2022	2023
Alonso de Córdoba Interior 5225	3	2
Andres Bello 2610		1
Apoquindo 3300	2	2
Apoquindo 3400	4	2
Apoquindo 9070	1	2
Camino El Alba 9321		1
Diaguitas 911		2
Los Tuliperos 13531	24	21
Patagonia 29		2
Paul Harris 150		1
Paul Harris 190	4	5
Paul Harris 701		3
Presidente Riesco 5296	24	9
Reina Astrid 879	1	
Total general	63	53

Cantidad de días perdidos por Accidentes del trabajo por Dependencia Municipal

Dependencia Municipal	2022	2023
Alonso de Córdoba Interior 5225	3	0
Andres Bello 2610		23
Apoquindo 3300	5	65
Apoquindo 3400	11	0
Apoquindo 9070	5	4
Camino El Alba 9321		18
Diaguitas 911		21
Los Tuliperos 13531	627	224
Patagonia 29		19
Paul Harris 150		0
Paul Harris 190	20	58
Paul Harris 701		29
Presidente Riesco 5296	56	167
Reina Astrid 879	21	
Total general	748	628

Dp Tuliperos



Dp Direc. De Transito



CUMPLIMIENTO DEL PROGRAMA DE MEJORAMIENTO DE GESTION MUNICIPAL:

El Departamento de Recursos Humanos, tiene a su cargo la coordinación del Programa de Mejoramiento de Gestión Municipal, cuyo cumplimiento está asociado a los objetivos de Gestión Institucional y Colectiva propuestos para el año 2023.

En el caso del Objetivo Institucional, su medición depende de una encuesta de satisfacción de usuarios (70%) y el cumplimiento de las obligaciones de la Ley de Transparencia (30%).

La cantidad de entrevistas realizadas son las siguientes:

Colectivo:

Funcionarios: 267

Usuarios: 926

Institucional:

Población en general: 564

El total de la muestra es de 2099 entrevistas.

Los resultados de la encuesta entregaron una evaluación con nota 6,6 como satisfacción general de la gestión de la municipalidad, nota que se ha mantenido respecto al año 2023. Los resultados sobre la Gestión en Ley de Transparencia indicaron que la municipalidad respondió el 84.4% de las solicitudes de acceso a la información en un plazo igual o inferior a 10 días, es decir en la mitad del plazo otorgado por Ley.

- 10 unidades, en la satisfacción general, obtienen una calificación promedio igual o superior a 6.9, en cambio, 11 unidades es inferior o igual a 6.2, siendo el dpto. de Recepción Definitiva y el dpto. Edificación, Altura y Copropiedad las unidades que obtienen menor calificación (6,0).

Segmento Colectivo: Entre los diversos aspectos específicos del servicio, se aprecia que:

- Referente a la infraestructura, el aspecto que logra mejor evaluación es el aseo en general, y el aspecto más débil es la infraestructura dispuesta para la atención específicamente en el dpto. de Adulto Mayor y Discapacidad.
- En cuanto a la atención del personal se observa que la atención entregada, como la amabilidad del personal, y el conocimiento del personal son prácticamente homogéneas en las distintas unidades evaluadas, obteniendo mejor calificación en el dpto. de Acción y Asistencia Social, y menor en la Dirección de Obras Municipales.
- En relación con la información, la evaluación más débil es en la Dirección de Obras Municipales.

Para el Objetivo Colectivo, su medición depende de una encuesta presencial de evaluación de los clientes de cada unidad (50%) y del cumplimiento de los indicadores de gestión por Dirección (50%). En la encuesta todas las unidades obtuvieron notas sobre la meta (5,9). En la medición de los indicadores casi todas las unidades alcanzaron un 100% sus metas, cumpliendo así el objetivo colectivo.

Estos resultados nos llenan de orgullo, producto de que fueron obtenidos en período de pandemia, con las complicaciones propias de un cambio de administración y con un país en mucho dinamismo. Aun así, nuestros vecinos y usuarios tuvieron una mejor evaluación de la municipalidad que el año anterior, lo cual debemos cultivar, mantener y mejorar.

GOBIERNO ELECTRÓNICO

SITIO WEB Y REDES SOCIALES

Las redes sociales se han convertido en una oportunidad para establecer un nuevo y efectivo canal de comunicación entre el municipio y los vecinos. A los vecinos inscritos en la base de datos municipal, se les envía al menos dos e-mailing por semana, con información acerca de las novedades del municipio y los beneficios que pueden obtener para aprovechar las actividades recreativas, culturales y otras, que se ofrecen.

En cuanto a la cantidad de seguidores en redes sociales, las cifras son:

- Facebook:** 92.751 seguidores
- Twitter:** 91.685 seguidores
- YouTube:** 6.430 suscriptores
- Instagram:** 197.664 seguidores.

Durante el 2023 el sitio web www.lascondes.cl recibió, en promedio, 404.190 sesiones mensuales con un total de 4.850.282 sesiones en el año. Estas sesiones correspondieron a 2.520.051 usuarios de los cuales 2.418.995 fueron usuarios nuevos. El promedio de permanencia en cada sesión fue de 00:03:51, destacando el pick de marzo, con 546.582 sesiones.

CONVENIOS CON OTROS MUNICIPIOS

El objetivo de este programa es contribuir al fortalecimiento de la gestión de administraciones locales con las cuales el municipio ha suscrito acuerdos de cooperación, en distintas áreas de intervención.

Durante el año 2023, este programa ha realizado distintas actividades, todas tendientes a buscar la manera de colaborar con el mejoramiento de la calidad de vida de las distintas comunidades de los Gobiernos Locales con los cuales este Municipio, mantiene Convenios de Colaboración vigentes, permitiendo así el intercambio de experiencias.

CONVENIOS DE COLABORACIÓN

Para poder materializar los objetivos de este programa, se mantiene, durante el año, contacto con diferentes Alcaldes, Concejales y/o Directores Municipales de diversas comunas del país, con el fin de generar nuevos Convenios de Colaboración y/o actualizar los Convenios que ya no se encuentran vigentes, además de obtener información acerca de las necesidades y requerimientos que cada Comuna tiene, buscando la mejor manera de colaborar en el mejoramiento de la calidad de vida de las Comunidades Locales respectivas.

Durante el año 2023, se gestionó la firma de un total de 9 Convenios de Colaboración (nuevos y/o actualizaciones) con las Comunas de: Isla de Maipo, Doñihue, Coltauco, Puerto Montt, Nueva Imperial, Máfil, Quinta de Tilcoco, Curacautín y Curarrehue.

DONACIONES

Los distintos Municipios con los que se mantienen convenios vigente, hacen llegar a Alcaldía diversas solicitudes, las que son evaluadas de acuerdo a la disponibilidad con la que cuenta

nuestro Municipio respecto de los bienes o servicios requeridos.

El detalle de las donaciones, ayudas y/o servicios entregados durante el año 2023 es el siguiente:

Municipalidad de Calera de Tango:

Coordinación de visitas de vecinos de esta comuna, durante los meses de enero y febrero, al MUI y a la Piscina Municipal. Las delegaciones se componen de un bus semanal a cada uno de estos lugares.

Senapred Ñuble:

2.500 bidones de agua de 6 litros cada uno, para el apoyo de las comunas afectadas por los incendios forestales que afectaron a la zona sur del país a comienzos de año, con la finalidad de ser distribuidos en los municipios con los que se mantiene convenio de colaboración vigente.

Municipalidad de Ránquil:

Donación de 300 planchas de zinc de 3 mts. x 0.92 cms., 30 palas, 40 rastrillos y 35 cascos, producto de la catástrofe de los incendios forestales que afectaron la zona sur del país a comienzos de año.

Municipalidad de Ninhue:

Donación de alimentos, agua e insumos, recolectados en Campaña Solidaria en apoyo a las víctimas de los incendios forestales que afectaron a la zona sur del país a comienzos de año, por vecinos de la comuna de Las Condes y funcionarios municipales.

Municipalidad de Quillón:

Servicio de Camión Aljibe y 2 funcionarios municipales para operarlo, del 4 al 10 de febrero, con motivo de ir en apoyo en la catástrofe ocasionada por los incendios forestales que afectaron a la zona sur del país a comienzos de año.

Producto de lo mismo, se hace entrega de ayuda consistente en materiales de construcción: 200 planchas de zinc acanalado de 0.35x3.66 mts.; 200 planchas de OSB de 9 mm; 500 tapas de 1x4x3.2 mts; 10 rollos de planza de 100 mts. c/u; 50 bolsas de 1 kg de clavos de 3" y 100 piezas de madera de 2x2x3.2 mts.

Donación de 2 semáforos portátiles de 1 cara cada uno.

Municipalidad de Coelemu:

Producto de los incendios forestales que afectaron a la zona sur del país a comienzos de año, se entregó ayuda consistente en materiales de construcción: 200 planchas de zinc acanalado de 0.35x3.66 mts.; 200 planchas de OSB de 9 mm; 500 tapas de 1x4x3.2 mts; 10 rollos de planza de 100 mts. c/u; 50 bolsas de 1 kg de clavos de 3" y 100 piezas de madera de 2x2x3.2 mts.

Municipalidad de Collipulli:

Producto de los incendios forestales que afectaron a la zona sur del país a comienzos de año, se entregó ayuda consistente en materiales de construcción: 200 planchas de zinc acanalado de 0.35x3.66 mts.; 200 planchas de OSB de 9 mm; 500 tapas de 1x4x3.2 mts; 10 rollos de planza de 100 mts. c/u; 50 bolsas de 1 kg de clavos de 3" y 100 piezas de madera de 2x2x3.2 mts.

Municipalidad de Yumbel:

Producto de los incendios forestales que afectaron a la zona sur del país a comienzos de año, se

entregó ayuda consistente en materiales de construcción: 200 planchas de zinc acanalado de 0.35x3.66 mts.; 200 planchas de OSB de 9 mm; 500 tapas de 1x4x3.2 mts; 10 rollos de planza de 100 mts. c/u; 50 bolsas de 1 kg de clavos de 3" y 100 piezas de madera de 2x2x3.2 mts.

Municipalidad de Pumanque:

Se realiza la donación de 3 Electrocardiógrafos: 1 marca Nihon Kohden, modelo ECG-9620L, serie 05628; 1 marca Nihon Kohden, modelo ECG-9620L, serie 18414 y 1 marca EDAN, modelo SE-3, serie 360315-M14A06060005, gestionada a través de la Corporación de Educación y Salud de la Municipalidad de Las Condes, específicamente de las dependencias del Cesfam Aníbal Ariztía.

Se hace entrega de la donación de 10 computadores dados de baja y que continúan con vida útil (equipo, teclado y mouse).

Municipalidad de Paredones:

Se realiza la donación de una camilla ginecológica metálica, color burdeos, gestionada a través de la Corporación de Educación y Salud de la Municipalidad de Las Condes, específicamente de las dependencias del Cesfam Aníbal Ariztía.

Embajada de la República Checa:

Se realiza la donación de una Luminaria Peatonal Haluro Metálico, Marca: Carandini, Modelo: JCH-250CC HM, Potencia: 100W, la que será utilizada en el Proyecto Internacional del artista checo, Křištof Kintera, denominado "Light Removes Darkness", en la ciudad de Praga.

Municipalidad de Isla de Maipo:

Producto de los incendios forestales que afectaron a la zona centro sur del país a mediados de año, se entregó ayuda consistente en equipamiento de cama: 20 colchones de 1 ½ plaza; 40 frazadas de 1 ½ plaza; 20 cobertores de 1 ½ plaza y 5 estufas chicas con cilindro de gas de 5 kg.

Se realiza la donación de un sillón dental marca Sila, color azul, con braquet y luz adosados al sillón, gestionada a través de la Corporación de Educación y Salud de la Municipalidad de Las Condes, específicamente de las dependencias del Cesfam Aníbal Ariztía.

Municipalidad de Doñihue:

Producto de los incendios forestales que afectaron a la zona sur del país a mediados de año, se entregó ayuda consistente en 100 cajas de alimentos y equipamiento de cama: 50 colchones de 1 plaza; 100 frazadas de 1 plaza y 100 juegos de sábanas de 1 plaza.

Junto con esta ayuda, se hizo entrega de la ayuda recolectada por los vecinos de Las Condes, que realizaron una campaña solidaria, consistente en alimentos no perecibles, insumos de aseo e higiene personal, alimento de mascotas entre otros productos.

Municipalidad de Coltauco:

Producto de los incendios forestales que afectaron a la zona sur del país a mediados de año, se entregó ayuda consistente en 100 cajas de alimentos y equipamiento de cama: 50 colchones de 1 plaza; 100 frazadas de 1 plaza y 100 juegos de sábanas de 1 plaza.

Junto con esta ayuda, se hizo entrega de la ayuda recolectada por los vecinos de Las Condes, que realizaron una campaña solidaria, consistente en alimentos no perecibles, insumos de aseo e

higiene personal, alimento de mascotas entre otros productos.

Municipalidad de San Fernando:

Se hace entrega de la donación de 10 computadores dados de baja y que continúan con vida útil (equipo, teclado y mouse).

Municipalidad de Pumanque:

Se hace entrega de la donación de 10 computadores dados de baja y que continúan con vida útil (equipo, teclado y mouse).

Municipalidad de Chillán:

Se gestiona la visita de 2 funcionarios de la Dirección de Seguridad Pública a la comuna antes mencionada, con la finalidad de realizar una capacitación a los inspectores de seguridad, tanto en materias del área operativa como en el manejo de cámaras y otras relacionadas con las competencias propias del cargo.

Municipalidad de María Pinto:

Se gestiona el apoyo profesional en el área de compras públicas y finanzas a dicho municipio, con la finalidad de colaborar con sus procesos internos en estas materias.

Municipalidad de Las Cabras:

Se realiza la donación de un sillón dental marca Amaro Excellence, color azul, gestionada a través de la Corporación de Educación y Salud de la Municipalidad de Las Condes, específicamente de las dependencias del Cesfam Apoquindo.

Municipalidad de Pica:

Se hace entrega de la donación de 10 computadores dados de baja y que continúan con vida útil (equipo, teclado y mouse).

Municipalidad de Longaví:

Se hace entrega de la donación de 10 computadores dados de baja y que continúan con vida útil (equipo, teclado y mouse).

Municipalidad de Santa Juana:

Se hace entrega de la donación de 10 computadores dados de baja y que continúan con vida útil (equipo, teclado y mouse).

Se hace también la entrega de la donación de 15 señales Ceda el Paso.

Municipalidad de Cunco:

Se hace entrega de la donación de 10 computadores dados de baja y que continúan con vida útil (equipo, teclado y mouse).

Municipalidad de Parral:

Se hace entrega de la donación de 10 computadores dados de baja y que continúan con vida útil (equipo, teclado y mouse). Producto de los incendios forestales que afectaron a la zona centro sur del país a mediados de año, se entregó ayuda consistente en 100 cajas de alimentos y equipamiento de cama: 50 colchones de 1 plaza; 100 frazadas de 1 plaza y 100 juegos de sábanas de 1 plaza.

Junto con esta ayuda, se hizo entrega de la ayuda recolectada por los vecinos de Las Condes, que realizaron una campaña solidaria, consistente en alimentos no perecibles, insumos de limpieza, alimento de mascotas, pañales de adultos y niños, entre otros productos.

Municipalidad de San Nicolás:

Producto de los incendios forestales que afectaron a la zona centro sur del país a mediados de año, se entregó ayuda consistente en 100 cajas de alimentos y equipamiento de cama: 50 colchones de 1 plaza; 100 frazadas de 1 plaza y 100 juegos de sábanas de 1 plaza.

Municipalidad de Palena:

Se brinda apoyo mediante el transporte, dentro del área urbana de la Región Metropolitana y en la Comuna de Las Condes, a una delegación de alumnos de la comuna de Palena, que se encuentran en medio de una gira de estudios en la capital.

Municipalidad de Toltén:

Se brinda apoyo mediante el transporte, dentro del área urbana de la Región Metropolitana y en la Comuna de Las Condes, a una delegación de alumnos de la comuna de Toltén, que se encuentran en medio de una gira de estudios en la capital.

Fundación Educacional Sofía Infante Hurtado de Maipú:

Se realiza la donación de mobiliario escolar dado de baja, gestionado a través de la Corporación de Educación y Salud de la Municipalidad de Las Condes, específicamente de las dependencias de los Colegios Simón Bolívar, Paul Harris y Leonardo da Vinci.

Municipalidad de Melipeuco:

Se gestiona la visita de 2 funcionarios de la Dirección de Seguridad Pública a la comuna antes mencionada, con la finalidad de realizar una capacitación a los funcionarios del departamento de seguridad, tanto en materias del área operativa como manejo de cámaras y otras relacionadas con las competencias propias de sus cargos.

Municipalidad de Panguipulli:

Se gestiona la visita de 2 funcionarios de la Dirección de Seguridad Pública a la comuna antes mencionada, con la finalidad de realizar una capacitación a los inspectores de seguridad, tanto en materias del área operativa como en el manejo de cámaras y otras relacionadas con las competencias propias del cargo.

PASANTÍAS/ AYUDA PROFESIONAL/ INTERCAMBIO DE EXPERIENCIAS

Dentro de las gestiones de apoyo a otros Municipios, se encuentra el brindar ayuda profesional, ya que muchas veces ellos no cuentan con profesionales específicos en su staff, lo que les hace más difícil realizar estudios y/o presentar proyectos para entregar soluciones de calidad a sus comunidades, además de gestionar pasantías de Directores, Jefes de Servicios y Funcionarios de diversas Municipalidades que requieren mayor información u orientación en las diversas áreas en las que interactúan y poder llevar a su comunidad acciones nuevas que podrían ser implementadas para mejorar la calidad de vida de sus vecinos.

Durante el año, se gestionan diversas reuniones técnicas de directores y funcionarios de distintos municipios del país, con las diversas unidades municipales de Las Condes, con el fin de colaborar

en la gestión municipal, aportando con ideas y acciones que se realizan y que pueden ser replicadas por ellos, para el mejoramiento de cada gobierno local.

En materias de Seguridad Pública, durante el año se han gestionado reuniones de coordinación con diversos municipios del país (tanto presenciales como virtuales), quienes están muy interesados en obtener apoyo en esta materia y aprender de nuestra experiencia. Lo mismo pasa con la Dirección de Desarrollo Comunitario, con los Departamentos de Social, Emprendimiento, Adulto Mayor, entre otros, ya que los Municipios tienen interés en conocer nuestra experiencia en estas y otras materias, como lo son también las áreas de Tránsito y Transporte Público; Educación y Salud, a través de la Corporación de Educación y Salud de Las Condes y, el área Cultural, a través de la Corporación Cultural de Las Condes, especialmente en sus visitas del Museo Interactivo Las Condes, MUI y, actividades como el "Encuentro Estudiantil de Bandas de Jazz", entre otras.

SEMANA DE LA CHILENIDAD

Otro aspecto que permite realizar un intercambio cultural entre la Municipalidad de La Condes y las comunas con las que se mantiene convenios de colaboración vigentes, es a través de la Semana de la Chilenidad, actividad que busca entregar un espacio para la muestra de nuestras tradiciones, la que se realizó del 15 al 19 de septiembre, en el Parque Padre Hurtado.

Para la ejecución de esta actividad, se realiza un levantamiento de información en diversas comunas del país, solicitando antecedentes de los artesanos destacados de cada comuna, con la finalidad de gestionar un intercambio cultural entre las diversas comunas e invitarlos a participar de la Semana de la Chilenidad, actividad en donde a los artesanos y/o productores se les facilita un stand para que puedan exponer sus productos, con la finalidad de brindarles un nuevo espacio para mostrar sus trabajos, ya que muchos de ellos, no tienen la oportunidad de llegar a lugares tan lejanos de sus comunidades.

Este año, los expositores que participaron vinieron de diversas comunas del país: Arica, Victoria, Isla de Pascua, Portezuelo, Chimbarongo, Pucón, Villarrica, Collipulli, Río Ibáñez y Doñihue, quienes expusieron productos tales como: Artesanía Textil Aymara, Hierbas Medicinales y Tejidos Mapuche, Artesanía en Madera, Vinos de Cepas Patrimoniales y Productos Agroprocesados, Orfebrería Tradicional Mapuche, Artesanía Rapa Nui, Telar Mapuche, Cerámica, Cuero, Cosmética Natural Mapuche, Chamantería, Talabartería, Orfebrería y Artesanía en Mimbre.

Durante estos días también se gestiona la instalación de la "Granja Educativa", espacio que permite a las familias que nos visitan, puedan interactuar con diversos animales de granja y participar de los talleres que se brindan durante el día, los que son guiados por profesionales del área veterinaria. Asimismo, parte de este mismo espacio, sirvió para realizar la entrega, por parte de funcionarios municipales, de información de los servicios y actividades municipales que se brindan en la comuna, con la finalidad de mantener orientada e informada a la comunidad.

ATENCIÓN AL VECINO

La modernización del estado, proceso que los distintos gobiernos han impulsado y que ha contemplado la importancia del servicio a la ciudadanía, como el nexo entre el ciudadano y el estado, ha permitido que a nivel local: mejore la gestión del municipio, que nuestros vecinos cuenten con más y mejor acceso a servicios y beneficios, que puedan acceder a la información y principalmente que los ciudadanos tengan y puedan hacer valer sus derechos.

La municipalidad cuenta con una oficina de Información, Reclamos, Solicitudes, Sugerencias y Felicitaciones, abierta a la comunidad en general. Esta oficina tiene por objeto recoger las inquietudes de la ciudadanía, canalizar las solicitudes con las sugerencias, solicitudes y reclamos, formuladas por los vecinos, garantizando una atención de calidad. La difusión de actividades, programas y beneficios, así como de trámites municipales.

Hoy el municipio ha definido, para la atención de público:

CENTRO ATENCIÓN PRESENCIAL	CENTRO ATENCIÓN ELECTRÓNICO	CENTRO DE ATENCIÓN TELEFÓNICA
----------------------------	-----------------------------	-------------------------------

El **Centro de Atención Presencial**, se encuentra en el edificio consistorial con atención de lunes a viernes de 08:30 a 13:30 y de 15:00 a 17:00 hrs., y atiende y orienta a los usuarios que diariamente concurren a esta dependencia.

El **Centro de Atención Electrónica**, se realiza a través de la página web y recibe las solicitudes de la comunidad, desde donde se gestionan con cada una de las unidades municipales y se encuentra operativa 24/7.

En febrero de 2022, el municipio pone en operación un nuevo sistema de registro de solicitudes, una herramienta desarrollada por el municipio, que permite una mejora continua en beneficio de la gestión y vecinos de la comuna. Esta nueva herramienta recoge la experiencia de sistemas anteriores, permitiendo mejorar el seguimiento, tiempos de respuesta, derivación de casos, interacción entre unidades, entre otros. El trabajo fue desarrollado conjuntamente con el departamento de Informática, lo que permite una innovación permanente.

El sistema integra 205 servicios municipales a los que el vecino puede acceder, mediante el formulario electrónico.

En el sistema de registro participan 11 Direcciones Municipales, con sus respectivos Departamentos.

El año 2023 se capacitaron 40 funcionarios y se colaboró con dos municipios en convenio, en materias propias de la unidad.

Se apoyaron 3 actividades de ayuda a otras comunas y se participó en 2 actividades Las Condes Viva.

Las unidades municipales con mayor número de ingresos son: Medio Ambiente y Aseo, Parques y Jardines y Desarrollo Comunitario.

Un gran avance es la generación del expediente electrónico de cada una de las solicitudes, dando un paso hacia la digitalización del estado.

Permanentemente se introducen mejoras al sistema, Como el VºBº de jefatura, la derivación a

otras direcciones y la clonación de la solicitud que nos permite generar otro ticket idéntico en otro servicio, en los casos en que la solicitud involucra a más de una unidad.

El **Centro de Atención Telefónica**, opera de lunes a viernes en horario de 08:30 a 19:00 hrs., recibiendo llamados de la comunidad, mayormente informativos sobre el quehacer municipal, entregando orientación, información de trámites, requisitos para programas y otros de interés para nuestros vecinos.

En febrero 2023, la empresa de servicio Aporta Contact Center, que proveía los operadores telefónicos, dejó de prestar servicios al municipio. Desde esa fecha se realizan las atenciones con personal municipal.

Dirección y Servicio con más llamados en el Año 2023 atendidas por funcionarias de Oficina de Atención al Vecino.

2023	
Dirección con más llamados Dirección de Tránsito	30.190
Servicio con más llamados Licencias de Conducir	20.614
Total de llamados	109.261

Los últimos dos años han permitido mejorar los mecanismos para registrar la información, con resultados que permiten generar los cambios necesarios, para mejorar la calidad de la atención de público, aportando antecedentes a las unidades municipales para la mejora continua, basada en datos cuantitativos.

ATENCIONES OFICINA ATENCIÓN AL VECINO		
	AÑO 2022	AÑO 2023
Atenciones presenciales Edificio Consistorial (ingresos)	82.301	89.280
Atención Telefónica	111.761	109.261
Ingresos Formulario Electrónico	15.163	21.909

5. CULTURA

Corporación Cultural

Comunidad y Bienestar desde la Cultura:

El año 2023 fue un período de transformación sin precedentes en la Corporación Cultural. Con un equipo directivo renovado y una visión audaz hacia el futuro, nos embarcamos en una misión para fortalecer la ya exitosa trayectoria histórica de la Corporación, profundizando aún más nuestros estándares de calidad artística, impacto en la comunidad y transparencia.

El éxito de eventos emblemáticos como el **Festival de Las Condes** y los **Festivales de verano** no sólo atrajo a una audiencia récord, sino que también demostró el poder de la cultura para unir a nuestra comunidad, consolidando nuestra posición como punto de encuentro para toda la familia, con una audiencia anual de más de un millón de personas.

Al mismo tiempo, reconocemos el papel fundamental que desempeña la cultura en la salud mental y el bienestar. En un mundo cada vez más acelerado y estresante, ofrecemos espacios de reflexión comunitaria donde, a través del arte, somos capaces de dar sentido a una vida que va mucho más allá de la rutina laboral. Generar espacios seguros de esparcimiento, belleza y desarrollo de las artes para las familias de la comuna, es uno de nuestros pilares fundamentales, donde todos se sientan acogidos y se abran espacios para nuevas audiencias.

En sus 42 años, la Corporación Cultural de Las Condes se ha convertido en un referente cultural para todo el país. Cabe mencionar el destacado rol de nuestro querido Francisco Javier Court quien nos dejó a fines de año, dejando la institución de la Corporación como uno de sus principales legados.

Además, hemos logrado equilibrar la reconocida trayectoria de más de cuatro décadas con aires de innovación, incorporando tecnología y nuevos modelos de producción cultural. Un ejemplo de ello es la nueva forma de vivir el **Museo Interactivo Las Condes (MUI)**, que, complementando su exitosa exposición educativa sobre el universo, ha diversificado su programación con experiencias de arte digital e inmersivo que han alcanzado récords de una nueva y masiva audiencia.

Desde un renovado enfoque creativo, hemos re-imaginado y dado nueva vida a diversos espacios públicos. El arte se ha tomado Santa Rosa y Los Dominicos, convirtiendo nuestras plazas y barrios en verdaderos centros culturales. Además, gracias a la gestión de la Corporación, una medialuna se ha transformado en el primer festival de espectáculos enfocado en la familia, mientras que un ex supermercado y vacunatorio se convirtió en un espacio para el arte inmersivo. Se ha generado un enfoque especial de inclusión y sustentabilidad en nuestros eventos e instalaciones, abriéndonos a toda la diversidad de la comunidad, e incluso a sus mascotas.

La Corporación en búsqueda de la mejora continua, por primera vez, ha implementado un sistema de medición del NPS (Net Promoter Score) para evaluar la lealtad de nuestro público con relación a la calidad y satisfacción de nuestra programación. Esto de manera de poder detectar las oportunidades de mejoras e implementar planes de acción. El levantamiento





se desarrolla mediante la aplicación de una encuesta que se envía por correo a los asistentes de nuestros eventos. En esta misma línea se han implementado nuevas tecnologías, para recopilar la data de los asistentes de manera de aumentar y segmentar nuestras bases de datos y ampliar nuestras audiencias.

Lanzamos la **Fiesta del Libro**, una nueva iniciativa que convocó a cientos de familias en el Centro Cultural, en torno a la imaginación, la sustentabilidad y el fomento lector. Presentamos por primera vez el **Coro Gospel de Chile** y la actividad "**Tu voz, una canción**", donde el público

se convirtió en protagonista. Además, el Museo de la Chilenidad fue rebautizado como MUCH Benjamín Mackenna Besa, en honor al legado de nuestro querido amigo y ex director de la Corporación, agregando un espacio en su honor dentro del museo.

Hemos continuado el trabajo conjunto con diferentes embajadas tales como: Irlanda, Portugal, México, Japón, España, Austria, India y República Checa, profundizando el intercambio cultural de manera exitosa.

En cuanto a residencias artísticas e incubación cultural, acogimos la residencia de **Jean Paul Olhaberry**, reconocido ilusionista, quien presentó su espectáculo "**Magia Austral**", una experiencia única que combinó magia y leyendas del cono sur. Desarrollamos una incubadora cultural, facilitando espacios y herramientas a compañías emergentes en el género del teatro musical, y también establecimos alianzas con la Universidad Finis Terrae y la Universidad Andrés Bello para exhibiciones de arte contemporáneo, moda sostenible y música.



En Artes Escénicas, coprodujimos exitosas obras como "**La última noche de María Callas**" y la adaptación de la novela "**Las Gratitudes**", demostrando nuestro compromiso con la creación de nuevos contenidos culturales. En Artes Visuales, además de mantener una nutrida agenda de exposiciones con obras de artistas consagrados y emergentes, cabe destacar la exposición de Lorenzo Moya, la cual atrajo a una importante audiencia con sus paisajes en gran formato, quien realizó personalmente talleres y visitas guiadas de sus obras.

Otra de las novedades del 2023 fue la creación del **Departamento de Extensión y Academia**, donde el área de mediación se funde con los cursos, talleres y seminarios con el fin de maximizar los recursos. Esta nueva área busca, por una parte, proporcionar un programa de visitas guiadas en torno al arte, la cultura y el patrimonio dirigido a colegios, instituciones y vecinos de la comuna. Por otra parte, desea potenciar el desarrollo y gestión del programa académico, incorporando este año becas para los vecinos que lo requieran.

Además, hemos fortalecido nuestras alianzas colaborativas con la Dirección de Desarrollo



Comunitario, potenciando eventos como la **Fiesta del Patrimonio**, el **Día del Niño y del Padre**, y el exitoso festival familiar **Luna Media Fest**. Y para cerrar el año con broche de oro, organizamos un masivo **Concierto de Fin de Año** en la Explanada Los Dominicos, con la participación de destacadas cantantes chilenas y la **orquesta y coro del Maestro Horacio Saavedra**.

La Corporación Cultural de Las Condes no sólo quiere seguir siendo un faro de calidad artística, sino también, un referente institucional en sus estándares de gestión, control y transparencia. En este ámbito, iniciamos este año el camino de implementación del sistema de compras públicas y la profundización en los procesos de convocatorias artísticas y de participación ciudadana en nuestros eventos, programación y licitaciones. Cabe mencionar las convocatorias abiertas a nuestra comunidad como por ejemplo:

Nuestros Artistas en el área de Artes Visuales, Expositores para Feria Expo Gres en el área de Extensión, llamado a editoriales y librerías infantiles y foodtrucks para la Fiesta del Libro.

Este 2024 se vienen tres grandes hitos que trabajaremos con especial dedicación en búsqueda de mayores espacios de participación activa por parte de la comunidad, estos son: **Encanta Las Condes**, el nuevo coro ciudadano que contará con cuatro sedes para acercar esta experiencia a los distintos sectores de la comuna. Asimismo, por primera vez la Corporación Cultural, se hará cargo del **Musical Vecinal**, el que busca contar con novedades tales como, orquesta o banda en vivo y una mediación pedagógica para la interacción con el elenco infantil. En el marco de la innovación y la apertura a nuevos medios tecnológicos, lanzaremos el nuevo **"LC Podcast"**, la primera plataforma podcast de la Corporación.



Su lanzamiento, a realizarse durante el primer semestre de este año, tendrá inicialmente dos programas, a los que se irán sumando otros contenidos. **"Barrios y Vecinos con Historia"**: será lanzado el Día del Patrimonio, el que será una verdadera audioguía para conocer a los vecinos ilustres y los barrios de nuestra comuna. Y **"Las Condes Tiene Cuenta"**: Que será un concurso de guiones abierto a colegios y vecinos en general, en versión podcast. Los estudiantes y vecinos de la comuna podrán convertirse en guionistas de relatos e historias en formato de "radioteatro" con actores profesionales, que darán vida a los podcasts ganadores.

La cultura no sólo es una forma de entretenimiento, sino un vehículo esencial para la cohesión social y el bienestar emocional. Estamos comprometidos a seguir siendo un referente de excelencia cultural e institucional para nuestros vecinos y para todo Chile, ofreciendo programas y eventos que enriquezcan sus vidas y fortalezcan nuestro entorno social.

ANEXO DETALLE PROGRAMACIÓN:

Destacamos dentro de este año los siguientes hitos culturales que fortalecieron la misión que nos encomendó la alcaldesa Daniela Peñaloza.

Festival de Cine Las Condes, en donde se aumentó considerablemente la venta de entradas y asistencia de público con 11.550 personas.

Festival de Las Condes, donde la parrilla programática estuvo a cargo de la Corporación velando por ser una instancia de entretenimiento familiar para todos los públicos de Las Condes y sus vecinos, logrando una audiencia de 40.000 espectadores.

Museo de la Chilenidad (MUCH), en Santa Rosa de Apoquindo, fue rebautizado para homenajear y reconocer el legado y aporte de Benjamín Mackenna Besa a las tradiciones patrias, denominándose como **MUCH Benjamín Mackenna Besa** e instalando un espacio en su honor dentro del museo.



Volvimos a retomar la fiesta costumbrista de **Saint Patrick's Day** en alianza con la Embajada de Irlanda en Chile. San Patricio (en irlandés, Lá Fhéile Pádraig) es una festividad de origen cristiano que se celebra para conmemorar la muerte del santo patrón de la isla de Irlanda y la fiesta nacional en dicha república. Rescatando la música y los bailes de la cultura del país europeo, se generó un espacio de esparcimiento familiar en torno a la cultura de ese país.

Fiesta del Libro, se realizó por primera vez durante el fin de semana del 22 y 23 de abril, convocando a cientos de familias en el Centro Cultural Las Condes, que disfrutaron de cuentacuentos, editoriales y más. Se celebró en el contexto del Día Internacional del Libro y del Derecho de Autor, potenciando la cultura de la lectura que hoy, si bien se complementa con los avances de la tecnología y lo digital, tenemos certeza que los libros no pasan de moda y son irremplazables, ya que nos ayudan a aprender y a fomentar la imaginación y la creatividad. Pero fuimos un paso más allá, y decidimos innovar agregando un enfoque sustentable. Así, tuvimos una zona dedicada exclusivamente a venta de libros usados y, además, habilitamos un espacio de liberación de libros de nuestra Biblioteca, donde cada persona podía llevar gratis una cantidad de libros de distintos géneros y para todas las edades, que resultó ser todo un éxito.

Realizamos por primera vez en la explanada del Parque Los Dominicos la presentación de un Coro Gospel de manera de convocar a la comunidad en torno a la música a cargo de la agrupación Coro Chile Gospel. Donde presentamos un concierto especial para Semana Santa, donde la música fue un instrumento para alabar.

Tu voz una Canción: Cientos de personas, de todas las edades, se reunieron en el parque de Santa Rosa de Apoquindo a ensayar una canción que, posteriormente, fue interpretada por todos a coro, la instancia logró que cientos de voces pudieran, reír, bailar y disfrutar de algo que trasciende todas las diferencias: la música. Esta actividad marcó un antes y un después en la gestión de la nueva Dirección, pues fue la primera vez que el público no sólo era espectador de nuestros espectáculos, sino que pasó a ser protagonista.

Residencia de **Magia Austral de Jean Paul Olhaberry**. La instancia fue todo un acierto de la Corporación pues dio inicio a una residencia cultural de uno de los artistas más reconocidos en el mundo de la magia, con su nuevo espectáculo Magia Austral. El mito, el viaje y lo imposible, que nos lleva en un viaje por su investigación sobre la magia del confín del mundo. En él, el ilusionista relató sus encuentros con chamanes, yatiris y hechiceros, de quienes ha aprendido el origen de la magia. A través de sus más sorprendentes ilusiones, Olhaberry cuenta increíbles historias sobre la esfera del Licancabur, la piedra del sol, el desierto florido, la ceremonia del Hain y muchas otras leyendas. La obra fue más que un espectáculo de magia, fue una experiencia para los sentidos.

En julio, presentamos una gran muestra colectiva junto a la Universidad Finis Terrae, para celebrar los 30 años de su Facultad de Arte. Bajo el nombre **La Escuela de las Formas**, la exposición de arte contemporáneo no sólo destacó el trabajo de un espacio que a inicios de los noventa cambió el eje en la formación y práctica del arte en Chile, sino que también concretó una alianza público-privada, uno de los pilares de la nueva gestión.

A ella se sumó, en noviembre, el tradicional **Festival de la Rosa** del Parque Araucano, que incorporó una muestra de la Escuela de Diseño de Vestuario y Textil de la Universidad Andrés Bello, que realizó una muestra de outfits hechos a partir del reciclaje de telas y prendas descartadas, sumando el concepto de la responsabilidad medioambiental al evento.

La obra **La Última Noche de María Callas**, unipersonal escrito por Juan Antonio Muñoz y protagonizada por Solange Lackington, fue la primera coproducción teatral de 2023, durante agosto. El ser coproductores es parte esencial de la labor que quisimos potenciar, donde no sólo somos un espacio de exhibición de productos finales, sino que también participamos en la creación de nuevos contenidos culturales en sus distintas etapas. Este exitoso modelo fue replicado durante noviembre, con el estreno mundial en teatro de la adaptación de la novela **Las Gratitudes**, de la francesa Delphine de Vigan. Protagonizada por una excepcional Anita Reeves, junto a los jóvenes actores Matías Oviedo y Francisca Walker, demostrando que juntar a artistas consagrados con las generaciones menores es un aporte. Ambas obras de teatro tuvieron temporadas llenas y fueron aplaudidas por la crítica.

En Artes Visuales, la exposición **Lorenzo Moya Inmerso. La Naturaleza que Habito**, atrajo a gran cantidad de público con paisajes vírgenes de nuestro país en gran formato, donde la naturaleza se volvía protagonista, atrapando al espectador. En sus telas, el destacado artista plasmó su profundo amor y respeto por la naturaleza.

Además, hemos sido capaces de articular alianzas colaborativas con otros estamentos de la Municipalidad, potenciando aún más el impacto público y social de nuestros eventos, realizados

en alianza con la Dirección de Desarrollo Comunitario: **Fiesta del Patrimonio, Día del Padre, Día del Niño y el Luna Media Fest.**



Con el objetivo de diversificar nuestra oferta programática y atraer nuevas audiencias, en noviembre estrenamos la muestra colectiva de arte digital **Ecos de luz: Ondas en Movimiento**, en el Museo Interactivo Las Condes MUI. La exposición fue visitada por más de 12.700 personas, llevando al MUI a un público joven, interesado en la integración del arte con las nuevas

tecnologías. Con Ecos de luz abrimos nuevos espacios para la producción artística y visual y nos pusimos a tono con lo que está sucediendo a nivel mundial y a la vanguardia en nuestro país.

Para cerrar un exitoso 2023, el 22 de diciembre realizamos un masivo **Concierto de Fin de Año** en la Explanada Los Dominicos, con la asistencia de más de 2000 espectadores. El show reunió a tres destacadas cantantes chilenas -Verónica Villarroel, Andrea Tessa y Consuelo Schusterquienes, acompañadas de la Orquesta y Coro del Maestro Horacio Saavedra, interpretaron grandes canciones de todos los tiempos. Con este concierto, relevamos el valor y la importancia de la música como eje de la cultura y llevamos una vez más un espectáculo de primer nivel a un espacio al aire libre, para que pueda ser disfrutado por la mayor cantidad posible de vecinos de nuestra comuna.



Teatro Municipal

Es una fundación de derecho privado sin fines de lucro. Su objetivo es promover activamente el desarrollo de la cultura y las artes escénicas en beneficio de los habitantes de la comuna.

Información Técnica

- Capacidad de la sala 809 butacas
- Escenario con boca variable de 14/18 m de ancho, 12 de fondo y 7 de altura
- Cuenta con 3 plataformas móviles
- Cuenta con 35 varas y cámara acústica
- Camarines para más de 100 artistas y dos salas de ensayo
- Sistema de sonido Constellation, marca Meyer Sound
- Sistema de iluminación con más de 500 luminarias
- Sistema de proyección con tres proyectores (30.000, 21.000 y 8.000 lumens)

En 2023 el Teatro Municipal de Las Condes programó una cartelera apuntando géneros artísticos para abarcar a un público más diverso en intereses, edades y ubicación geográfica. El propósito del 2023 fue retomar la alta afluencia de público que siempre tuvo el teatro previo a la pandemia, pero esta vez, apuntando a ampliar la oferta de espectáculos para satisfacer a nuestro público habitual, pero también para traer público nuevo y así ampliar la audiencia.

Estadísticas 2023

ESPECTÁCULOS	
A.- SALA TEATRO	
Total, obras diferentes sala teatro	61
Total, funciones	221
Total, espectadores sala del Teatro	114.193
Factor de ocupación venta	73%
Funciones gratuitas	40
Asistentes Tarjeta Vecino Ingresados Pagados	31.979
Invitaciones	53.594
Factor de ocupación total	87%
B.- EN CALLE	
Total, obras diferentes	3
Total, espectadores	23.400
Total, espectadores presenciales	137.593

ESPECTÁCULOS MÁS VISTOS

SALA DEL TEATRO

Espectáculo	Categoría	Fecha Estreno	Nº Funciones	Asistentes
Shrek	Musical	04-07-23	21	12.482
Hit, un musical de los 80	Musical	16-05-23	15	10.309
Casi Normales	Musical	12-10-23	27	9.255
No me deje hablando solo	Teatro	30-03-23	12	8.000
La Pérgola de las flores	Musical	07-09-23	8	5184
Morir de Amor	Teatro musical	16-03-23	8	4.895
Don Quijote- 31 Minutos (Fitam)	Familiar	11-01-23	5	3.582

EN CALLE

Espectáculo	Categoría	Fecha	Nº Funciones	Asistentes
Concierto Carmina Burana	Concierto	02-12-23	1	12.000
Conciertos de Navidad Parques y Plazas de las Condes	Concierto	Entre el 14 y el 21 de diciembre 2023	6	11.400



DESCRIPCIÓN ESPECTÁCULOS SEGÚN CATEGORÍA

SALA DEL TEATRO / TEATRO

Festival Santiago a Mil 2023

El Festival Internacional Santiago a Mil celebró su 30 versión en 2023, con 6 obras en el escenario del Teatro Municipal de Las Condes con gran aceptación del público:

CUENTOS Y LEYENDAS



El escritor y director francés Joël Pommerat, que ya se presentó en el Festival Teatro a Mil con Pinochio (2008) y Cenicienta (2015), vuelve a Chile con una forma de teatro más íntima. En Cuentos y leyendas, un grupo de protagonistas que van de los 9 a 14 años, abordó la infancia y ese punto de inflexión que es la adolescencia.

Pommerat asocia este momento clave de la existencia humana con el mito de la criatura artificial. En un universo ligeramente futurista, imagina una coexistencia entre humanos y robots sociales, aunque sin poner la inteligencia artificial al centro de la obra.

Ficha artística

Dirección: Joël Pommerat | **Con:** Prescillia Amany Kouamé, Jean-Edouard Bodziak, Elsa Bouchain, Lena Dia, Angélique Flaugère, Lucie Grunstein, Lucie Guien, Juliet Doucet, Marion Levesque, Angeline Pelandakis, Lenni Prézelin.

Fecha: Del 5 al 8 de enero. 4 funciones. 963 asistentes

31 MINUTOS: DON QUIJOTE

Juan Carlos Bodoque interpreta a Miguel de Cervantes; Tulio Triviño a Don Quijote, Juanin Juan Harry a Sancho, Patana a Pantonia, la sobrina del hidalgo; y Policarpo al posadero. Así, el universo del aplaudido programa infantil 31 Minutos se trasladó a la obra de Cervantes en una parodia teatral para niños y adultos que recreó elementos esenciales de la historia, manteniendo algunos de sus aspectos más innovadores: el autor como personaje de la obra, la existencia del libro dentro de la misma novela, etc.



Ficha artística

Directores: Álvaro Díaz y Pedro Peirano | **Producción ejecutiva:** Alejandra Neumann | **Músicos:** Pablo Ilabaca y Camilo Salinas | **Intérpretes:** Patricio Díaz, Daniel Castro, Elisa Zulueta | **Titiriteros:** Felipe Godoy, Guillermo Silva, Nicolás Pasquette | **Asistente dirección:** Francisco Schultz | **Jefe técnico:** Luis Reinoso | **Dirección de arte títeres:** Sebastián Ríos | **Ambientación:** Marcelo Gacitúa |

Producción y administración: Poli de Valle | Diseño gráfico: Andrés Sanhueza | Collages: Mauricio Garrido | Coproducción: Fundación Teatro a Mil.

Fecha: Del 11 al 15 de enero. 5 funciones. 3.582 asistentes

DRAGONS



Eun-Me Ahn llegó a Chile después de una serie de espectáculos alucinantes que representaron a todas las generaciones coreanas, desde abuelas hasta adolescentes. Ahora, la coreógrafa invita a cinco jóvenes bailarines de cinco países asiáticos. Todos han nacido en el año 2000 y cada uno desvela sus esperanzas, sus bailes contemporáneos y tradicionales. Porque en Asia, si bien la juventud está ultra-conectada, sigue apegada a su bagaje cultural, incluso a los dragones. En Asia, estas criaturas aportan ligereza, alegría y optimismo.

En conclusión: en Asia, la "generación Z" aborda el futuro con energía y frescura. Es una fuente de inspiración.

Ficha artística

Coreografía y dirección artística: Eun-Me Ahn **Música:** Young-Gyu Jang | **Bailarines (Escenario):** Eun-Me Ahn, Daeun Jeong, Hyekyoung Kim, Jaeun Kim, Sooeon Choi, Uiyoung Jung, Jaeyun Lee, Yongsik Moon | **Bailarines (Pantalla):** Nur Syahidah Binti Hazmi (Malasia), Akari Takahashi (Japón), Jiwan Jung (Corea del Sur), Siko Setyanto, Dwi Nusa Aji Winarno (Indonesia), Guan Ting Zhou (Taiwán) | **Producción:** Eun-Me Ahn Company, Gadjia Productions

Fecha: Del 18 al 20 de enero. 3 funciones. 1.975 asistentes

GUERRA DE PAPEL

El espectáculo Paper World (Guerra de Papel) invitó a los espectadores a convertirse en cómplices de la acción y a mirar más allá de la misteriosa pared de papel blanco que separa al público del backstage. Aquí, los payasos viven en un mundo hecho completamente de papel, material aparentemente sencillo que se convirtió, a medida que se desarrollaba la trama, en una fuente de vívida creatividad e improvisaciones inesperadas.

Independientemente de la edad, y superando las barreras de los idiomas y las culturas, la obra es una producción divertida, emocionante y narrada por el lenguaje universal de las expresiones faciales, la plasticidad y los gestos. Mimirichi ofreció un mágico espectáculo que deleita y asombra, y es apto en cualquier rincón del mundo.

Ficha artística



Dirección: Tetiana Gonsales | **Elenco:** Andrii Gonsales, Rostislav Taraban, Kyrylo Ivashchenko, Zhurylo Andrii | **Equipo técnico:** Prokhorenko Demian.

Fecha: Del 21 al 23 de enero. 3 funciones. 1.690 asistentes

EL ELEFANTE EN LA HABITACIÓN



Bienvenidos a la lujosa finca de Miss Betty, en el otoño de 1937. Atrapada entre su desesperado marido, un mayordomo torpe y un lujurioso admirador, nuestra anfitriona se escapa de su recepción de boda a un aislado salón para fumadores. Cigarros, whisky, payasadas y acrobacias notables culminan en una turbulenta intriga amorosa. Escondida en un ambiente oscuro y decadente, la alta sociedad se ve acosada por mil tramas, y nadie hace caso al incómodo elefante en la habitación que ocupa cada vez más espacio...

Cirque Le Roux ofreció una dosis de ingenio y excentricidad, mezclando a la perfección la narración de historias con las acrobacias de alto nivel.

Ficha artística

Música original: Alexandra Stréliski | **Autores:** Lolita Costet, Charlotte Saliou, Grégory Arsenal, Philip Rosenberg y Yannick Thomas | **Artistas en el escenario:** Lolita Costet, Grégory Arsenal, Philip Rosenberg y Yannick Thomas | **Coreografías:** Brad Musgrove

Fecha: Del 24 al 29 de enero. 6 funciones. 3.452 asistentes

KISS & CRY

Un ambicioso y singular espectáculo que prueba los límites de distintas disciplinas para crear una experiencia única cada día, todo ante tus ojos.

Los directores Jaco van Dormael y Michèle Anne de Mey, abrieron la cartelera 2023 del Teatro Municipal de Las Condes con el regreso de su elogiado montaje, que mezcla danza con dedos, cine y teatro, y en el que la premisa básica es la sencillez que forja las historias universales.

“¿A dónde va la gente cuando desaparece de nuestra vida, de nuestra memoria?”. Esta es la pregunta que persigue a una mujer mientras espera sola en el andén de una estación de tren. Piensa en todas las personas que han desaparecido de su vida; personas que se han esfumado en la bruma de la existencia. Las personas que conoció y en las que ya no piensa. La gente con la que ha soñado. Las personas que fueron borradas, arrancadas



bruscamente de la vida por una sacudida del destino o incluso aquellas que han estado con ella durante un tiempo y de las que se ha separado por cansancio o desencanto. "¿Dónde están? Perdidos en los profundos y oscuros recovecos de tu memoria", concluye la voz en off. Literalmente, se abre un cajón de los recuerdos...

Ficha artística

Dirección: Jaco Van Dormael, Harry Cleven, Ivan Fox | **Bailarines:** Michèle Anne De Mey, Frauke Mariën, Nora Alberdi, Grégory Grosjean, Denis Robert | **Cámara:** Julien Lambert, Aurélie Leporcq, Philippe Guilbert.

Fecha: Del 2 al 5 de marzo. 4 funciones. 2.074 asistentes

SALA DEL TEATRO / TEATRO

Programación propia

GIRLS & BOYS



La obra de Dennis Kelly es dirigida en su versión local por Alfredo Castro y protagonizada por Antonia Zegers.

Una mujer pone en escena un extravagante ritual, en estructura/formato de stand up comedy, para exorcizar dolorosos recuerdos de su vida, reflexionar sobre la naturaleza de la violencia, el amor y la maternidad.

Interpretada por Antonia Zegers bajo la dirección de Alfredo Castro, la mujer narra al espectador su vida, cómo conoció a su gran amor, cómo fue su matrimonio y la maternidad en una obra que, sin duda, cuestiona y levanta preguntas a nuestra sociedad, poniendo las relaciones amorosas

y violencia como el motor conductor de esta pieza.

Esta adaptación del aplaudido monólogo inglés, estrenado en el Royal Court de Londres en 2018, pone la obra en Chile con una protagonista de clase media baja que logra ascender socialmente, manteniendo constantemente un humor ácido fiel al stand up comedy.

Ficha artística

Autor: Dennis Kelly | **Dirección:** Alfredo Castro | **Traducción:** Andrés Kalawski y Milena Grass | **Asistente de dirección:** Víctor Valenzuela | **Elenco:** Antonia Zegers | **Producción ejecutiva:** Marcos Alvo Kalderón | **Diseño:** Rodrigo Ruiz | **Música:** Miguel Miranda | **Coproducción:** Teatro UC y The Cow Company.

Fecha: Del 9 al 12 de marzo. 4 funciones. 1.357 asistentes

NO ME DEJE HABLANDO SOLO

En marzo se estrenó la obra "No me deje hablando solo", la que, mediante un diálogo tragicómico, aborda preguntas y reflexiones de un matrimonio que, tras cincuenta años juntos, comienzan a cuestionar su rol en la vida buscando reivindicación.

¿Cómo poder sobrellevar un matrimonio por más de cincuenta años en los tiempos que corren? ¿Es posible aguantar durante tanto tiempo sin asesinarse en el intento? Son algunas de las preguntas a las que se invita a reflexionar a sus espectadores.

A grandes rasgos, la obra narra la vida del matrimonio de Javier (Jaime Vadell) y Ana (Coca Guazzini) que, si bien funciona, ella siente que se ha postergado toda la vida por su marido, que no ha hecho nada más que seguirlo y que él, simplemente, "no la ve". El hombre, feliz disfrutando de su jubilación, asegura no entender la frustración de su pareja, un problema que busca comprender con la ayuda de su amigo Pepe (Héctor Noguera); junto a Sara (María José Necochea), hija de la pareja y pilar fundamental en la vida de su papá y Raúl (Nicolás Mena) su amigo, el quiosquero cómplice.

Ficha artística

Dramaturgia y Dirección: Rodrigo Bastidas | **Elenco:** Jaime Vadell, Héctor Noguera, Coca Guazzini, María José Necochea, Nicolás Mena | **Diseño Integral:** Ramón López | **Música | Original:** Ángela Acuña | **Vestuario:** Tatiana Pimentel | **Producción:** María José Necochea

Fecha: Del 30 de marzo al 16 de abril. 12 funciones. 8.000 asistentes



VIEJAS DE MIERDA



En agosto se presentó una de las comedias más exitosas de los últimos años: Viejas de Mierda. Aplaudida por el público y celebrada por la prensa, esta obra hizo reír y reflexionar con las confesiones de tres mujeres mayores que tienen mucho que contar.

Tres amigas de toda la vida, que bordean las 8 décadas se encuentran en un insólito lugar, en el que son evaluadas en su "condición femenina" de las más diversas formas. Desde la correcta manera de coser una basta, sacar manchas de la ropa y bailar con gracia, hasta la disposición para "atender" las necesidades del marido, son sometidas a prueba. Mientras esperan el veredicto, sin saber muy bien con qué fin, estas tres amigas recorren con humor sus historias de vida.

Ficha artística / Autor: Magdalena Max Neef y Rodrigo Bastidas | **Director:** Rodrigo Bastidas | **Compañía:** Teatro Aparte | **Actrices:** Gloria Münchmeyer, Gabriela Hernández, Gloria Benavides | **Técnicos:** Nicolás Mena y Elisa Bennett | **Productora:** Magdalena Max Neef

Fecha: Entre el 8 y 15 de agosto. 3 funciones. 2.205 asistentes

En agosto se remontó la aclamada obra "Lucas y Yo", protagonizada por Fernando Godoy y Nicolás Oyarzún quienes interpretan a Alex y Lucas, dos niños de cinco años que son mejores amigos, y que están frente a una etapa importante de sus vidas: pasar a la básica y dejar de ser niños.

La talentosa actriz y dramaturga chilena, Elisa Zulueta, quien adaptó la obra del reconocido escritor argentino, Hernán Casciari, también se hace cargo de la dirección de esta obra en la que logra plasmar la historia de dos niños de cinco años que están a punto de dar un paso incierto y crucial en sus vidas.

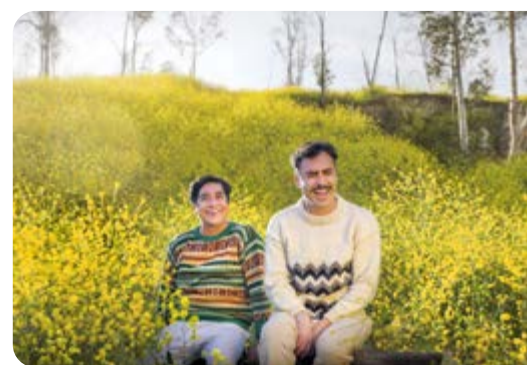

"Lucas y yo" es una coproducción del Teatro Municipal de Las Condes y de The Cow Company quienes se unieron para llevar al público una obra atractiva, de gran calidad y con un alabado grupo de artistas nacionales.

Ficha artística

De: Hernán Casciari | **Dirección y adaptación:** Elisa Zulueta | **Elenco:** Fernando Godoy y Nicolás Oyarzún | **Música:** Pablo Ilabaca | **Producción ejecutiva:** Marcos Alvo Kalderón

Fecha: 18 de agosto. 6 funciones. 3350 asistentes

SALA DEL TEATRO / TEATRO FAMILIAR

PAPELUCHO CASI, CAASI HUERFANO



Esta obra familiar de la compañía Teatro del Canto, que mezcla teatro y música, creada en el 2022 se remontó este año debido a su gran éxito.

"Papelucho Casi Caaasi Huérfano" es el nuevo Proyecto de la compañía Teatro del Canto en coproducción con el Teatro Municipal de Las Condes, que continúa el trabajo realizado por esta compañía, orientado al teatro familiar y a fomentar la lectura y lo artesanal de la escritura.

Ficha artística

Autora: Marcela Paz | **Dramaturgia versión libre:** María Izquierdo | **Dirección:** María Izquierdo | **Creación artística y musical:** Compañía Teatro del Canto | **Elenco:** María Izquierdo, Antonia Santa María, Elvira López A., Cristián Molina y Mario Avillo | **Diseño integral:** Gabriela González | **Coreografías:** Gonzalo Beltrán **Asistente de diseño:** Alejandro Rojas | **Diseño y realización de pelucas:** Carla Casali | **Diseño sonoro:** Pablo Jorquera **Coproducción:** Teatro Municipal de Las Condes y Compañía Teatro del Canto.

Fecha: Del 1 al 23 de abril. 7 funciones. 2.539 asistentes

EL REY QUE QUERÍA SER MÚSICO

En una celebración especial del Día del Niño, el Teatro Municipal de Las Condes presentó un espectáculo que llevó a viajar por el tiempo para presentar la magia del teatro musical "El Rey que Quería ser Músico" que fusiona música, historia y ciencia en una experiencia única.

"El Rey que Quería ser Músico" es la historia de un grupo de músicos que debe presentar un concierto de obras medievales, pero no saben cómo hacerlo. Es por eso que para inspirarse deciden embarcarse en un viaje a esa época, el que los llevará a conocer a uno de sus más destacados creadores, el rey Alfonso X, y encontrar la música que tanto buscaban. Esta obra permite a niños y niñas descubrir la música medieval en un viaje por la historia de Alfonso X de Castilla, "El rey sabio", creador de las famosas Cantigas de Santa María. "El Rey que Quería ser Músico" es una producción del Pequeño Municipal.



Ficha artística

Dirección de escena, guión y actuación: Alonso Torres | **Composiciones:** Escenografía: Joan Vera
Vestuario: Loreto Monsalve | **Intérpretes:** Alonso Torres, María José Contesse, Priscilla Valenzuela (violín), Hareff Harcha (laúd, mandolina y guitarra) y Diego Marabolí (percusión)

Fecha: 6 de agosto. 2 funciones. 875 asistentes

CALEUCHÍSTICO



El domingo 3 de septiembre se presentó por primera vez en nuestro teatro, una de las bandas nacionales que ha logrado encantar a los niños con su música y energía.

Esta banda lleva dos temporadas con su programa en la señal NTV y estuvo en la versión de este año de Lollapalooza.

"Caleuchístico, en Concierto" fue una invitación a las familias a un alegre y entretenido viaje de música y color que enseña a reconocer nuestro valioso patrimonio cultural, mezclando estilos musicales como la cumbia, el rock, la cueca, el fox trot entre otros ritmos.

Ficha artística

Voz: Paula Fernández | **Voz Bajo:** Tomás Cubillos | **Teclado - Bajo:** Paula Rojas | **Coros:** Paulina Paz
Guitarra - Ukelele - Charango | Coros: Luis Muñoz **Batería | Coros:** Miguel Hurtado

Fecha: 3 de septiembre. 1 función. 363 asistentes

SALA DEL TEATRO / TEATRO MUSICAL

MORIR DE AMOR, TU TELENOVELA MUSICAL



La comedia de teatro musical más exitosa del 2018, "Morir de Amor", se remontó en el Teatro Municipal de Las Condes para que el público riera a carcajadas en marzo. La genialidad de Los Contadores Auditores se tomó el escenario de nuestro teatro, llevándonos a un mundo kitsch donde los personajes telenovelescos son interpretados por una selección de talentosos y multifacéticos actores.

"Morir de Amor" es un espectáculo musical que parodia a las famosas y adictivas telenovelas latinoamericanas, acompañado por un recorrido de los grandes éxitos del cancionero AM en español. Este montaje se plantea como un homenaje en clave de comedia kitsch a los grandes melodramas televisivos de los últimos cuarenta años.

Ficha artística: Escrita y Dirigida por: Los Contadores Auditores | **Elenco:** Antonia Santa María, Gabriel Cañas, Gabriel Urzúa, Dayana Amigo, Mariela Mignot, Emilia Noguera, Monserrat Ballerín | **Dirección Musical:** Juan Pablo Ortega y Felipe Martínez | **Producción:** Cultura Capital.

Fecha: Del 16 al 26 de marzo. 8 funciones. 4.895 asistentes

LA NEGRA ESTER

Esta obra patrimonial del teatro chileno, que este año celebró los 35 años de su estreno, se presentó en nuestro escenario con un elenco renovado y música en vivo, reviviendo la magia de la adaptación original de Andrés Pérez Araya. Basada en "Las Décimas de la Negra Ester" de Roberto Parra Sandoval.

La nueva producción cuenta con un elenco liderado por Micaela Sandoval, en el rol de Ester, la querida prostituta del puerto de San Antonio. Rosa Ramírez, la clásica Negra Ester, fue la responsable artística de este espectáculo.

La obra, ambientada en "Las Luces del Puerto", un prostíbulo que refleja la bohemia de los años 40 narra la historia de amor entre Parra y la mítica mujer.

Ficha artística

Actrices: Micaela Sandoval Ramírez, Marcela Pumarino Rojas, María Elena Ovalle, Natalia Rojas Lema, Cecilia Guerrero Poblete | **Actores:** Tito Cancino Contreras, Sebastián Caro Caro, Pablo Aranda Rojas, Franco Falcón Jara, Nicolás Alvestegui Sura Regia Orquesta: Nicolás Viveros (acordeón, percusión, efectos, voz), Víctor Moraga Araya (guitarra, voz), Renato Korner Muñoz (saxo, flauta, vientos, efectos), Fernando Romero Pére (trompeta, tormento, efectos).



Fecha: Del 23 al 25 de junio. 3 funciones. 2.179 asistentes

LA PÉRGOLA DE LAS FLORES



Esta nueva versión de “La Pérgola de las Flores”, dirigida por Héctor Noguera, fue el gran espectáculo para celebrar Fiestas Patrias, con más de 30 artistas en escena. La comedia musical es una producción del Centro Cultural GAM, protagonizada por la actriz Francisca Walker.

La obra narra en tono de comedia la lucha que dieron las pergoleras de Santiago por no perder su tradicional lugar de trabajo, pero también la llegada de Carmela, una joven campesina que arribaba a la ciudad en pleno proceso de urbanización y modernización.

La historia nos traslada al centro de Santiago de 1929, donde el urbanista Valenzuela anuncia que la Pérgola de las Flores y todos los que ahí trabajan deben desaparecer para dar paso al “progreso” y a los automóviles. Las aguerridas pergoleras, encabezadas por Doña Rosaura, Charito y Doña Ramona, están dispuestas a dar la batalla.

Ficha artística:

Dramaturgia: Isidora Aguirre | **Música original:** Francisco Flores del Campo | **Dirección:** Héctor Noguera | **Diseño escenográfico e iluminación:** Ramón López Cauly | **Dirección musical:** Cuti Aste | **Dirección coral:** Sebastián Muirhead | **Dirección coreográfica:** Francisca Sazié | **Producción general:** Piedad Noguera

Fecha: Entre el 7 y 16 de septiembre. 8 funciones. 5.184 asistentes

LA INCONDICIONAL

En septiembre llegó a nuestro escenario el éxito de teatro musical del 2022: “La Incondicional”. Escrita y dirigida por la talentosa dupla de Los Contadores Auditores.

Esta hilarante obra, cuenta la curiosa historia de un fan club de Luis Miguel la que se va combinando con los éxitos del ídolo azteca.

En el contexto del Festival de Viña del Mar, en 1994, la vida de un grupo de fanáticas del cantante cambiará del cielo a la tierra cuando una revista lance un concurso para ganar una “once frente al mar” con el artista mexicano, haciendo todo lo que esté en sus manos para obtener el codiciado premio; arriesgando la amistad que las une... e incluso llegando a cometer actos reñidos con la ley.

Ficha Artística:

Escrito y dirigido por: Los Contadores Auditores | **Elenco:** Javiera Contador, Vivianne Dietz, Montserrat Ballarin, Francisca Imboden, Mariela Mignot, Koke Santa Ana y Carmen Gloria Bresky | **Producción Ejecutiva:** Cultura Capital

Fecha: Entre el 7 y 16 de septiembre. 8 funciones. 5.184 asistentes



LA NEGRA ESTER



Esta obra patrimonial del teatro chileno, este año celebró sus 35 años de su estreno, se presentó en nuestro escenario con un elenco renovado y música en vivo entre el 15 y 25 de junio, reviviendo la magia de la adaptación original de Andrés Pérez Araya. Basada en "Las décimas de la negra Ester" de Roberto Parra Sandoval.

Fecha: 22 de junio. 1 función. 491 asistentes

ELVIS FOREVER SHOW

Uno de los espectáculos más aplaudidos este 2023 en la Tardes Culturales del Adulto Mayor fue el tributo al gran artista norteamericano, Elvis Presley. Con una atractiva puesta en escena, el artista Roberto Riquelme acompañado de banda y coro, realizó una revisión por los grandes éxitos de Presley.

Un show de una hora y media de duración que cautivó e hizo cantar y bailar al público asistente.

Fecha: 18 de julio. 1 función. 484 asistentes



VIEJAS DE MIERDA

Los adultos mayores tuvieron una función especial de una de las comedias más exitosas de los últimos años: "Viejas de Mierda". Aplaudida por el público y celebrada por la prensa, esta obra hizo reír y reflexionar con las confesiones de tres mujeres mayores que tienen mucho que contar.

Fecha: 9 de agosto. 1 función. 697 asistentes

LA PÉRGOLA DE LAS FLORES

Esta nueva versión de “La Pérgola de las Flores”, dirigida por Héctor Noguera, fue el gran espectáculo para celebrar Fiestas Patrias, con más de 30 artistas en escena. La comedia musical fue protagonizada por la actriz Francisca Walker, en una Producción del Centro Cultural GAM

Fecha: 13 de septiembre. 1 función. 634 asistentes



CONCIERTO DE PIANO Y VIOLÍN CON DANOR QUINTEROS Y MAI SUZUKI



El pianista Danor Quinteros y la violinista Mai Suzuki, se presentaron en nuestro escenario para deleitar a los adultos mayores con un concierto que incluyó obras de Beethoven (Sonata para violín y piano N° 5 en Fa mayor Op 24 “Primavera”), Ravel (Tzigane), Prokofiev (Sonata para violín y piano en Re mayor Op 94 A) y Kreisler (Tres antiguas danzas vienesas).

Un concierto de clásicos con una ejecución impecable y que cautivó a los asistentes a esta última Tarde Cultural para el Adulto Mayor del año 2023.

Fecha: 16 de octubre. 1 función. 249 asistentes

SALA DEL TEATRO / FLAMENCO

EVA YERBAGÜENA

«Eva Yerbabuena es una visionaria, una bailaora magistral cuyos efectos van más allá de la técnica» –The Guardian.

Eva Yerbabuena volvió a Chile para presentar Yerbagüena, un espectáculo único e irrepetible. Yerbagüena es un espectáculo único y, al mismo tiempo, son mil espectáculos.

Está concebido para una bailaora (Eva Yerbabuena), un guitarrista (Paco Jarana), dos cantaores, un percusionista y un palmero. En él se hace presente la singularidad de esta bailaora. Y su versatilidad. Por eso no existe un solo Yerbagüena. Por eso cada Yerbagüena es único e irrepetible.

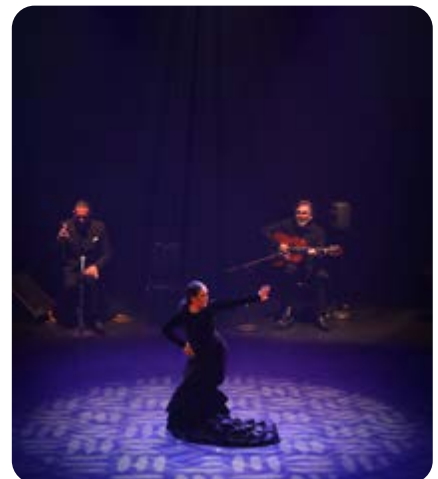

Ficha artística

Dirección, idea original y coreografía: Eva Yerbabuena | **Creación y dirección musical:** Paco Jarana
Baile: Eva Yerbabuena | **Guitarra:** Paco Jarana | **Cante:** Alfredo Tejada | **Segundo:** Falcón, Antonio Gómez "El Turry" | **Percusión:** Daniel Suárez | **Coordinación técnica:** Ángel Olalla

Fecha: 8 al 11 de junio. 4 funciones. 3.012 asistentes

QUERENCIA



El ex director del Ballet Nacional de España, Antonio Najarro, volvió a Chile, al Teatro Municipal de Las Condes con un espectáculo alucinante junto a su compañía, que plasma lo mejor de los valores, historia y contenido de la Danza Española.

El Teatro fue anfitrión de la primera fecha internacional de su gira, recibiendo en su escenario a los 14 bailarines en escena con sus 300 vestuarios que le dieron vida a esta fusión perfecta entre el ballet clásico y el flamenco.

Ficha artística

Idea original y coreografía: Antonio Najarro | **Composición musical:** Moisés Sánchez Interpretación: Orquesta de Extremadura | **Técnico de grabación:** Javier Monteverde (Cezanne Producciones) | **Percusionista flamenco:** Odei Lizaso

Fecha: 28 al 30 de julio. 4 funciones. 2.644 asistentes

SALA DEL TEATRO / BALLET CLÁSICO

GALA DE BALLET, NOCHE DE ESTRELLAS

El Teatro Municipal de Santiago presentó en nuestro escenario su Gala de Ballet "Noche de Estrellas". Distintos actos de clásicos como Cascanueces, La Bella Durmiente, Corsario, Giselle y Don Quijote, entre otros, interpretados por 15 bailarines del Ballet de Santiago.

Un espectáculo que invita a disfrutar del talento de estos bailarines, interpretando fragmentos de estos aclamados y famosos ballet que han encantado al público por tanto tiempo.

Ficha artística

Ballet de Santiago: Teatro Municipal de Santiago



Fecha: 12 y 13 de agosto. 2 funciones. 1000 asistentes

GISELLE - UNA MIRADA CONTEMPORÁNEA DE UN CLÁSICO DEL BALLE



Estrenada en abril del 2018 con éxito de público y de la crítica especializada, una de las obras más emblemáticas del ballet clásico se presenta con una innovadora propuesta de Mathieu Guilhaumon, coreógrafo y director del BANCH, dando vida a una historia de traición y de amor que trasciende a la muerte.

Ficha artística

Coreografía: Mathieu Guilhaumon Dramaturgia y puesta en escena: Millaray Lobos

Música: Adolphe Adam Diseño de vestuario: Carolina Vergara Diseño de iluminación y escenografía: Andrés Poirot Reparto: Giselle: Vanesa Turelli Albrecht: Fabián Leguizamón Myrtha: Marine Garcia Hilarion: Facundo Bustamante Berthe: Francisca Moya Wilfried: Amaru Piñones Bathilde: Ignacia Peralta Los Jóvenes de la Aldea: David Correa, Morvan Teixeira, Jorge Cortés, Eduardo Díaz, Isidora Dubó, Gema Contreras, Carla Loustaunau, Sofia Passarelli Las Willis: Sofia Passarelli, Guido Cañete, Gema Contreras, David Correa, Ignacia Peralta, Amaru Piñones, Morvan Teixeira, Delfina Torres, Gabriel Nilo, Jorge Cortés, Eduardo Díaz, Carla Loustaunau, Isidora Dubó Los Nobles: Guido Cañete, Delfina Torres, Gabriel Nilo, Marine Garcia

Fecha: 23 de noviembre. 4 funciones. 2.278 asistentes

TEMPORADA INTERNACIONAL UNIVERSIDAD MAYOR

La Universidad Mayor presentó este año 7 conciertos que dieron forma a su Temporada Internacional 2023.

El primer concierto se realizó el día 11 de abril y tuvo como protagonistas a las intérpretes **Kathya Galleguillos (Clarinete)** y **Zilvinas Smalys (Fagot)** y al que asistieron 413 personas.

El segundo concierto estuvo a cargo de la flautista **Viviana Guzmán (Estados Unidos)** y se realizó el día 16 de mayo, convocando a 507 asistentes.

El 20 de junio se llevó a cabo el tercer concierto de la temporada que tuvo como protagonista a la violinista polaca, **Kinga Augustyn**, y contó con la presencia de 520 personas.

El segundo semestre de la temporada 2023 se inició el 21 de agosto con la actuación del virtuoso



pianista cubano **Orlando Alonso**. Admirado por su versatilidad y maestría, Alonso ha deleitado a audiencias internacionales trabajando con las orquestas más destacadas de Cuba, Estados Unidos, Latinoamérica y Europa. En nuestro teatro contó con 411 asistentes.

El 23 de octubre, **Robert Lehrbaumer**, connotado pianista austriaco, se unió a la Orquesta Sinfónica de la Universidad Mayor, realizando una actuación excepcional que contó con 461 asistentes.

El 14 de noviembre, el escenario del Teatro recibió al prodigioso violinista **Yury Revich**, cuyas actuaciones en recintos prestigiosos como la Filarmónica de Berlín y el Musikverein de Viena han sido ovacionadas. Esa misma noche, se sumó **Danor Quinteros**, el premiado pianista chileno. Público asistente: 423 personas

El cierre de la temporada se llevó a cabo el 19 de diciembre con la presentación de **Elisa R. Sádaba** en el violoncello, acompañada por la **Orquesta Sinfónica de la Universidad Mayor**, bajo la dirección del maestro Denis Kolobov. Este concierto fue visto por 535 personas.

CONCIERTOS CEAC

En el 2023, la **Orquesta Sinfónica Nacional de Chile** destacó en la programación tanto en la sala como fuera de ella gracias al convenio de colaboración entre esta institución y el Teatro Municipal de Las Condes. Con cuatro conciertos a lo largo del año, el público pudo disfrutar de espectáculos clásicos de primer nivel.



La temporada la abrió el 21 de abril con el **"Concierto de Aranjuez"** que tuvo como artistas invitados al director David del Pino Klinge; al solista de guitarra **Sebastián Montes Valjalo**; y a la mezzosoprano **María José Uribarri**. Este concierto convocó a 1505 asistentes y fue uno de los más alabados de la temporada.

El segundo concierto fue las **"Célebres Sinfonías"** que se estrenó el 2 de junio y convocó a 710 asistentes. En esta oportunidad la orquesta fue dirigida por el reconocido director inglés, **Neil Thomson**.

La temporada del CEAC siguió el 4 y 5 de agosto con la **"Misa Solemne en honor a Santa Cecilia"** de Gounod, conciertos que fueron disfrutados por 717 personas, y que reunieron en el escenario a la **Orquesta Sinfónica Nacional de Chile** y el **Coro Sinfónico de la Universidad de Chile**, que dirige Juan Pablo Villarroel, junto a los cantantes: **Andrea Aguilar** (soprano), **Felipe Gutiérrez** (tenor) y **Arturo Jiménez** (barítono). En esta ocasión, François López-Ferrer, distinguido director de orquesta, intervino como director invitado.

El concierto que cerró la presentación en sala de la Orquesta Sinfónica Nacional de Chile fue el **"Festival del Clarinete"** que estuvo bajo la dirección de su director titular, Rodolfo Saglimbeni, y tuvo de artista invitado al solista en clarinete, **Florent Héau**. En estas dos funciones del 1 y 2 de septiembre asistieron 762 personas en total.

CONCIERTO LÍRICO RITA

Por primera vez, la **Orquesta de Cámara de Chile**, agrupación reconocida a nivel nacional por su aporte a la música clásica y contemporánea, se presentó de forma gratuita en el Teatro Municipal de Las Condes el martes 2 de agosto.



El concierto lírico '**RITA**', del célebre compositor italiano Gaetano Donizetti, e inspirado en la ópera bufa del mismo nombre, tuvo una duración de 70 minutos, en los que mediante un cómico relato musical el público pudo disfrutar del canto lírico acompañado por la impecable ejecución de la orquesta y así sumergirse en una historia llena de drama y tragedia.

El concierto lírico Rita fue protagonizado por la soprano **Claudia Pereira**, el tenor **Gonzalo Tomckowiack** y el barítono **Patricio Sabaté**, y dirigidos por el maestro suizo Emmanuel Siffert, quien asumió como director Titular de la Orquesta de Cámara de Chile en octubre del año 2022. La orquesta está conformada por dobles vientos, dobles metales, cuerdas y percusión, y es la única Orquesta oficial del Ministerio de las Culturas, las Artes y el Patrimonio.

Fecha: 2 de agosto. 1 función. 451 asistentes

SALA DEL TEATRO / MÚSICA POP

GEPE, CONCIERTO DE OTOÑO



Previo a su gira por España, Gepe hizo su concierto de despedida de Santiago en nuestro teatro con su show "Gepe, Concierto de Otoño". El destacado compositor chileno realizó una presentación de larga duración, acompañado de su banda, que incluyó a figuras como Miguel Molina, Claudia "Belencha" Mena y Franz Mesko, en guitarras, teclado y bronces, respectivamente.

En el concierto, repasó sus éxitos y un amplio repertorio. El show de apertura estuvo a cargo del dúo de Rosario Alfonso y Claudio Constanzo.

Fecha: 16 de junio. 1 función. 760 asistentes

CONGRESO "EN TODAS LAS ESQUINAS"

Una de las bandas chilenas más emblemáticas y queridas de nuestro país se presentó el 17 de junio con su concierto "Congreso, En Todas Las Esquinas".



Congreso sigue siendo una de las agrupaciones más aclamadas por el público y la escena nacional, como lo demuestran las nominaciones a los Premios Pulsar 2023, siendo los artistas más nominados de esta versión.

El concierto "Congreso, En Todas Las Esquinas" incluyó canciones de su último y celebrado disco "Luz de Flash", pero también tuvo un amplio recorrido por sus grandes éxitos para conectar y cantar con su público.

Fecha: 17 de junio. 1 función. 748 asistentes

ALVARO HENRÍQUEZ

Una de las mayores figuras de la historia de la música popular chilena, llegó al Teatro Municipal de Las Condes con un show irrepetible que presentó una mixtura de covers y clásicos de su historia con Los Tres y Pettinellis en un formato íntimo y sencillo.

Acompañado sólo por su guitarra y el guitarrista Sebastián Cabib, Henríquez dio vida a este concepto como respuesta al pedido que sus fans le hicieran a través de sus redes sociales.

Este concierto generó gran conexión con este alabado artista nacional, convirtiéndose en una velada en que los grandes amantes de la música chilena pudieron atesorar.



Fecha: 22 de septiembre. 1 función. 752 asistentes

HIT, UN MUSICAL DE LOS 80

Teatro Municipal de Las Condes y Cultura Capital (Cerati, Morir de Amor, Mercury) se unieron para crear "HIT, Un musical de los 80". Con un elenco de lujo integrado por Mariana Loyola, Vivianne Dietz, José Antonio Raffo, Josefina Fiebelkorn, Francisca Walker y Montserrat Ballarin son los protagonistas de uno de los estrenos más importantes de teatro musical de la cartelera teatral del 2023. Completa la lista de artistas, una banda en vivo y un cuerpo de baile.

Las canciones y coreografías de películas icónicas como Flashdance, Fama, Dirty Dancing y Footloose, entre muchas otras, fueron interpretadas por este talentoso elenco que una vez más sorprendió y emocionó al público.

Ficha artística

Dirección General: Natalia Grez | **Dramaturgia:** Claudia Hidalgo, Natalia Grez | **Producción General:** Cultura Capital, Teatro Municipal Las Condes | **Asistente de dirección:** Paula Barraza | **Productor:** Matías Morales | **Jefa de Prensa:** Florencia Zulueta | **Dirección coreográfica:** Brigitte Kattan | **Asistente de coreografía:** Andrés Velarde | **Bailarines:** Andrés Velarde, Valeria Morales, Claudio San Martín, Carlo Agostini | **Dirección Musical:** Gabriel Rammsy | **Músicos:** Gabriel Rammsy/guitarra, Felipe Bórquez/Teclado, Mauricio Galleguillos/Batería, Javiera Vinot/Coro, Ismael Oddó/Bajo | **Jefe Técnico:** Javier Salamanca | **Diseño de Iluminación:** Daniela Fresard | **Diseño de Sonido:** Ricardo Inzunza | **Diseño de escenografía y Vestuario:** Daniela Vargas / Laurene Lemaitre | **Realización escenografía:** Amorescénico Realización | **Vestuario:** Javiera Labbé | **Practicante de vestuario:** Francisca Araya y Bastián Letelier | **Asistente de vestuario:** Isabella Lastra.



SHREK, EL MUSICAL



En las vacaciones de invierno, el teatro se vistió con un toque mágico con "Shrek: El Musical". Este espectáculo de Broadway aterriza por primera vez en nuestras tierras, listo para convertir las vacaciones en un verdadero viaje de encanto y diversión. Con más de una década deslumbrando a las audiencias en Nueva York, este aclamado musical basado en la exitosa película de Dreamworks - con varios premios a su haber, entre ellos, el Oscar a mejor película animada (2002) - ha sido aplaudido en todos los países que se presenta, obteniendo un premio Tony a Mejor Vestuario en el exigente circuito neoyorkino.

Ficha artística

Producción General: La Guitarra Producciones | **Director Escénico:** Germán Pinilla | **Productor:**

Gonzalo Barreto | **Director Coral:** Julián Hornig | **Directora Coreográfica:** María Trinidad Mackenna | **Director Escenografía:** Cristián Mayorga | **Asistente Dirección Actores:** José Manuel Aguirre Carbajal | **Asistente Coreografía:** Sabas Tapia | **Asistente Producción:** Camila Cantillana | **Directora Vestuario:** Valentina Iturrieta | **Asistente Vestuario:** Felipe Fariña | **Directora Maquillaje:** María Magdalena Achondo | **Asistente de Maquillaje:** Cecilia Valdés Vial | **Elenco:** Shrek: Osvaldo Iturriaga, Fiona: Milagros Andaluz, Lord Farquaad: Santiago Meneghello, Burro: Xabier Usabiaga, Dragona: Daniela Benítez, Gingy: Bernardita Nassar, Pinocho: Ignacio Iturriaga, Fiona Niña: María Gracia Aguirre / Matilde Jarpa / Amanda Ramírez Covers: cover Shrek: Felipe Meza, Cover Fiona: Trinidad Gómez, Cover Burro: Pablo Álvarez, Ver Farquaad: Cristián Undurraga, Cover Gingy: María Ignacia Retamal, Cover Dragona: Piamaría Silva Ensamble: Leopoldo Ahumada, Pablo Álvarez, Antonia Ascui, Montserrat Bernal, Maximiliano Bustíos, José Miguel Callejas, Camila Canales, Pablo Cavieres, Francisca Fernández, Benyamín Giacaman, Trinidad Gómez, Matías Iturra, Iván Labra, Angélica León, Pilar Palma, María Ignacia Retamal, Giovanna Rossi, Piamaría Silva, Fernanda Villavicencio.

Fecha: Del 4 al 23 de julio. 21 funciones. 12.482 asistentes

CASI NORMALES

En octubre se estrenó en nuestro teatro y en Chile el aplaudido musical "Casi Normales" ("Next to Normal"). Estrenada en 2008, cuenta con exitosas temporadas en casi 30 países como Argentina, Estados Unidos (Broadway), Inglaterra (West End- Londres), España y Alemania, entre varios más. Con libreto y letras de Brian Yorkey y música de Tom Kitt, ha recibido varios premios entre los que destacan tres Premios Tony y un Pulitzer.

"Casi Normales" es un musical rock que cuenta la lucha de una familia contra el trastorno bipolar de Diana, la madre, que mantiene un duelo prolongado tras haber perdido a su primer hijo a menos de un año de nacido.

El estreno nacional, a cargo de Darshan Teatro ("El Violinista en el Tejado", 2022), presentó una versión propia, que sitúa la acción en una familia chilena en Santiago de 1986. Con una renovada y original puesta en escena y al ritmo de una vibrante música cargada del sonido del rock latinoamericano de los '80, "Casi Normales" fue una apuesta por llevar al público chileno a un musical distinto, más teatral y abordando temas que sobrecogen a la sociedad como la muerte, la salud mental y los dolores familiares. Un viaje delirante y profundo.

Ficha artística

Libreto y letras: Brian Yorkey | **Música:** Tom Kitt | **Dirección:** Ramón Gutiérrez | **Dirección vocal:** Francisco Kamei | **Dirección de actores:** Phelix Williamson | **Dirección de movimiento:** Carla Baeza | **Dirección de banda:** Francisco Kamei | **Producción general:** Darshan Teatro | **Producción ejecutiva:** Magdalena Bulnes | **Producción artística:** María Pedrique | **Asistente producción:** Antonia Fuentes



Diseño integral: Catalina Muñoz | Elenco: Néstor Cantillana, Elvira López, Francisco Dañobeitía, María Pedrique, Claudio Ravanal y Juan Carlos Maldonado.

Fecha: Del 12 de octubre al 19 de noviembre. 27 funciones. 9.255 asistentes

SALA DEL TEATRO / MÚSICA FOLCLÓRICA

DESPEDIDA LOS HUASOS DE ALGARROBAL



El icónico conjunto de música chilena, Huasos de Algarrobal, celebró sus 57 años de trayectoria con un espectáculo especial en el Teatro Municipal de Las Condes, donde no solo tocaron su repertorio, sino que traspasaron la responsabilidad y el legado musical a una nueva generación, iniciando la "nueva era Algarrobal".

La emblemática agrupación chilena fundada en 1966 hizo un evento histórico que marcó el cierre de una etapa y el inicio de otra con nuevos músicos. Todos sus seguidores y amantes de la música chilena pudieron ser parte de este emotivo capítulo de su historia.

Durante décadas, Cristián Donoso, Eugenio Rengifo y Rafael Rodríguez fueron los guardianes de la esencia de los Huasos de Algarrobal, cautivando audiencias en los escenarios más prestigiosos a nivel nacional e internacional.

Desde 2018, la agrupación que ha resonado alrededor del mundo ha recibido a nuevos miembros que han sido protagonistas de una destacada renovación. Tal fue la incorporación de Raimundo Rodríguez, y posteriormente en 2022, la llegada de Cristián O’Ryan, Enrique Rodríguez, tenor, y Cristóbal Walker.

Fecha: 28 de septiembre. 1 función. 550 asistentes

SALA DEL TEATRO / COMUNIDAD

ENCUENTRO COROS - CANTAR DE LAS CONDES

De nuevo el teatro abre su escenario para que el **Coro Cantar de las Condes** haga una actividad que permita llevar su canto al público.

En esta oportunidad esta agrupación de cantantes de adultas mayores organizó un Encuentro de Coros donde convocó a coros de distinta envergadura y rango etario para hacer exposición de los distintos talentos vocales de la comuna.



Fecha: 31 de julio. 1 función. 408 asistentes

CONCIERTO DE FIN DE AÑO COLEGIO LEONARDO DA VINCI

A finales de noviembre comenzaron las celebraciones y presentaciones de fin de año de la comunidad de Las Condes en el Teatro. Los primeros fueron los apoderados y familiares del **Colegio Leonardo Da Vinci**, quienes pudieron disfrutar de la presentación del coro, la orquesta y la banda de jazz, de los alumnos de básica y de enseñanza media, quienes trabajaron arduamente todo el año para realizar esta maravillosa presentación.



Fecha 13 de noviembre. 1 función. 389 asistentes

FESTIVAL INTERESCOLAR DE LA VOZ AFINA 2023

Siguiendo la tradición de años anteriores, en esta edición contamos con la destacada participación de alumnos de 7° Básico a IV Medio, provenientes de colegios de Las Condes, Vitacura y Lo Barnechea. Los estudiantes participaron tanto como solistas como en grupos vocales, enriqueciendo la competencia con un variado repertorio que incluyó canciones inéditas como covers. Fue una gran oportunidad para apreciar el talento y la diversidad musical de nuestra comunidad escolar.



Nuevamente, y como ya es tradición, el animador Sergio Lagos, fue el anfitrión y la dirección fue de Loreto Valenzuela.

Fecha 28 de noviembre. 1 función. 450 asistentes.

9° FESTIVAL INTERESCOLAR DE DANZA FESTIBAILA 2023: POR EL MUNDO

En esta novena edición, se llevó a cabo nuevamente el Festival de Danza "Festibaila", reuniendo a alumnos de 5° Básico a IV Medio de colegios de Las Condes, Vitacura y La Reina. En un vibrante escenario, los participantes, solistas o integrantes de teams grupales, ofrecieron actuaciones dando su máximo esfuerzo para ser reconocidos como los ganadores de este emocionante certamen. ¡Un año más de talento y dedicación en el mundo de la danza!

La Dirección del festival está en manos de Loreto Valenzuela. Y la animación fue de José Miguel Viñuela.

Fecha 14 de diciembre. 1 función. 371 asistentes.



MUSICAL VECINAL: MUSICAL LOS LOCOS ADAMS

Un año más nuestro teatro dispuso su escenario para los talentosos vecinos de Las Condes que luego de casi ocho meses de ensayos presentaron el musical "Los Locos Adams", el que fue de altísimo nivel y llenó de energía la sala del teatro.

El Musical Vecinal es un proyecto de carácter amateur diseñado para niños (a partir de los 7 años), jóvenes y adultos residentes en la comuna, con un espacio reservado del 20% para participantes de otras comunas.

El equipo encargado de materializar este espectáculo fue La Guitarra Producciones. La dirección general y escénica estuvo a cargo de Osvaldo Iturriaga y la producción por Gonzalo Barreto. La dirección musical y vocal estuvo a cargo de Milagros Andaluz, mientras que la coreografía fue responsabilidad de Trinidad Mackenna. La dirección de arte y escenografía quedó en manos de Cristián Mayorga. Este proyecto representa un esfuerzo conjunto para fomentar la participación y el talento local en el ámbito musical y escénico.



Fecha Entre el 8 y el 11 de diciembre. 5 funciones. 3.036 asistentes

MUSICAL ESCOLAR: LA NOVICIA REBELDE JR. EL MUSICAL

Otro año más los estudiantes de distintos colegios de Las Condes se lucieron y emocionaron con un nuevo musical. Este año se presentó "La Novicia Rebelde". Con un elenco muy bien escogido y preparado, el público quedó fascinado con esta versión de este clásico musical que permitió que los alumnos de distintos colegios deslumbraran con sus habilidades artísticas y gran personalidad.

Fecha 13 de diciembre. 1 función. 648 asistentes

COLEGIO VILLA MARÍA, MOANA

Una vez más, el Colegio Villa María deslumbró al público presentando su musical de fin de año en el escenario del Teatro. En esta ocasión, la emocionante elección fue "Moana El Musical". Durante tres días, el teatro estuvo lleno de espectadores, siendo testigos del despliegue de habilidades artísticas y musicales de las alumnas del colegio, quienes, además, presentaron la obra en el idioma inglés. Este evento no solo resalta el talento joven, sino también el compromiso con la excelencia artística y cultural.

Fecha Entre el 30 de noviembre y el 2 de diciembre. 3 funciones. 2.080 asistentes

RECYCLAPOLIS (OCTAVA PREMIACIÓN NACIONAL DEL MEDIO AMBIENTE)

La Fundación Recyclapolis que “promueve la transformación de la “Polis / Ciudad” hacia el desarrollo productivo sustentable, cuidando la armonía con los sistemas biológicos y la conservación de la diversidad del entorno, a través de la educación y el fomento de las mejores prácticas en métodos de producción y de tratamiento, reciclaje y disposición de residuos” realizó la versión número ocho de su premiación nacional a distintas instituciones que aportan y se comprometen con la sostenibilidad medioambiental.

Fecha: 9 de mayo. 1 función. 300 asistentes

SEMINARIO DE SALUD MENTAL (ORGANIZA ALCALDÍA)

La Municipalidad de Las Condes, mediante la Corporación de Educación y Salud, desarrolló un seminario de dos fechas (17 y 24 de mayo) sobre salud mental para abordar el tema del suicidio, enfocado principalmente en la comunidad escolar. El seminario contó con charlas preventivas y presentó el proyecto que se está desarrollando en la comuna y que busca impactar a más de 10.000 personas.



Fecha: 17 de mayo. 2 funciones. 300 asistentes

EL SILENCIO QUE LLEVA A LA ESCUCHA - INÉS ORDOÑEZ Y PABLO D'ORS

El 19 de junio, en el Teatro Municipal de Las Condes, dos grandes referentes de la vida contemplativa unieron sus voces y experiencias en un encuentro sin precedentes: Pablo d'Ors e Inés Ordoñez. Pablo d'Ors, autor del bestseller 'Biografía del Silencio', ha iluminado a millones con su perspectiva sobre la espiritualidad y el silencio. Este sacerdote, novelista y profesor español es también fundador de la red de meditadores Amigos del Desierto y ha dedicado su vida a invitar a las personas a "escuchar el sonido del silencio". Por su parte, Inés Ordoñez, destacada por su dedicación al crecimiento personal y espiritual a través de la práctica de la contemplación, ha construido un seguimiento sólido y fiel por su sabiduría tranquila y su compromiso con la enseñanza.

El encuentro estuvo destinado a ser una oportunidad para que los asistentes se sumergieran más profundamente en su interior, se conectaran con la quietud de su propio ser y exploraran las preguntas fundamentales de la vida.

Fecha: 19 de junio. 1 funciones. 614 asistentes

RENACIMIENTO LIBERAR - FUNDACIÓN PARA EL PROGRESO

La Fundación para el Progreso realizó una atractiva conferencia con el entonces candidato presidencial argentino, Javier Milei.

La actividad consistió en una conversación entre el abogado y presidente del directorio de la Fundación para el Progreso, Axel Kaiser y el actual presidente de Argentina.

Fecha: 7 de julio. 2 funciones. 701 asistentes

CONFERENCIA "DESAFÍOS DE LOS NEGOCIOS Y LA IA" - ESCUELA DE NEGOCIOS U. ADOLFO IBÁÑEZ

La Escuela de Negocios de la Universidad Adolfo Ibáñez realizó una conferencia para abordar el tema de la Inteligencia Artificial y cómo esta influye y determina en los negocios a nivel global y local.

La conferencia estuvo a cargo de Valentine Goddard y posteriormente tuvo un conversatorio junto al decano de la Escuela de Negocios, Juan Carlos Jobet.

Fecha: 2 de agosto. 1 función. 596 asistentes

GALA DEL DIRIGENTE VECINAL - DE 1 A 10 CUÁNTO ME QUIERES

Esta clásica comedia de la compañía Aparte se presentó el día 30 de agosto como una manera de celebrar con teatro a los Dirigentes Vecinales de la Comuna. Con el humor y la genialidad de un guion que aborda lo dulce y lo agraz de las relaciones de pareja cuando ya llevan un bien tiempo juntos.

Ficha artística

Actores: Elena Muñoz, Magdalena Max Neef, Josefina Velasco, Rodrigo Bastidas, Álvaro Pacull, Juan Bennet | **Producción:** María José Necochea

Fecha: 30 de agosto. 1 función. 565 asistentes

CONFERENCIA 300 AÑOS ADAM SMITH - UNIVERSIDAD ADOLFO IBÁÑEZ

En octubre, Jerry Milei compartió sus perspectivas sobre Adam Smith y exploró los 300 años de influencia de este pensador en la teoría económica.

Jerry Milei, un erudito prolífico cuyos libros, artículos e investigaciones actuales navegan entre la historia, las ciencias sociales, la filosofía y las políticas públicas, tiene un amplio rango de intereses académicos que abarcan desde el capitalismo, el nacionalismo y el conservadurismo, hasta la historia del pensamiento social, político, económico y religioso, incluyendo también la historia moderna alemana y judía

Fecha: 25 de octubre. 1 función. 346 asistentes

ESPECTÁCULOS EN CALLE

CARMINA BURANA EN EL PARQUE ARAUCANO

El Teatro Municipal de Las Condes, salió a la calle una vez más para llevar música clásica a los vecinos. El 2 de diciembre a las 20:30 horas en el Parque Araucano se presentó de manera gratuita el Concierto Sinfónico "Carmina Burana" de Carl Orff.

Bajo la dirección del maestro Rodolfo Saglimbeni, la majestuosa Orquesta Sinfónica Nacional de Chile junto al Coro Sinfónico de la Universidad de Chile, dirigido por Juan Pablo Villarroel, presentaron este concierto sinfónico coral.

Con más de 65 músicos, 80 voces en escena, y la participación de los destacados solistas Tabita Martínez (Soprano), Moisés Mendoza (Contratenor) y Ramiro Maturana (Barítono), el público disfrutó de esta magistral colaboración y vivió una experiencia cultural única.

Estos conciertos clásicos al aire libre, impulsados por la Municipalidad de Las Condes, se han convertido en un panorama habitual de fin de año, donde el Teatro Municipal de Las Condes produce estos espectáculos de alto nivel para que los vecinos de Las Condes y quienes visitan la comuna puedan disfrutar de una experiencia cultural única, conmovedora y familiar.

Ficha artística

Dirección titular: Rodolfo Saglimbeni | **Director Artístico**

Coro Sinfónico y Camerata Vocal de la Universidad de Chile: Juan Pablo Villarroel | **Intérpretes:** Orquesta Sinfónica Nacional De Chile, Coro Sinfónico De La Universidad De Chile | **Solistas:** Soprano Tabita Martínez, Contratenor Moisés Mendoza, Barítono Ramiro Maturana

Fecha: 2 de diciembre. 1 función. 12.000 asistentes



NAVIDAD EN PARQUES Y PLAZAS

Para festejar la Navidad en familia en torno a la cultura y fomentar la celebración en espacios públicos, el Teatro Municipal de Las Condes presentó la séptima versión de sus "Conciertos de Navidad en Parques y Plazas", los que, desde el 14 hasta el 21 de diciembre, a las 20:30 horas, llenaron de magia y música distintas áreas verdes de la comuna.

En esta ocasión, se presentó la obra "La Estrella de Belén y los viajeros valientes". Este maravilloso espectáculo de teatro, música y coloridas coreografías transporta a grandes y chicos a diversos lugares de la Tierra. Una gran aventura llena de belleza y fantasía para todas las familias, protagonizada por la actriz y cantante Amaya Forch.



Con piezas de Cascanueces, El Lago de los Cisnes, villancicos tradicionales y músicas del mundo, la invitación es a acompañar en su camino a Belén a un grupo de personajes entrañables -una estrella, los reyes magos, una pastorcita y varios animales- que viajan a través de océanos y desiertos, peligros y noches oscuras, para llevar sus ofrendas al Niño recién nacido.

Ficha artística

Escrita por: Isabel Ossa | Director Coro: Christian Lorca | Dirección artística: Irene Bustamante | Coreografías: Danza Cassis | Intérpretes: Amaya Forch, la Camerata y el Coro de la Universidad de los Andes

Fecha: Del 14 al 21 de diciembre. 6 funciones. 11.400 asistentes

CULTURA DE BARRIO

Con el fin de hacer un cierre de año distinto, la Municipalidad de Las Condes y el Teatro Municipal de Las Condes, se unieron para lanzar el programa Cultura de Barrio que consistió en llevar formatos acotados de espectáculos artísticos a sectores de la comuna.

Se partió en el barrio de Isidora Goyenechea, específicamente en la Plaza Perú, donde se realizaron dos conciertos a cargo del maestro Denis Kolobov. El 28, el destacado director y violinista, interpretó junto a Sebastián Domínguez (contrabajo) y Elena (piano) un concierto de distintas danzas clásicas de grandes compositores. El día 20, el mismo Kolobov junto a una orquesta de cámara interpretó "Las Cuatro Estaciones de Vivaldi".



Fecha: Del 28 al 29 de diciembre. 2 funciones. 800 asistentes

OTROS

SUPER DOWN

Teatro Municipal de Las Condes, exhibió la película Súper Down con motivo de la celebración del Día Mundial del Síndrome de Down.

Súper Down es una película de la Fundación Miradas Compartidas que nace de la obra de teatro homónima, interpretada por una compañía de teatro integrada por actores con y sin discapacidad.

Esta película es una gran iniciativa y ejemplo de integración social mediante el arte.

Fecha: 25 de marzo. 1 función. 156 asistentes





DESARROLLO EN INFRAESTRUCTURA



4. DESARROLLO EN INFRAESTRUCTURA

DIRECCIÓN DE INFRAESTRUCTURA Y SERVICIOS PÚBLICOS

Soterrado de Redes Eléctricas y Telecomunicaciones

El soterramiento de redes eléctricas y telefónicas es, sin duda, un aporte sustancial en materia de impacto ambiental en la comuna. Si bien su costo por metro lineal es de alto valor, durante 2019 se iniciaron estudios y coordinaciones con las empresas de telecomunicaciones y distribuidora de energía, con el objetivo de ejecutar el proyecto de Soterramiento de Cables en la Av. Cristóbal Colón. Este proyecto se planificó en 3 etapas: Robinson Crusoe - Manquehue, Manquehue - Américo Vespucio y Américo Vespucio - Sánchez Fontecilla, de los cuales el primero de ellos se esperaba iniciar el primer semestre del año 2020 en un tramo de aproximadamente 1 km lineal, por ambas veredas, comprometiendo una inversión de cerca de 4.500 millones de pesos. Debido a los inconvenientes producto de la Pandemia COVID-19 no se iniciaron los trabajos, lo cual, provocó diferir el inicio del proyecto a primer trimestre 2022.

Durante el año 2023 se han ejecutado las obras civiles de soterramiento en calles laterales al eje de Av. Cristóbal Colón, entre calle Pontevedra y Av. Manquehue y vereda sur de Av. Cristóbal Colón.

El proyecto contempla la ejecución de 840 ml de soterramiento de cables que 2.300 m² de paseo peatonal en baldosas, a la fecha el avance de soterramiento y paseo urbano en baldosa es del 67,47%, se programa para este año 2024 dar termino al porcentaje restante en el primer semestre del año.

El avance financiero del proyecto a la fecha es de \$1.459.617.154 quedando con un avance pendiente de ejecutar de \$824.330.662 millones.



Construcción de calle Loma Larga entre León Blanco y Loma Larga

El Proyecto Mejoramiento Vial Calle Loma Larga, se encuentra ubicado en la comuna de las Condes, en la población "Colón Oriente", en el cuadrante de calles Río Guadiana, Paul Harris, Cristóbal Colón y Padre Hurtado Sur, este surge a través de las solicitudes de la comunidad residente, por problemas de conexión en la infraestructura vial y debido a que en el sector existe un área invadida por la venta de drogas donde hoy no pueden hacer ingreso los vehículos por tratarse de un paseo peatonal, producto del agotamiento de los residentes y comunidades cercanas, se ha solicitado a la Municipalidad de Las Condes poder intervenir de una forma estratégica creando el Proyecto de Mejoramiento Vial de la calle Loma Larga, el que tiene 3 Etapas de construcción, siendo esta la 1ª Etapa que involucra las calles loma larga entre León Blanco y pasaje Loma Larga, Donde se transformará un pasaje peatonal en una calle pavimentada de 4 m aprox. de ancho y una extensión aprox. de 100 m, la que involucra traslado de corrientes débiles, cambio de postación, Proyecto de Solución de Aguas Lluvias, Retiro de árboles y cámaras del lugar que serán reubicadas. Esto con el fin de habilitar la vía para transporte vehicular, mejorando así la conexión vial del lugar, permitiendo el acceso con otras calles y a los servicios básicos.

Durante el año 2023, se ejecutaron 4 Solicitudes de trabajo las cuales suman un monto de \$270.805.0206, construyendo 400m² de calzada en hormigón y 300m² de acera peatonal.



Construcción Cancha de Patinaje Parque Araucano

El proyecto de esta pista de patinaje surge a partir de una participación ciudadana en que los vecinos votaron por qué hacer en este espacio. La pista cuenta con más de 900 m² siendo una de las más grandes de Santiago y la más grande de la comuna, construida con materiales de primera calidad, e integrando un diseño innovador de baldosas acompañado de barandas con luz led.

Además, se incluyó en el proyecto el mejoramiento del entorno de la pista, instalación de nuevas luminarias, de bancas, jardineras y señaléticas que acompañan todo el lugar.

Durante el año 2023, se ejecutaron 4 Solicitudes de trabajo las cuales suman un monto de \$288.577.818, construyendo 2.253m² de pista de patinaje y 484 ML de cierre perimetral.



Construcción de Paseo Borde Arboretum Florencio Barrios

Este proyecto es parte de las **Obras de Mejoramiento del Parque Padre Hurtado**, comprometidos el año 2019 mediante un Convenio de Colaboración celebrado entre las municipalidades de Las Condes y La Reina. Dicho Convenio considera dentro de sus obras, la recuperación del terreno del Parque que está segregado por la calle Vicente Pérez Rosales denominado "triángulo".

El proyecto consiste en un paseo peatonal de 660 metros lineales que bordean el perímetro del triángulo y nuevos accesos al futuro parque "Arboretum".

El paseo en ejecución tiene un perfil de 4,5m a 10m de ancho, con una vereda de 1,6 m a 2,4m de ancho. Además, contará con áreas verdes de bajo consumo, iluminación, cierre perimetral y mobiliario.

Durante el año 2023, se ejecutaron 3 Solicitudes de trabajo las cuales suman un monto de \$184.567.286, construyendo 5.500m² de paseo peatonal.

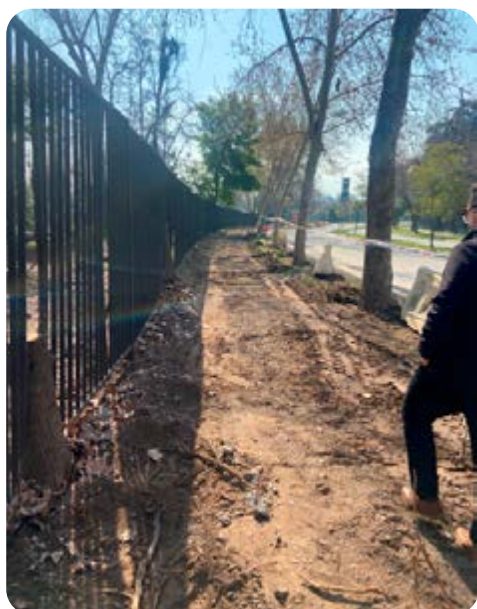

Construcción de Paseo Bordo Cerro Calán

Esta obra comprende las calles Paul Harris, Charles Hamilton, Camino del Observatorio y Camino interior de Carabineros, entre las cuales se está desarrollando un proyecto de construcción de paseo peatonal alrededor de todo el Cerro. Por calle Camino del Observatorio. Se realizaron **9 Solicitudes** de trabajo pagadas, con un total de \$ **552.834.424**, entre construcción de muros de contención, movimientos de tierra y construcción de paseo peatonal. Hay dos solicitudes de trabajo en curso con un total \$62.799.899. Tenemos un avance del 40% por calle Paul Harris. Se realizaron **4 Solicitudes de trabajo pagadas**, con un total de \$ 310.956.868, entre construcción de muros de contención, movimientos de tierra y construcción de paseo peatonal. Hay cuatro solicitudes de trabajo en curso con un total \$369.261.328. Tenemos un avance del 30% en Calle interior atrás de Comisaría. Se realizaron dos Solicitudes de trabajo, una que esta pagada, con un total de \$ 174.483.097 y otra que se encuentra en curso con un total de \$ 115.601.742, de movimiento de Tierra, con un total de \$ 290.084.839. Tenemos un avance del 30%.



Proyecto de Remodelación Estadio Municipal Paul Harris

Durante el año 2023, se licitó el servicio de Arquitectura con el objeto de materializar el proyecto "Nuevo Estadio Municipal Paul Harris", en la comuna de Las Condes, lo que contribuirá a tener un espacio de aporte al desarrollo de actividades deportivas y recreativas, que complementen las actividades de los vecinos y estudiantes de la comuna de Las Condes. Ello permitió, dar inicio al contrato de Ingeniería y especialidades que se encontraba en suspensión.

Actualmente ambos servicios Arquitectura e Ingenierías de especialidades se encuentran en su fase de desarrollo de Ingeniería versión para licitar.

El monto de contrato actual por servicio de Arquitectura es de UTM 1.282 exento de IVA.

El monto de contrato actual por servicio de Ingeniería y especialidades es de UTM 2.036,54 exento de IVA.



Proyectos de Construcción Vecinal

Revisión y seguimiento de proyectos y obras de construcción realizadas por diversas Juntas de Vecinos,, los cuales son financiados con recursos propios (JV) y aportes municipales, y son presentados a través de los programas de Fondos de Desarrollo Vecinal (FONDEVE), Mejoramientos Constructivos y Autoprotección Vecinal.

Número de proyectos revisados o con control de ejecución:

- 1 proyectos FONDEVE durante 2023
- 3 proyectos de MEJORAMIENTOS CONSTRUCTIVOS durante 2023

Durante el año 2023 se ejecutaron 4 proyectos, con montos cursados de \$ 328.389.407 durante el período. Algunos de los temas abordados en dichos proyectos son:

- Cambio de Techumbres y Cubiertas.
- Mantención mayor de Ascensores.
- Cambio de canaletas, bajadas de aguas lluvias y mantención de cajas escalas.

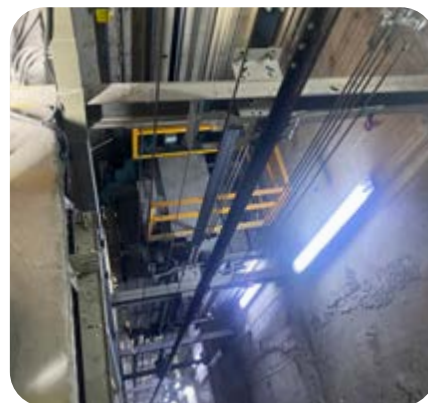

Nuevos Puntos Lumínicos de Alumbrado Público

Con el contrato de ejecución de obras civiles y eléctricas necesarias para la habilitación de nuevos puntos de alumbrado público, para la Municipalidad de Las Condes, durante el año 2023 se realizaron, con una inversión de **\$1.200 millones aprox.**, las siguientes obras:

- Construcción de alumbrado peatonal en calle Camino La Fuente entre Camino El Alba y Quebrada Honda.
- Construcción de alumbrado peatonal en calle Richard Neutra entre Presidente Riesco y Presidente Kennedy Lateral.
- Construcción de alumbrado peatonal en calle Lolco entre Rucalhue y Hermanos Neut Latour.
- Construcción de alumbrado peatonal en calle Lolco entre Tomás Moro y Florencio Barrios.
- Construcción de alumbrado peatonal en calle La Cumbre entre San Vicente Ferrer y Arturo Matte Larraín.
- Construcción de alumbrado peatonal en calle San Vicente Ferrer entre Colina La Gloria y Colina Vista Hermosa.
- Construcción de alumbrado peatonal en calle O"Carrol entre Presidente Riesco y Hermanos Cabot.
- Construcción de alumbrado peatonal en calle Agustín Fontaine entre Raúl Rivera Blin y final de calle.



Postes Inteligentes

En el año 2023 se realizó la instalación de 2 postes inteligentes y la provisión de 49 postes inteligentes. Llegando a contar con 180 puntos distribuidos en la comuna. Los postes inteligentes cuentan con módulos de suministro de energía USB y 220V, 2 cámaras de videovigilancia, megáfono, wifi gratuito, botón de pánico y son monitoreados por la Dirección de Seguridad Pública, con una inversión que bordea 120 millones aprox.



Provisión e instalación de toldos de PVC de alta resistencia para feria ubicada en Manquehue con Isabel La Católica

En el año 2023 se realizó la instalación de tela de PVC de alta resistencia para el toldo estructural de la Feria Manquehue - Isabel La Católica. El alcance de los trabajos compendió en provisión e instalación de telas de poliéster de alta resistencia/ tenacidad / densidad, recubiertas de PVC, para los toldos perimetrales de los costados de la cubierta estructural de la Feria de Frutas y Verduras de Las Condes. El costo del proyecto fue de \$ 19.265.505



Arme y desarme de las elecciones del año 2023

En el año 2023 se realizó el arriendo de infraestructura para dos procesos electorarios, en los cuales se instalaron 25.000 Mt2 de Carpas, 5.000 Mt2 de cortinaje, 8.000 Mt2 de cubrepisos, 500 focos, y 150 ventiladores para 29 locales de votación. También se realizó el arme y desarme de 1.450 mesas electorales, 2.000 urnas y 1450 cámaras. El costo de toda esta logística municipal ascendió a \$ 290.000.000 aproximadamente.



MANTENCIÓN DE INFRAESTRUCTURA

Recarpeteos Asfálticos

Con el objetivo de prolongar la vida útil del pavimento de calzada existente en nuestra comuna, se realiza un trabajo que implica el reemplazo de la carpeta asfáltica existente por una nueva. Este trabajo requiere ser aprobado por el SERVIU, por lo que se presenta con anterioridad el proyecto correspondiente a dicho organismo, informando si existen o no modificaciones a la rasante. En caso de ser necesario, el trabajo podría requerir el fresado del pavimento existente. Como etapa final del trabajo, se nivelan a la nueva línea las cámaras de inspección y rejillas de sumideros existentes.

Durante el año 2023 se recarpetearon 16 calles, obras que suman una inversión de cerca de 415 millones de pesos, en aproximadamente 9.500 m² de calles.



Paseo Patrimonial Padre Hurtado entre General Blanche y Río Guadiana

A solicitud de los residentes y Juntas de Vecinos del Sector, por el mal estado de veredas y frontis de las casas en sector de Av. Padre Hurtado Sur, entre General Blanche y Río Guadiana se procedió con el mejoramiento del entorno, construyendo un paseo peatonal y ciclovia, mejoramiento de accesos vehiculares de los domicilios. La inversión realizada fue cerca de 800 millones de pesos, por medio de 24 ST en aproximadamente 6.954 M2 de paseo y 870 ML de ciclovia.



Conservación de calzadas y aceras

Durante el año 2023 se emitieron 74 Solicitudes de Trabajo, y poco más de 610 Folios de Trabajo. La inversión bordeó los 2.210 millones de pesos, los cuales permitieron la intervención de 2.000 m² de calzadas, 10.000 metros cuadrados de aceras y la construcción de 60 bolardos de hormigón.

Por otra parte, se trabaja día a día en la atención de solicitudes de mantenimiento de aceras ciudadanas, por los distintos canales habilitados para los vecinos.



Mantenimiento de Red Sumideros de Aguas Lluvias

Con el objeto de disponer en óptimas condiciones el Sistema de Evacuación de Aguas Lluvias de la comuna, el año 2023 se ejecutó una vez más el programa de mantenimiento de colectores de aguas lluvias, pozos absorbentes, sumideros y cámaras, obras enfocadas en permitir la correcta evacuación de las aguas y así evitar inundaciones en las calles de la comuna.

Para estos efectos, se ejecutó el programa de limpieza de Colectores y Sumideros de Aguas Lluvias, con un costo de alrededor a los \$ 253 millones.

Además, se rehabilitaron tramos de colector dañados y sumideros deteriorados, con una inversión en el año 2022 que bordeó los 36 millones de pesos.

Durante 2022 se reemplazaron cerca de 50 rejillas de sumideros por rejillas ciclo inclusivas, por un monto aproximado a los 25 millones de pesos.



Accesibilidad Universal

Con el objeto de mejorar la conexión de vías peatonales para personas con capacidades diferentes, se implementó el mejoramiento en **9 puntos de la comuna**, como mejora en las vías que conectan calles principales, se normaliza la conexión peatonal a 6 colegios municipales de la comuna y la conexión al Consultorio Ariztía. por un monto aproximado a los **100 millones de pesos**.



Mejoramiento de Infraestructura de Recintos Deportivos

Durante el año 2023 se procedió al mejoramiento de infraestructura de los siguientes Recintos Deportivos, correspondientes a reparaciones de Pavimentos y Cierres Perimetrales:

- Multicancha Bosque de la Villa, ubicada en Fleming, comuna de Las Condes
- Cancha de Patinaje Parque Araucano, Ubicada sector Funk Truck dentro del Parque Araucano, comuna de Las Condes
- Circulo de Bicicletas Funk Truck

Dichas obras comprendieron el mejoramiento de recintos deportivos, por un monto aproximado de 62 millones de pesos.

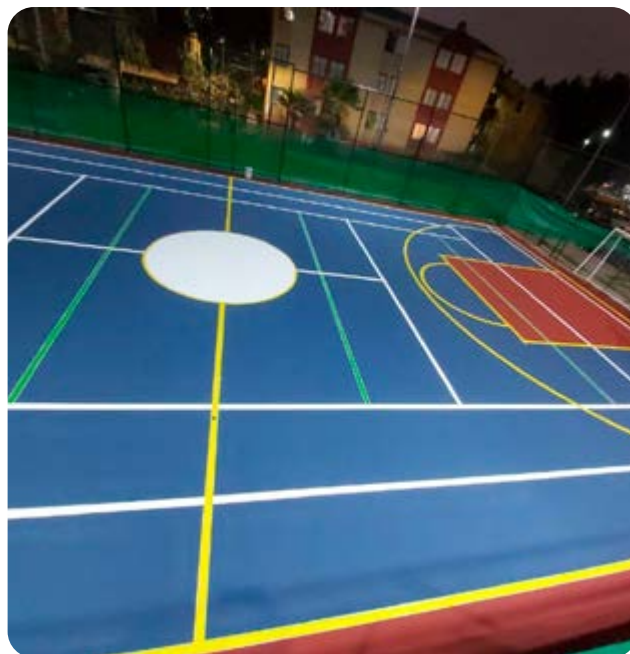

Mantenimiento de Postes Inteligentes, Refugios Inteligentes y Wifi Público

Durante el año 2023 bajo el contrato de servicio mantención de Postes inteligentes, refugios inteligentes y wifi público. Se gastaron 180 millones aproximadamente en la correcta ejecución de los servicios en cuestión. Manteniendo los 131 Postes inteligentes, 60 refugios y 5 Zonas Wifi.



Alumbrado Público

La mantención del Alumbrado Público e Infraestructura Eléctrica Comunal durante el año 2023 tuvo un costo cercano a los **\$1.125 millones**, con un servicio de mantención preventiva y correctiva los 365 días del año, atendiendo más de **4.200 fallas de alumbrado público**. Además, se realizaron trabajos especiales con obras de reposición de postes chocados, de luminarias dañadas y trabajos de canalización eléctrica subterránea para alimentar postes inteligentes en colegios. También, se actualizó el catastro georreferenciado de las instalaciones eléctricas con equipo GPS geodésico con precisión horizontal y vertical menor a 5 cm.

Con respecto al ahorro energético, como Cliente Libre la Municipalidad de las Condes mantiene un contrato de servicio de suministro de energía y potencia eléctrica para edificios y alumbrado público con la empresa Cerro Dominador CSP S.A. Durante el año 2023 se facturó **\$916.544.235** por el consumo y potencia del alumbrado público.

En el año 2023, las empresas Enel Distribución Chile S.A. y Cerro Dominador CSP S.A., facturó a la Municipalidad de Las Condes **\$386.150.224** por los Peajes de Distribución en Alumbrado Público.



Gestión con empresas de servicios

Durante el año 2023 se coordinó con las diferentes empresas de servicios, los siguientes trabajos:

- Amarre, limpieza y retiro de aproximadamente 315 km de cables de telecomunicaciones en desuso que equivale a 19.499 kg de cable.
- Reparación o reemplazo de tapas de cámaras subterráneas de diferentes servicios, gestionando la reparación de 63 cámaras de los distintos servicios que se hacen presentes en la comuna.
- Retiro de 8 postes y 4 tirantes de telecomunicaciones en desuso.
- Coordinación con la empresa ENEL para el retiro y reemplazo de 115 postes de hormigón chocados o dañados.
- Coordinación con la empresa ENEL para la pronta reparación de 596 incidencias de corte de suministro eléctrico en diferentes zonas de la comuna.

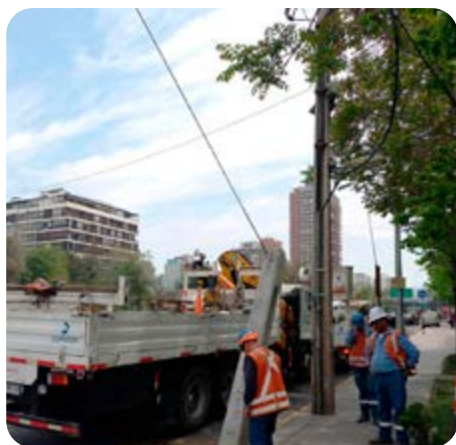

Geomensura

Teniendo un rol clave en la toma de decisiones de otras áreas del municipio, se encuentra el trabajo de Levantamientos Topográficos realizado por el Departamento de Obras Civiles. Dicho trabajo está a disposición de áreas tan diversas como Inspección DOM, Parques y Jardines, Urbanización, Jurídica, Tránsito entre otras.

Durante el 2023 fueron solicitados 108 trabajos que abarcaron levantamientos topográficos y demarcaciones para trabajos municipales. Con el uso de GPS Geodésico y Drone DJ MavicPro adquirido en 2020, los trabajos de levantamientos Aerofotogramétricos con apoyo de GPS más los levantamientos Topográficos con GPS, disminuyeron los tiempos de respuesta frente a requerimientos de Unidades Municipales, permitiendo abordar de mejor forma los trabajos.



Mobiliario Urbano Kioscos

A fin de velar por la correcta mantención de los Kioscos comunales, además de asegurar una correcta ubicación de éstos, se llevaron a cabo acciones para asegurar estos objetivos, dentro de las cuales se incluye las siguientes:

- Limpieza de grafitis
- Reposición de vidrios
- Fiscalización de cuentas de consumo
- Velar por la mantención del aseo
- Cambios de postes eléctricos
- Conexión hidráulica
- Tramitación de factibilidad de nuevas ubicaciones para Kioscos (Tránsito y Empalmes de Agua Potable o Electricidad)
- Se actualizó en ARGIS el levantamiento completo de los Kioscos, lo que permite llevar un control del estatus de cada kiosco y posibles nuevas ubicaciones.
- Reparaciones en general en interior del mobiliario tales como, (cerraduras, luminarias, pinturas, puertas, etc.)
- Reparación de daños a Quioscos por choques y por eventos en espacio público



DIRECCIÓN DE ASESORÍA URBANA DAU

Proyectos de Infraestructura Comunal

TRATAMIENTO ESPACIO PÚBLICO

Calle Francisco Bulnes Correa, entre Camino Las Flores y República de Honduras

[No construido] Extensión de la calle Francisco Bulnes Correa en tramo inexistente, entre las calles Camino Las Flores y República de Honduras. El proyecto establece un parque lineal al centro de la calzada.



Ensanche Calle Vital Apoquindo

[No construido] Ensanche del perfil de la calzada Vital Apoquindo

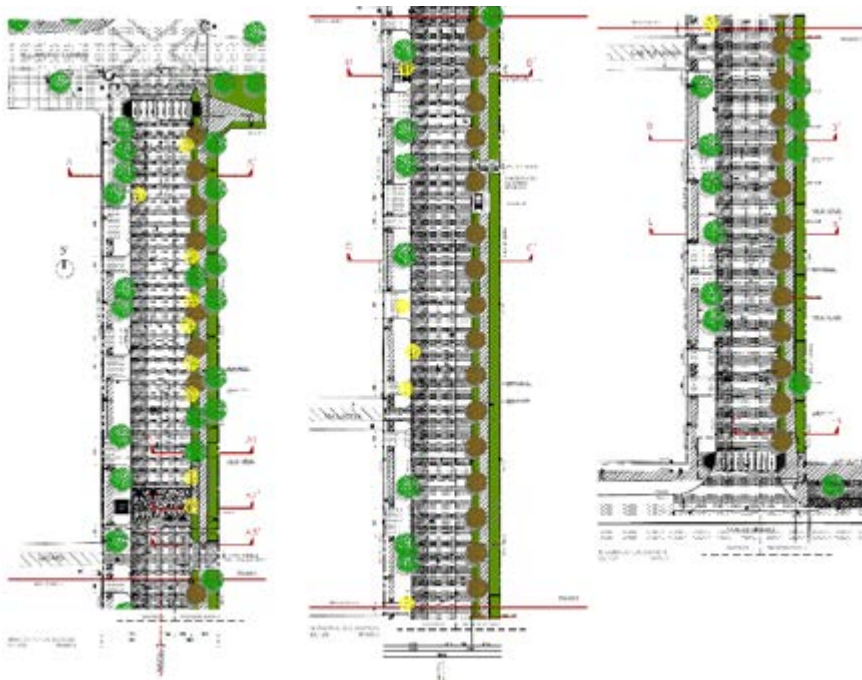

PASEO

Calle Flor de Azucena

[No construido] Mejoramiento de la Calle Flor de Azucena, priorizando al peatón y eliminando estacionamientos. El diseño establece una plaza en el centro del paseo, a través de la nivelación de la calzada con las veredas del perfil.



MEJORAMIENTO ESPACIO PÚBLICO SALIDAS AUTOPISTA AMÉRICO VESPUCIO (AVO)

Calle Los Militares y Avenida Isabel La Católica

[No construido] Mejoramiento de las salidas de la autopista Américo Vespucio Oriente, priorizando al peatón. En salida Los Militares se proyectó una rotonda y un bandejón central verde. En salida Isabel La Católica, se mejoró las veredas de la calle y se generó igualmente un bandejón central verde.



CICLOVÍA

Inicio Ciclovía Av. Padre Hurtado esquina Patagonia

[No construido] Se diseñó el empalme de la ciclovía bidireccional de Av. Padre Hurtado, en proceso de ejecución, con la ciclovía ya existente construida en la Calle Los Dominicos. La ciclovía propuesta es bidireccional y tiene un ancho de 2,4 m.



METRO LÍNEA 7

Estación Parque Araucano

[No construido] Contrapropuesta para el diseño de Línea 7 del Metro, Estación Parque Araucano. Establece la unión peatonal a través de un nuevo paseo dentro del parque, que conecta Av. Presidente Riesco con la Calle Cerro Colorado. Además, incorpora nuevos programas de recreación para las personas que circulan en dicho eje.



METRO LÍNEA 7

Estación Isidora Goyenechea

[No construido] Contrapropuesta para el diseño de Línea 7 del Metro, Estación Isidora Goyenechea. El proyecto crea un atrio hundido que incorpora locales comerciales, generando una alianza público-privada. Y, en la altura de la calle, una plaza con vegetación y áreas de esparcimiento.



METRO LÍNEA 7

Estación Estoril

[No construido] Contrapropuesta para el diseño de Línea 7 del Metro, Estación Estoril. El proyecto elimina la calle Las Condes Lateral, para conectar el parque existente en el bandejón central con la verdea sur, y así aumentar la superficie de espacio público en el sector. Se genera una plaza que incorpora vegetación, fuente de agua y asientos.

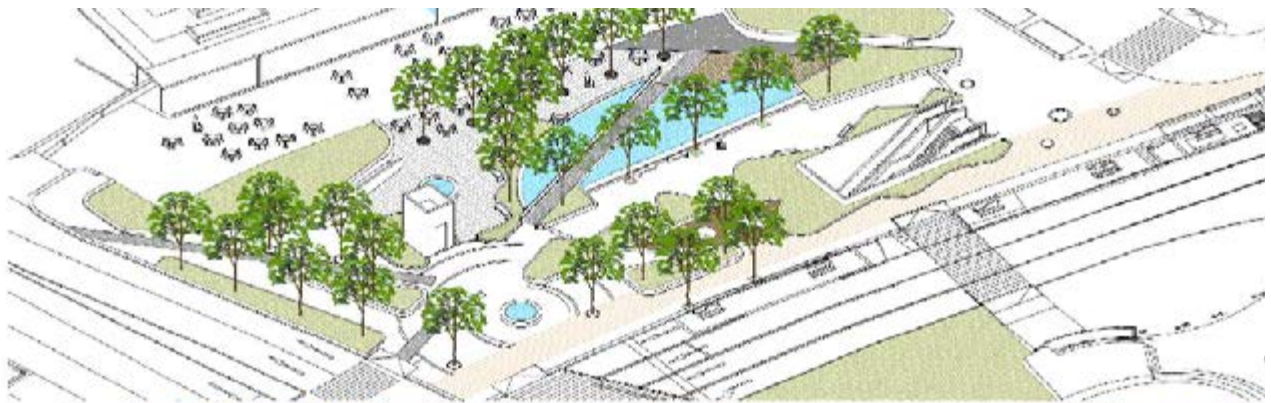

ESTUDIO

Estudio Catastral, Planimétrico y Fotográfico, Conducente a Elaborar un Proyecto de Diseño Urbano para el Espacio Público de la Av. Las Condes En El Tramo Comprendido entre La Av. Apoquindo y Calle Estoril.

[No construido] Realización de un estudio que consta de una serie de fichas que muestra el estado actual de las veredas de Av. Las Condes, con imágenes y descripciones. Posteriormente, se realizó el diseño de las veredas tipo, siguiendo el módulo ya existente, para el tramo comprendido entre Av. Apoquindo y Estoril.



Estudio catastral, planimétrico y fotográfico, conducente a elaborar un proyecto de diseño urbano para el espacio público de la Av. Las Condes en el tramo comprendido entre la Av. Apoquindo y calle Estoril.

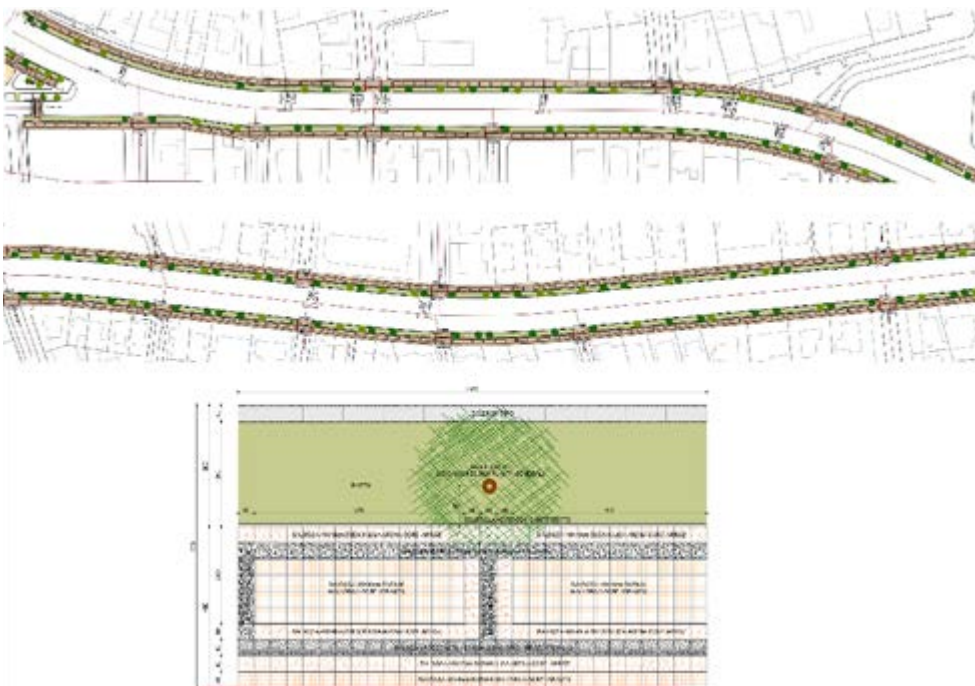

ESTUDIO

Estudio para la implantación urbana en barrios residenciales, sectores con reducción de velocidad 30 km/h máximo, como objetivo para mejorar la seguridad a peatones, adultos mayores y niños, mejorar su condición ambiental y fortalecer el concepto de barrio

[No construido] Se generó un catastro de la movilidad mayor de la comuna. Posteriormente, se realizó un catastro de los barrios que componen la comuna. De esos barrios, se realizó un estudio de la infraestructura urbana existente en la comuna. Con ese análisis, se implementó un estudio en cada barrio de las vías de 30 km/h existentes. Este estudio permite conocer su estado actual y, además, proponer algunas medidas para el mejoramiento de las vías con esas características. Esta información se dispone en una ficha tipo, diseñada en el marco de este estudio, que incorpora ambas variables. Ejemplo específico: Calle Vasco de Gama.



ESTUDIO

Mejoramiento Parque Canal San Carlos

[No construido] Proyecto aún en desarrollo, en conjunto con la Municipalidad de Providencia. Se establece un mejoramiento del eje del Canal San Carlos, que divide ambas comunas. Esto a través de operaciones de consolidación de sus bordes, cubriendo su curso para consolidar una mayor superficie de área verde y esparcimiento en el parque, y del estudio de modificación de vías para mejorar el uso y conectividad del sector.



ESTUDIO

Propuesta Parque Américo Vespucio. Extensión del ancho del Parque en el sector del Metro Escuela Militar (bajo el cruce con Av. Apoquindo)

[No construido] Se generó una propuesta para extender del Parque Américo Vespucio, manteniendo el ancho que tiene en otros sectores. Con esto, se establece una mayor circulación fluida y se aumenta la superficie de área verde en el sector. Por otro lado, se conecta de forma directa la ciclovía del Parque con el sector del Metro, mejorando la conectividad.



ESTUDIO

Aplicación "Ordenanza para la ocupación del espacio público y de antejardines en áreas comerciales" en Av. Isidora Goyenechea

[No construido] Se realizó una clasificación de tres anchos tipos para los distintos tramos de veredas existentes en Av. Isidora Goyenechea, con en fin de implementar áreas comerciales gastronómicas, identificando elementos y dimensiones aplicables en cada tramo, según la ordenanza existente.

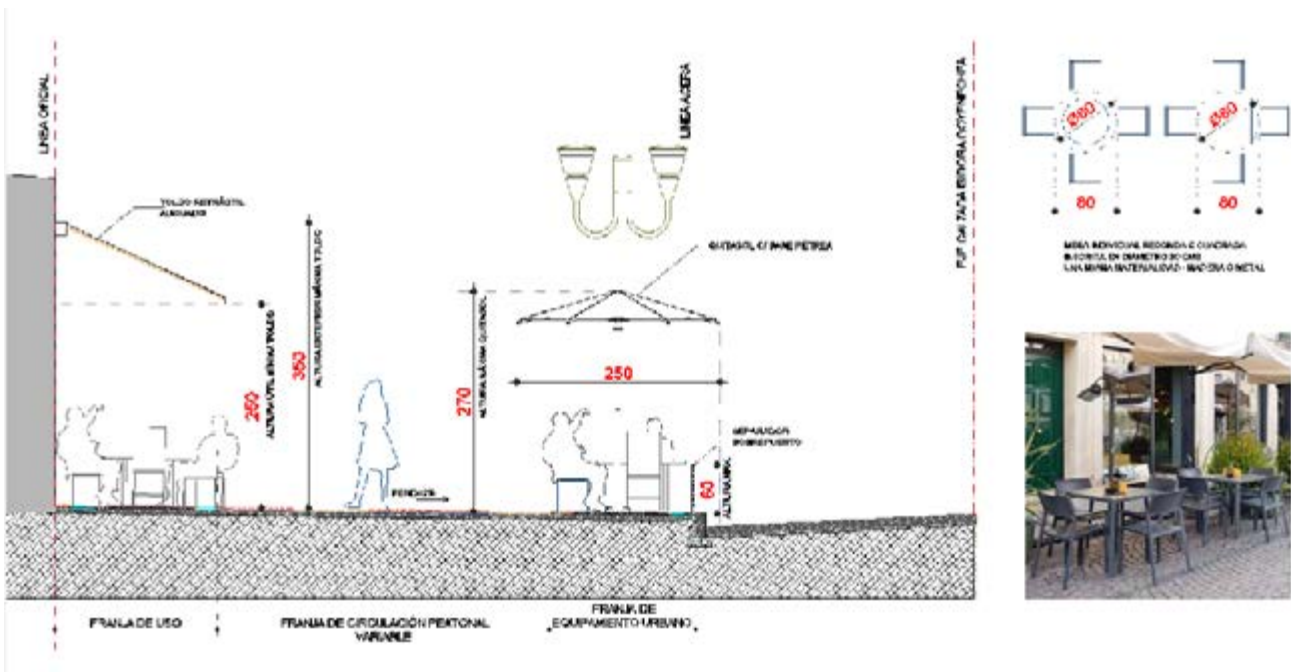
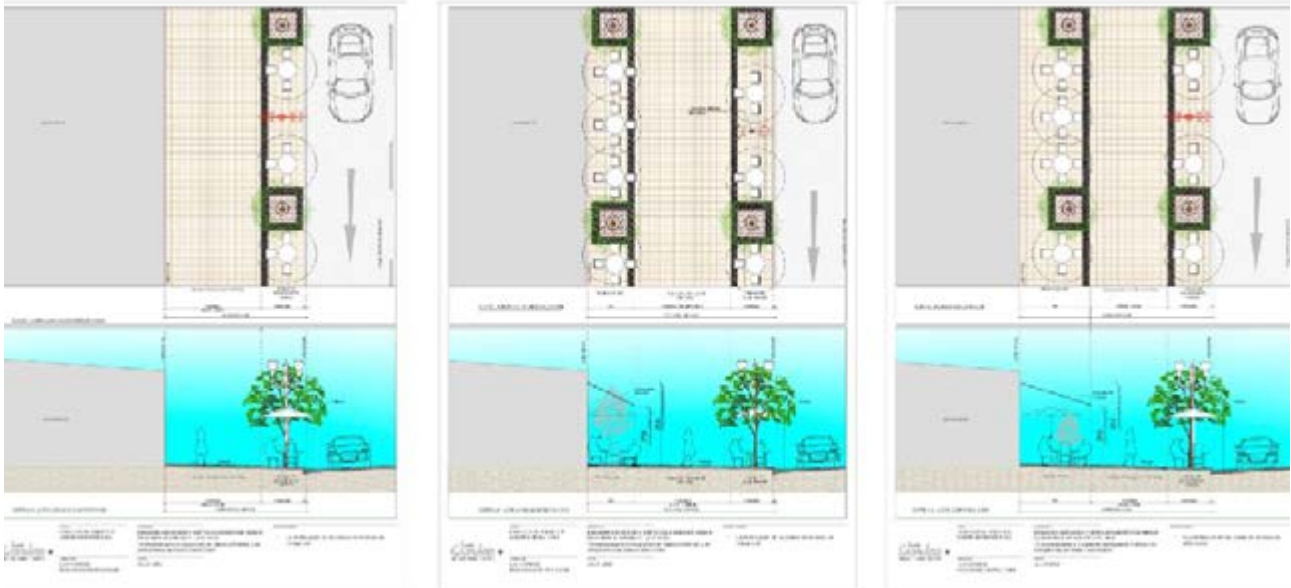

ESTUDIO

Postulación a concurso: "Premio Aporte Urbano 2023", organizado por la Cámara Chilena de la Construcción.

Proyecto Seleccionado] Se postuló el proyecto al concurso, quedando este seleccionado dentro de los tres finalistas para la categoría de: Mejor Proyecto de Integración Social - Escala Intercomunal.

LOCALIZACIÓN

SEDE SOCIAL

VIVIENDAS

AUDITORIO

FAU 2023 PREMIO APORTE URBANO

NOMBRE DEL PROYECTO: CONDOMINIO PARA SISTEMAS DE INTEGRACIÓN Y EQUIPAMIENTO MUNICIPAL BIFUNCIÓN AFESAL

CATEGORÍA: MEJOR PROYECTO DE INTEGRACIÓN SOCIAL

01

PLANTA ANEXO E

ENTREMESCLA DE TIPOLOGÍAS DE VIVIENDAS

FAU 2023 PREMIO APORTE URBANO

NOMBRE DEL PROYECTO: CONDOMINIO PARA VIVIENDAS DE INTEGRACIÓN Y EQUIPAMIENTO MUNICIPAL BIFUNCIÓN AFESAL

CATEGORÍA: MEJOR PROYECTO DE INTEGRACIÓN SOCIAL

02

CONDOMINIO ROTONDA ATENAS

Finalista concurso Premio Aporte Urbano (PAU) 2023. Categoría: mejor proyecto de integración social escala intercomunal

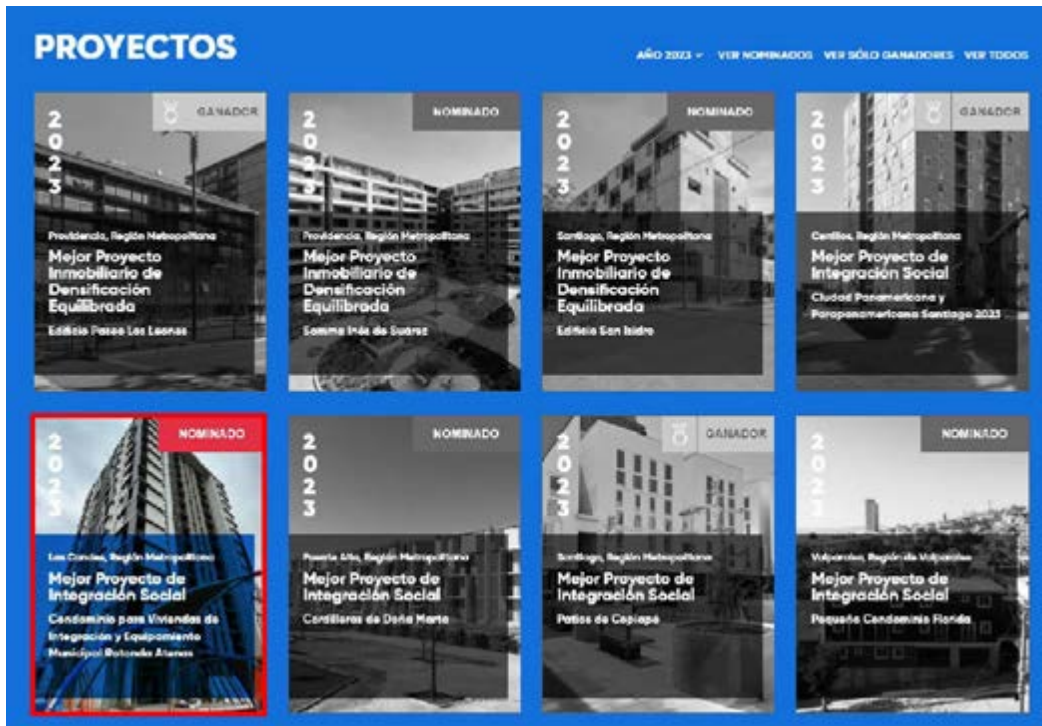

CONDOMINIO DE INTEGRACIÓN SOCIAL PAUL HARRIS

Postulación de anteproyecto a: Llamado nacional a Concurso año 2023 Programa de Integración Social y Territorial D.S. N°19, (V. Y U.), 2016

[Proyecto Seleccionado] Se postuló el anteproyecto al concurso de adjudicación de fondos SERVIU para la construcción de viviendas de integración social D.S. N°19, quedando seleccionado dentro de la nómina de adjudicación de fondos.

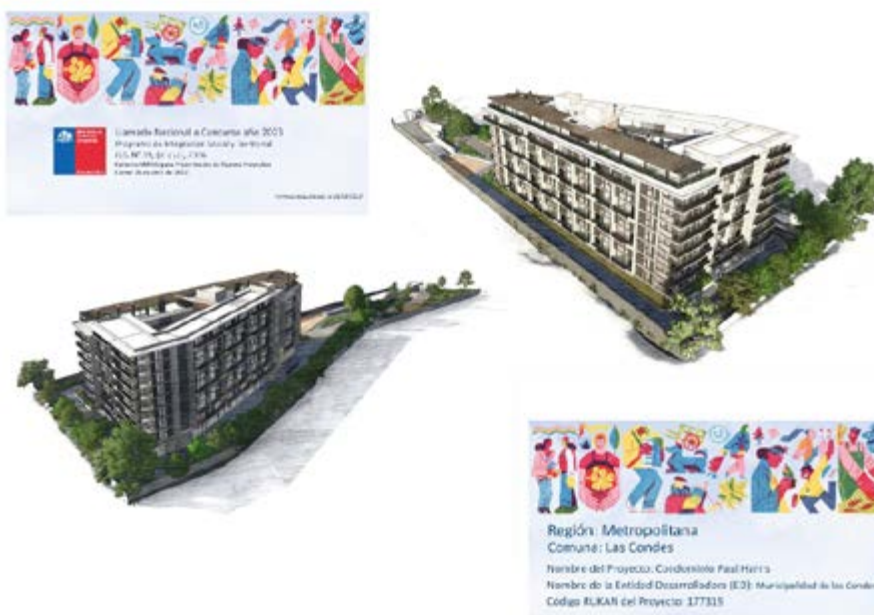

CONDOMINIO PAUL HARRIS

Municipalidad de Las Condes

DESCRIPCIÓN DEL PROYECTO:

Edificio de 7 pisos más un piso retirado (8 pisos en total), emplazado en un lote municipal, destinado a 85 viviendas dúplex y simples, acogidas al Programa de Integración Social y Territorial PIS (D.S. N°19) del MINVU. Ubicado en avenida Paul Harris n°2833. El edificio se conforma en torno a un patio central de uso común. Disponiendo las entradas de las viviendas en torno a este. En el piso retirado se incorporan terrazas y quinchos de uso colectivo.

En el piso -1 se configura un patio inglés, donde se ubican salas de uso común; salón de eventos; servicios higiénicos de uso público y para el personal; gimnasio; oficina administrativa; salas de equipos especialidades; entre otros. En el área restante y en los niveles -2 y -3 se ubican estacionamientos y bóvedas.



CARACTERÍSTICAS DEL PROYECTO:

85	23	27%	227	1	8	1	
N° DE VIVS. DEL PROYECTO	N° VIVS. FAMILIAS VULNERABLES	% DE INTEGRACIÓN	N° DE ESTACIONAMIENTOS	N° DE LOZOS	N° DE PISOS DE CASAS/EDIFICIOS	N° VIVS. MEZCLADAS REDUCIDA DE	



*NOTA: SEGÚN PRC DE LAS CONDES, SÓLO SE PERMITEN VIVIENDAS SOCIALES HASTA EL NIVEL 5.

ENTREMEZCLA:

	VIVS. PARA FAMILIAS VULNERABLES (1.400 UF)		VIVS. PARA FAMILIAS DEL TRABAJO INTERMEDIO (DESDE 1.500 UF HASTA 1.700 UF)		VIVS. PARA FAMILIAS DE SECTORES MEDIOS (DESDE 1.750 UF HASTA 2.750 UF)		OTROS RANGOS DE PRECIOS (2.800 UF)
---	--	---	--	---	--	---	------------------------------------



NÓMINA DE PROYECTOS SELECCIONADOS
LLAMADO A CONCURSO NACIONAL ESPECIAL 2023 D.S. N°19, (V. y U.), DE 2016; RES. EX. N° 510, (V. Y U.), DE 2023, Y SUS MODIFICACIONES
ORDENADOS POR PUNTAJE

N° PROY.	REGIÓN	COMUNA	CÓDIGO PROY.	NOMBRE PROYECTO	N° VIV. PROY.	% INTEGRA.	NOMBRE ENTIDAD	PTJE. FINAL	ESTADO SELECCIÓN
1	METROPOLITANA	PUDAHUEL	177362	TRAVESIA	273	25,27	CONAVICOOP	530	SELECCIONADO
2	VALPARAISO	VÍÑA DEL MAR	176867	AIRRES DE REÑACA II	160	25,63	INMOBILIARIA RIO COCHRANE S1 SPA	515	SELECCIONADO
3	METROPOLITANA	LAS CONDES	177319	CONDOMINIO PALE HARRIS	85	27,06	MUNICIPALIDAD LAS CONDES	505	SELECCIONADO
4	VALPARAISO	VÍÑA DEL MAR	177207	CONDOMINIO LAGO RUPANCO	120	25,83	CODEH DESARROLLO HABITACIONAL SPA (D3)	495	SELECCIONADO
5	VALPARAISO	VÍÑA DEL MAR	176866	AIRRES DE REÑACA I	216	25,48	INMOBILIARIA RIO COCHRANE S1 SPA	490	SELECCIONADO
6	CHIGCHENS	RANCAGUA	177150	PARKUE PEHUEN I	140	25,71	INMOBILIARIA MONTE SAN LORENZO SPA	455	SELECCIONADO
7	CHIGCHENS	RANCAGUA	177153	PARKUE PEHUEN II	140	25,71	INMOBILIARIA MONTE SAN LORENZO SPA	455	SELECCIONADO
8	BIOBIO	PERICO	177294	CONDOMINIO FUENTES DE PIEDRAS I	200	25,00	INMOBILIARIA FUENTES DE LOMAS TREE SPA	440	SELECCIONADO
9	METROPOLITANA	RECOLETA	177208	ESPACIO BUENOS AIRES	145	25,52	INMOBILIARIA CENTRO EMERGENTE SPA	440	SELECCIONADO
10	METROPOLITANA	LA PRYNTANA	177292	SANTA ROSA 11048	190	25,26	INMOBILIARIA CONTIGO 3 SPA	440	SELECCIONADO
11	COQUIMBO	COQUIMBO	177073	CONDOMINIO SENDEROS DE PEÑUELAS I	240	25,00	INMOBILIARIA ECOMAG NORTE 10 SPA	430	SELECCIONADO
12	COQUIMBO	COQUIMBO	176808	CONDOMINIO SENDEROS DE PEÑUELAS II	300	25,00	INMOBILIARIA ECOMAG NORTE 11 SPA	430	SELECCIONADO
13	COQUIMBO	LA SERENA	176880	CONDOMINIO LOS ROBLES	300	25,00	INMOBILIARIA ECOMAG NORTE 13 SPA	430	SELECCIONADO
14	CHIGCHENS	RANCAGUA	177212	BARRO PINARES IV	287	25,96	SOCIEDAD CONSTRUCTORA DE VIVIENDAS ECONOMICAS POCURO SPA	430	SELECCIONADO
15	BIOBIO	CONCEPCION	177360	CENTRAL SUR 218	295	25,08	INMOBILIARIA CONTIGO 4 SPA	430	SELECCIONADO
16	CHIGCHENS	MACHALI	177244	PARKUE LOS QUIJLOS 2	96	36,46	INMOBILIARIA GAMERO SPA	425	SELECCIONADO
17	ATACAMA	COPIAPO	177239	LOMAS DE BORISANO II ETAPA 2	180	25,00	INMOBILIARIA COPAPO S.A.	420	SELECCIONADO
18	ATACAMA	COPIAPO	177338	ALTO COPAPO	107	25,23	EL DISCIPLINA SPA	420	SELECCIONADO
19	CHIGCHENS	RANCAGUA	177250	SANJUL ROMAN ROJAS	128	25,78	INMOBILIARIA PV SA - RA	420	SELECCIONADO
20	RUBILE	CHILLAN	177213	PARKUE GONZALETA ETAPA II	209	25,36	CONSTRUCTORA JOSE GARCIA Y CIA. LTDA - RUBILE	420	SELECCIONADO
21	CHIGCHENS	RENGO	177234	ALTO SAN MARTIN ETAPA 2	174	32,18	INMOBILIARIA F. INVERSIONES BAKER SPA VI REG	410	SELECCIONADO
22	CHIGCHENS	RENGO	177242	VILLA RENGU II	273	25,64	CONSTRUCTORA MALPO SPA	410	SELECCIONADO
23	MAULE	LINARES	177164	LOTIS DOCTORA ROSA DIAZ	195	31,28	INMOBILIARIA FERVAL LTDA	410	SELECCIONADO
24	MAULE	LINARES	177170	DOÑA AGUSTINA IVA	199	25,13	CONSTRUCTORA MALPO SPA	410	SELECCIONADO

PARQUE LOS DOMINICOS

Proyecto de intervenciones para garantizar la accesibilidad universal en el Parque.

[No construido] Se desarrolló un plan derivado de observaciones que realizó la Corporación Ciudad Accesible al proyecto. Se generan una serie de operaciones al Parque con el fin de garantizar la accesibilidad universal. Algunas de las operaciones son: revisión y diseño de cruces peatonales, reemplazo de áreas de adoquines por suelo duro accesible, incorporación de asientos con respaldo en zonas de espera y descanso, diseño de barandas para las escaleras y rampas del parque, entre otras. Además, se incorporan múltiples señaléticas S.I.A (Símbolo Internacional de Accesibilidad) en distintos puntos del parque, que ayudan a identificar las rutas accesibles y programas del parque. Asimismo, se genera un proyecto para incorporar señalética informativa, que dé cuenta a los usuarios de los distintos puntos relevantes del parque a visitar.



PARQUE LOS DOMINICOS

Ejemplificación de propuestas para garantizar la accesibilidad universal : cruces a nivel, zonas de estar accesibles, reemplazo pavimento, entre otras.

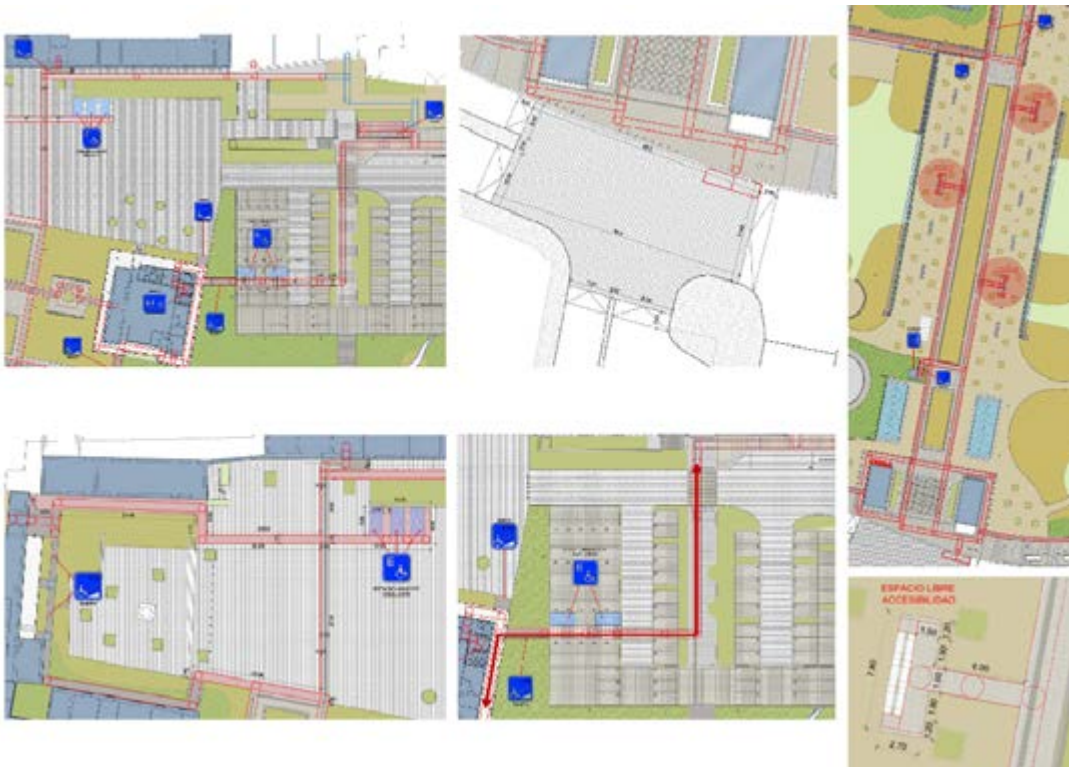

Ejemplificación de propuestas para garantizar la accesibilidad universal : diseño de barandas para rampas y escaleras.

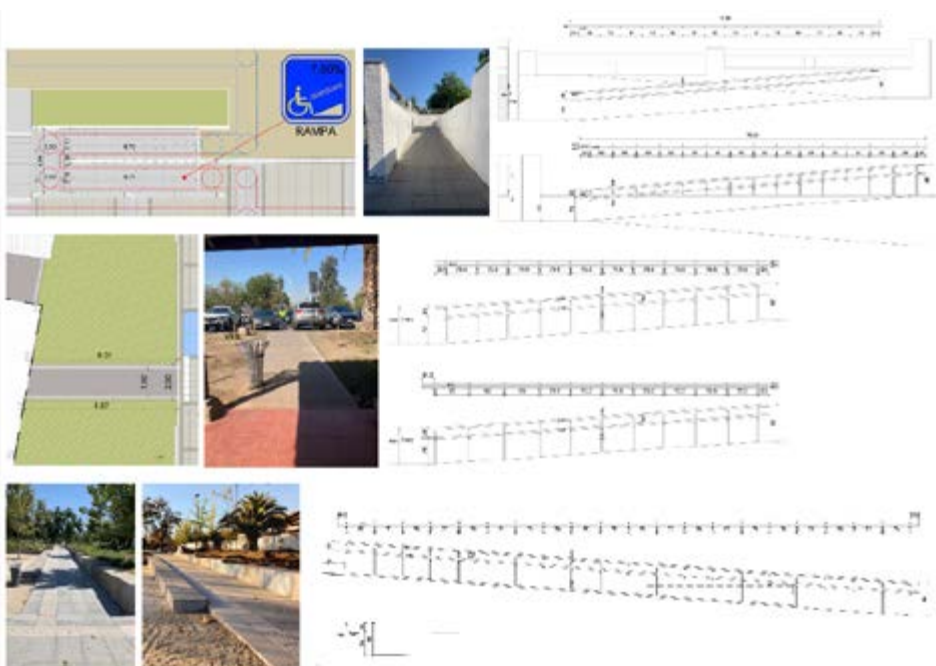

Proyecto para la incorporación de señaléticas S.I.A. (Símbolo Internacional de accesibilidad) en el Parque.



Propuesta de incorporación de señalética informativa en el Parque.

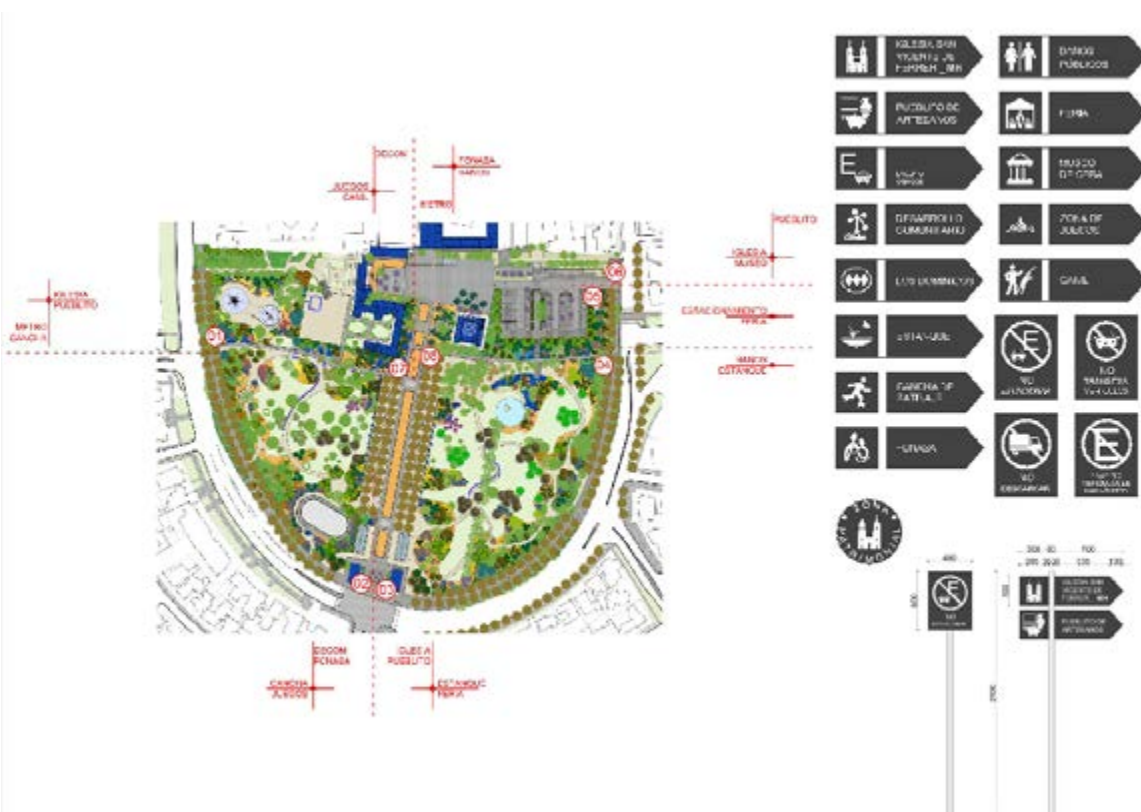

PARQUE INUNDABLE QUEBRADA SAN RAMÓN

Propuesta parque y estanques de acumulación en zona de riesgo de inundación.

No construido] Contrapropuesta al proyecto realizado por el MOP en la Quebrada San Ramón, para el control aluvional y de crecidas líquidas, que propone la construcción y operación de siete retenedores en la quebrada. El proyecto propuesto genera retenedores de agua, sin embargo, los hace parte de un Parque Quebrada inundable, incorporando además de los retenedores, programas recreativos y áreas verdes con especies vegetales precordilleranas, típicas del sector.





DESARROLLO EN SERVICIOS



5. DESARROLLO EN SERVICIOS

DIRECCIÓN DE SEGURIDAD PÚBLICA

Proyectos e Innovación

El Proyecto Red Municipal corresponde a un proyecto integral de cámaras de vigilancia instaladas en vía pública que son monitoreadas directamente por la Central de Comunicaciones 1402 de la Dirección de Seguridad Pública.

Para el año 2023, la Dirección de Seguridad Pública aumentó en 48 nuevos puntos de cámaras el alcance de la Red Municipal y un total de 664 nuevas cámaras.

ÍTEM	TOTAL AÑO 2022	TOTAL AÑO 2023	VARIACIÓN INTERANUAL
Q Puntos De Cámara	240	288	20%
Q De Cámaras	494	664	34%

Proyecto Pórticos Lectores de Placa Patente

El proyecto de pórticos lectores de placa patente corresponde a la instalación de cámaras con reconocimiento de placa patente en puntos de cámaras de la red municipal. Estas cámaras son instaladas en los puntos de mayor ocurrencia delictual relacionados con robos de vehículos en la vía pública y/o portonazos.

Hasta el año 2022 existía un total de 18 puntos de cámaras lectoras de placa patente, y durante el año 2023 se aumentó en 25 nuevos puntos, alcanzando un total de 43 puntos lectores de placa patente.



ÍTEM	TOTAL AÑO 2022	TOTAL AÑO 2023	VARIACIÓN INTERANUAL
Q Puntos	18	43	138%
Q De Cámaras	19	68	257%

Proyecto Postes Inteligentes

Los postes inteligentes están instalados en distintas plazas, parques y colegios de la comuna y sirven como equipos de vigilancia y disuasión en cada sector. Cada poste cuenta con:

- 1 cámara PTZ
- 1 botón SOS con intercomunicador
- 1 megáfono
- Red Wifi por cada punto
- Luz LED con sensor de movimiento
- Cargador USB y enchufe nacional

Para el año 2023, se aumentó en un total de 50 nuevos postes inteligentes.

ÍTEM	TOTAL AÑO 2022	TOTAL AÑO 2023	VARIACIÓN INTERANUAL
Q Postes inteligentes	130	180	38%
Q De Cámaras de postes inteligentes	260	360	38%

Proyecto Barrio Protegido

La Dirección de Seguridad Pública cuenta con un proyecto llamado Barrio Protegido, el cual tiene por objetivo prevenir el actuar delictual a través de la instalación de cámaras de vigilancia con sistema de analítica inteligente en el espacio público, resguardando los domicilios, y conectadas con la Central de Comunicaciones 1402. El sistema de analítica inteligente es capaz de detectar conductas anómalas y situaciones sospechosas, tras lo cual generan alertas que son recibidas por la Central de Comunicaciones, quienes determinan la emergencia y la activación del protocolo de seguridad en caso de ser necesario. Adicionalmente, el proyecto cuenta con una Aplicación móvil con la cual los vecinos pueden monitorear en tiempo real las cámaras instaladas en sus Barrios.

- a) Durante el año 2023 se registraron 196 barrios ingresados al proyecto
- b) El total de cámaras asociadas al proyecto Barrios Protegido alcanzó las 2.184 en 2023

ÍTEM	TOTAL AÑO 2022	TOTAL AÑO 2023	VARIACIÓN INTERANUAL
Q Barrios Protegidos	138	196	42%
Q De Cámaras de Barrios Protegidos	1.432	2.184	52%

Proyecto Safe By Wolf

Durante el año 2021, se realizó un Convenio entre la Asociación de Aseguradoras de Chile (AACH) y la Municipalidad de las Condes (MLC) en la prevención y detección de delitos que afectan a sus vecinos, especialmente el robo de vehículos, y detección de vehículos asociados a ilícitos dentro de la comuna. La AACH proporcionó a MLC 6 equipos teléfonos celulares habilitados para ser usados como lectores automáticos de placas patentes y así detectar vehículos robados circulando en la comuna. La AACH provee una plataforma llamada SafeByWolf en los teléfonos celulares que están instalados en los vehículos municipales permitiendo la lectura de placas patentes.

- a) Cantidad de lecturas 2023: 737.367
- b) Cantidad de lecturas de vehículos con encargo 2023: 614
- c) Cantidad de lecturas de vehículos en lista negra 2023: 357

Proyecto Casa Protegida

El **proyecto Casa Protegida** consiste en un sistema de **alarma, con sensores inalámbricos y cámaras de vigilancia** que se instalan al interior del domicilio en ausencia de sus moradores. El sistema cuenta con **envío de alertas** ante todo tipo de movimientos y/o anomalías que ocurran en la casa beneficiada, reportando directamente a la Central de Comunicaciones 1402.

De manera complementaria, existe una **Aplicación Móvil** que permite al vecino monitorear y visualizar sus cámaras a distancia.



Este servicio está dirigido a todos los vecinos que residan en casas destinadas a la habitación y que durante el periodo de vacaciones queden sin residentes y/o a vecinos víctimas de delitos. La instalación y desinstalación de los equipos que componen el sistema, tales como, sensores de movimiento, cámara interior y exterior, panel de control y sirena, está a cargo de personal capacitado del Departamento de Proyectos e Innovación.

Durante el año 2023 su entrega se focalizó solo a víctimas de delitos, beneficiando directamente 65 hogares de la comuna. Para quienes se iban de vacaciones, se creó el Programa "Encarga tu casa" que remplazó la entrega del kit.

Proyecto Alarmas Domiciliarias

El proyecto alarma domiciliaria tiene por objetivo acercar los hogares y/o comercios a nuestra Central de Comunicaciones 1402 en casos de emergencia. Se les entrega a los vecinos un equipo el que cuenta con un botón de emergencia y adicionalmente con un intercomunicador emisor/receptor, para que, cuando nuestros vecinos reporten algún tipo de emergencias, la Central de Comunicaciones pueda escuchar lo que está ocurriendo y también comunicar el envío de un móvil de seguridad -dependiendo del tipo de emergencia.

Cada vez que algún vecino beneficiario del servicio activa su botón de pánico o llavero, su alerta es recibida en la Central de Comunicaciones 1402, siendo conectado de manera inmediata con nuestros operadores. De manera paralela nuestra Central deriva Inspectores Municipales de apoyo a las labores de seguridad y/o emergencia quienes llegan en un promedio de 3 minutos al lugar. Una vez confirmada la emergencia o situación de seguridad, se activa protocolo con entidades externas de apoyo, como PDI, Carabineros, Bomberos y/o Ambulancias.

A diciembre de 2023, el proyecto completo ha permitido la entrega de más de 11.500 alarmas para vecinos de nuestra comuna.

Proyecto Auto Protegido

El proyecto Auto Protegido tiene por objetivo resguardar los vehículos de vecinos de Las Condes, en casos de emergencia, a través de la instalación de un equipo de georreferenciación. El proyecto cuenta con un sistema de monitoreo en tiempo real de los vehículos que reporten emergencias, y nuestra Central de Comunicaciones 1402 coordina la recuperación del vehículo con Carabineros y/o PDI. Adicionalmente, el proyecto le entrega una App. Móvil a los vecinos para que monitoreen sus vehículos en tiempo real.

Hasta el año 2023 existía un total de 6.737 vehículos de vecinos de Las Condes con equipos de georreferenciación instalados. De ellos, 17 vehículos han sido robados y 15 han sido recuperados, teniendo un porcentaje de efectividad del 88%.

Proyecto Botón SOS

El proyecto de Botón SOS está orientado a entregar protección, requerida por los tribunales, especialmente a mujeres víctimas de violencia intrafamiliar, a través de la entrega de un dispositivo que permite enviar una alerta a la Central de Comunicaciones 1402 cuando se encuentren en riesgo. Este proyecto nace de un convenio entre Fiscalía y Municipalidad de Las Condes.



a) Actualmente, se dispone de 100 dispositivos para poder gestionar la medida de protección, cuando sea solicitado por Fiscalía o por UCAVI.

b) Durante el año 2023 se asignaron 16 nuevos botones SOS.

ÍTEM	TOTAL AÑO 2022	TOTAL AÑO 2023	VARIACIÓN INTERANUAL
BOTONES SOS FISCALÍA-UCAVI	10	16	60%

Proyecto/Servicio Grabado de Patente

El servicio de **grabado de patentes** tiene por finalidad grabar los accesorios de los vehículos de residentes de la comuna, tales como espejos, vidrios, entre otros.

a) Durante el año 2022 se grabaron 6.069 vehículos y durante el año 2023 un total de 6.611 vehículos.

Proyecto Edificio Seguro

Durante el año 2022, el Dpto. de Proyectos e Innovación diseñó y adjudicó un nuevo proyecto llamado **“Edificio Seguro”**, que tiene por objetivo resguardar y controlar los accesos peatonales y vehiculares de los edificios residenciales de la comuna.

a) Durante el año 2023, fueron intervenidos 25 edificios con 30 controles de acceso peatonal y 36 controles de acceso vehicular.

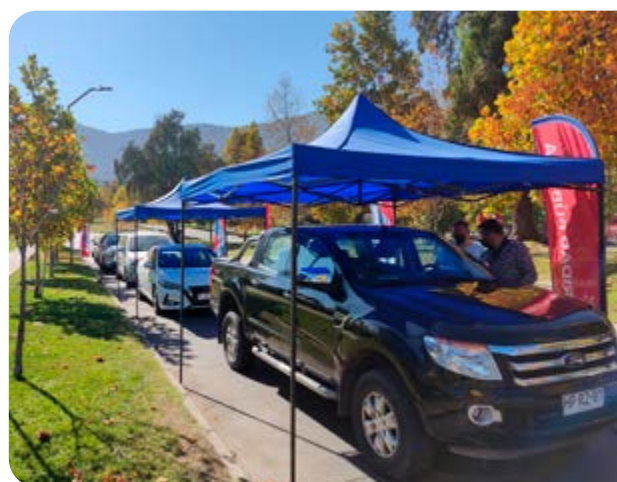

Programa Fondo de Seguridad Pública

El **Fondo de Seguridad Pública** busca desarrollar e implementar sistemas de seguridad integrados con la Dirección de Seguridad Pública, a partir de la complementariedad de distintos modelos de seguridad a nivel barrial, para mejorar las condiciones y niveles de seguridad de los vecinos de los distintos barrios y condominios de viviendas sociales de la comuna de Las Condes.

a) Finalizado el año 2023 contamos con 101 Centros de Seguridad Vecinal con la siguiente distribución según el tipo de modelo preventivo:

MODALIDAD DE ENTREGA DE SUBVENCIÓN	NÚMERO DE ORGANIZACIONES BENEFICIADAS
Asistentes Vecinales	86
Vigilancia Domiciliaria	5
Seguridad Privada	10
Totales Proyectos	101

b) Al año 2023 contamos con 5.391 hogares beneficiados. Durante el año 2023, se robustecieron procedimientos administrativos y de gestión de los centros de seguridad vecinal. Se mejoró la compra eficiente de uniformes e implementos de seguridad, se supervisó constantemente el cumplimiento de turnos de los asistentes vecinales, entre otras mejoras.

ÍTEM	TOTAL AÑO 2022	TOTAL AÑO 2023	VARIACIÓN INTERANUAL
SUBVENCIÓN ANUAL	\$1.818.473.413	\$2.010.105.505	10%

Actualmente, la Dirección de Seguridad Pública incentiva el traspaso de esta modalidad a Barrio Protegido, apostando a un uso aún más eficiente de los recursos. Cada año se aumenta en un 50% los cambios a instalación de cámaras de vigilancia con sistema de analítica inteligente en el espacio público, resguardando los domicilios, y conectadas con la Central de Comunicaciones 1402.

Programas de Prevención y Reinserción Social

El Departamento de Programas de Prevención del Delito de la Dirección de Seguridad Pública tiene por finalidad aportar a la prevención de la comisión del delito en población infanto juvenil y con mayores de 18 años a través de la ejecución del Sistema Lazos, Programa Vínculos y el Centro de Integración Social Conecta Las Condes.



El Sistema Lazos comprende la oferta Programática que forma parte de la política pública en Reinserción infanto juvenil propuesta por la Subsecretaría de Prevención del Delito y del cual la Municipalidad de Las Condes implementa la Detección Temprana (EDT) y Terapia Multisistémica (MST).

Equipo de Detección Temprana (EDT):

La finalidad del programa es detectar los perfiles de riesgo socio-delictuales en NNA mediante la aplicación de un instrumento de origen británico llamado ASSET, que evalúa factores de riesgo para la comisión de delito y, en función de los resultados obtenidos, se realiza la derivación de los casos al programa de intervención atingente al nivel de riesgo detectado (bajo, medio y alto).

El objetivo es detectar oportunamente, evaluar y derivar a los niños, niñas y adolescentes que presentan conductas trasgresoras y factores de riesgo socio-delictual a instancias especializadas por medio de una intervención familiar intensiva, integral y coordinada, de acuerdo al perfil y/o compromiso socio delictual que presenten, a fin de interrumpir el inicio de carreras delictivas.

Las fuentes principales de derivación a EDT son: Listado PSI 24 horas (Registro Carabineros de NNA involucrados en conductas sociodelictuales y vulneraciones de derecho), establecimientos educacionales, demanda espontánea y red local de programas.

Este instrumento se aplica pre y post intervención de los Programas del Sistema Lazos, por lo que ayuda a medir los resultados de dichos programas.

- **Total de casos evaluados: 312**
 ASSET PRE (entrada): 214
 ASSET POST (salida): 98

Se han realizado más evaluaciones de entrada que de salida atendiendo a los procesos terapéuticos que se encuentran activos en el Sistema Lazos, es decir, que aún no han sido evaluados en sus resultados finales y aquellos NNA que no han sido ingresados a ningún sistema.

ÍTEM	TOTAL AÑO 2022	TOTAL AÑO 2023	VARIACIÓN INTERANUAL
CASOS EVALUADOS	271	312	15%

Por otra parte, el equipo EDT implementa una estrategia de pesquisa territorial, localizada en las Villas Sociales de la Comuna (Las Condesas, Villa La Escuela, Bosques de la Villa, Colón Oriente, Villa Barcelona) que ha permitido detectar in situ los casos de familias que cumplen el perfil para la evaluación de riesgo mediante el instrumento ASSET. A partir de esta estrategia territorial puerta a puerta, se ha logrado mayor accesibilidad de los Programas a los usuarios, fomentado con ello la demanda espontánea.

- **Total de casos evaluados en Villas Sociales:** 248, lo que equivale a un 91,5% del total de las evaluaciones.
- **Total de casos evaluados de Villas Sociales derivados a Programas:** 89%

Otra de las acciones que realiza EDT es la Mesa de Gestión de Casos que tiene por finalidad sentar las bases para una red de programas sociales que abordan temas de familia e infancia.

Sus objetivos son:

Mejorar el sistema de gestión de los casos que forman parte del Sistema Lazos, a través de coordinaciones eficientes.

Exponer buenas prácticas en la gestión de casos y las redes colaborativas.

Propiciar una respuesta oportuna de acuerdo con las necesidades y requerimientos específicos de cada caso.

Durante el año 2022, se realizaron 8 Mesas de Gestión de Casos en las que se abordaron temas tales como Programa de la Vivienda, Entorno y Fortalecimiento Comunal; Casa de Acogida y Fundación Moviliza; CONE CTA; URAVIT; Mediación Vecinal; Centros Comunitarios; Programa de Reparación de Maltrato y Ciudad del Niño.

ÍTEM	TOTAL AÑO 2022	TOTAL AÑO 2023	VARIACIÓN INTERANUAL
MESAS DE GESTIÓN DE CASOS	4	8	100%

Programa Terapia Multisistémica (MST):

Este programa es uno de los componentes del Sistema Lazos que consiste en un tratamiento intensivo basado en las familias y la comunidad, que aborda las múltiples influencias que contribuyen a la conducta antisocial o ilegal recurrente en jóvenes entre 10 y 17 años de edad. Se localiza en población infanto juvenil de alto riesgo, con una intervención intensiva 24/7 esto permite abordar sistémicamente los factores de riesgo que influyen en la conducta de los NNA. Es por ello que las atenciones se implementan en el entorno inmediato en que se encuentra el NNA y su familia.

El enfoque MST considera que los individuos son parte de una compleja red de sistemas interconectados que incluyen factores individuales, familiares, y extra- familiares (pares, escuela,

barrio). Para lograr resultados exitosos con estos jóvenes, generalmente es necesario implementar intervenciones dentro de y entre una combinación de estos sistemas.

MST utiliza las fortalezas de cada sistema (por ejemplo, la familia, los pares, la escuela, el barrio, la red de apoyo autóctono) para promover el cambio conductual en el entorno natural del joven.

El objetivo final es empoderar a los padres o cuidadores directos de los NNA, asegurar que tengan o desarrollen las habilidades y recursos necesarios para enfrentar las dificultades que surgen al criar niños y adolescentes, y de manera similar, empoderar a los jóvenes para afrontar sus problemas con la familia, los pares, la escuela, y el barrio. Esto se hace en parte a través de la movilización de recursos infantiles, familiares y comunitarios autóctonos (es decir, pre - existentes o que están presentes naturalmente) que apoyen la generalización y mantención a largo plazo de los cambios que se producen durante el tratamiento.

a) Total, de casos ingresados: 58 casos y sus familias

b) Total, de casos egresados durante el periodo con oportunidad de tratamiento completo: 36 casos y sus familias

ÍTEM	TOTAL AÑO 2022	TOTAL AÑO 2023	VARIACIÓN INTERANUAL
INGRESOS MST	54	58	7%

c) **Porcentaje de cumplimientos de los 3 objetivos centrales de MST.**

- 100% de casos egresados viviendo en el hogar o en algún lugar donde autoriza el cuidador.
- 100% de los casos egresados se encuentran estudiando o en algún sistema laboral.
- 94,44% de los casos egresados finalizan sin nuevos arrestos.

d) **Porcentaje de resultados instrumentales de las familias en tratamiento:**

- 94,44% de las familias con habilidades necesarias para enfrentar futuros problemas.
- 100% de las familias logran mejorar sus relaciones.
- 94,44% de las familias adquieren nuevas habilidades de soporte social y nuevos manejos de la red.
- 100% de los jóvenes egresan incorporados en actividades y con personas pro sociales.
- 100% de las familias y jóvenes logran sostener sus cambios.

e) **Acciones de gestión social con red municipal con el objetivo de apoyar a necesidades de la familia y del NNA.**

- Gestión de Matriculas en sistema educacional Formal o sistema alternativo de recuperación académica y sistema a privado de la comuna y fuera de esta.
- Gestión de apoyo a Salud Primaria, Cosam y Salud Terciaria de red la pública, así como también de la red de Salud Privada.
- Gestión para apoyo en búsqueda de trabajo con red municipal Omil.
- Gestión para apoyo en búsqueda de becas en la red municipal y privada para Deporte.
- Gestión de apoyo de seguridad para familias y terapeutas, con dirección de seguridad.

Programa Vínculos:

Este programa lleva 4 años de funcionamiento y tiene por finalidad prevenir conductas de riesgo en población infanto juvenil de mediano riesgo socio delictual, a través de un modelo basado en evidencias en sus resultados, llamado Terapia Familiar centrada en la alianza terapéutica.

El objetivo del programa es reducir los factores de riesgos socio delictuales en niños, niñas y adolescentes que puntúan nivel medio en el instrumento ASSET de la comuna de Las Condes.

Objetivos Específicos:

1. Reducir los conflictos familiares y deterioros de la convivencia familiar
2. Disminuir los problemas conductuales de los NNA
3. Disminuir el desajuste emocional de los NNA en estado de vulnerabilidad
4. Disminuir negligencia parental

Resultados:

a) **Total de casos ingresados:** 92 casos

b) **Total de casos egresados exitosamente:** 43 egresados, 37 alcanzaron a ser evaluados con Asset Post antes de finalizar el año 2023, de los cuales el 100 % redujeron sus puntajes Asset.

c) **Porcentaje de disminución de riesgo:** De los casos debidamente egresados, el promedio del puntaje Asset de ingreso es de 12,4 pts. Y de egreso es de 3,8 pts. Lo que constituye una reducción de factores de riesgo de un 69,3%



ÍTEM	TOTAL AÑO 2022	TOTAL AÑO 2023	VARIACIÓN INTERANUAL
INGRESOS VÍNCULOS	67	92	37%

- Acciones de gestión social con red municipal: El objetivo de las gestiones realizadas es contribuir en el mejoramiento de la calidad de vida de los NNA y sus familias además de dar respuestas a las necesidades sociales de las familias pertenecientes a nuestro programa, durante todo el proceso, a través de la vinculación, solicitud de beneficios y acompañamiento de las redes municipales. Entre las redes municipales con las que mantenemos mayor vinculación se destaca:

Departamento de Subsidios y Programas Sociales Oficina de Mediación Familiar

Departamento de Desarrollo Local

Departamento de Organizaciones Comunitarias

Centros de Salud Familiar (Apoquindo y Ariztía).

- Acciones en el ámbito escolar: Los colegios municipales acogen a un gran porcentaje de NNA de la comuna, son un pilar para la formación académica y valórica de la comunidad

y uno de los principales espacios de socialización en la infancia y la adolescencia.

Realización de talleres y charlas para padres y/o apoderados orientados a fortalecer su rol en la crianza y el cuidado de NNA, abordando temas como: crianza positiva; desafíos de la crianza de acuerdo a las etapas del ciclo vital; abordaje de conductas de riesgo en adolescentes; entre otros.

Realización de talleres y charlas para estudiantes orientados al desarrollo de factores protectores que prevengan la aparición de conductas de riesgo en temas como: autoestima; salud mental; uso del tiempo libre; uso de redes sociales; bullying; entre otros.

Realización de capacitaciones y asesorías para docentes y funcionarios de establecimientos educativos en temas como: acceso y funcionamiento de la oferta programática de la dirección de seguridad pública; manejo de situaciones de riesgo en la comunidad educativa; entre otros.

- Durante el año 2023 se realizaron 9 talleres, charlas y/o reuniones con distintos establecimientos.

ÍTEM	TOTAL AÑO 2022	TOTAL AÑO 2023	VARIACIÓN INTERANUAL
TALLERES Y CHARLAS	5	9	80%

Centro de Reinserción e Integración Social “Conecta Las Condes”

Es una iniciativa que parte en octubre del 2020 para dar una oportunidad a vecinos con conflicto con la justicia. Originalmente el Centro Conecta tuvo como único perfil de atención a personas con antecedentes penales o en conflicto con la justicia.

Tras 3 años de experiencia, se trabajó en un rediseño del programa pasando a ejecutarlo en un 100% la Dirección de Seguridad Pública a partir del segundo semestre del 2023. En este programa se propone un trabajo de intervención con el propósito de reducir el riesgo de reincidencia y/o comisión de delitos, en adultos residentes de la comuna de Las Condes, en conflicto con la justicia y/o en condición de vulnerabilidad, a través de un modelo de intervención integral, que favorezca su integración social y el logro de una empleabilidad sostenible.

a) Horas totales de capacitación: 190 hrs.

b) Tipos de capacitación:

- Administración de Bodega.
- Técnicas de Regadío Automático.



Unidad de Gestión de Seguridad

Este programa busca impulsar el rol activo de los vecinos como agentes corresponsables para la disminución del delito, entregando herramientas de prevención social y situacional para resguardar la seguridad de sus barrios y hogares. Además, la unidad de gestión territorial difunde

y acerca a la comunidad la oferta programática de la Dirección de Seguridad Pública, responde a los requerimientos de los vecinos sobre seguridad comunal y fomenta la participación ciudadana, fortaleciendo las organizaciones funcionales para el trabajo articulado entre el municipio y la comunidad.

Principales acciones realizadas por la Unidad de Gestión Territorial, Promoción y Difusión:

a) Relación con vecinos: La comunicación directa y fluida con las organizaciones territoriales y funcionales, a través de los Centros de Seguridad Vecinal, permite identificar las necesidades de seguridad de los barrios de la comuna y contribuir a organizar el territorio para prevenir el delito. Durante el año 2023 se realizaron 27 despliegues territoriales de la Dirección de Seguridad Pública, para estar en directa relación con los vecinos difundiendo campañas de prevención y seguridad.

b) Durante el año 2023 se realizaron 115 mesas de seguridad comunitaria con 440 vecinos participantes. Además, a los vecinos y barrios afectados por delitos se entregaron 228 Kit de acceso protegido (pletinas para portones y rejas) beneficiando a 570 vecinos. Junto a 93 clubes de adulto mayor, se realizaron diversas campañas de prevención en las que participaron 1.395 adultos mayores

c) Evaluaciones situacionales: Este instrumento de evaluación que es aplicado a casas, condominios y edificios tiene por objetivo identificar las vulnerabilidades de las viviendas y sus entornos más próximos, con la finalidad de entregar recomendaciones y sugerencias para reducir la oportunidad de cometer delitos, además de aumentar la sensación de seguridad de los vecinos. Por otro lado, esta evaluación también es aplicada a todos los vecinos que han sido víctimas de algún tipo de delito dentro de sus hogares y que son atendidos por la Defensoría PRO Víctimas. Durante el año 2023 se realizaron 358 evaluaciones situacionales, beneficiando a 895 vecinos. Esto representa un alza de 120% en comparación al año 2022.



Atención a Víctimas y Persecución Penal

Defensoría Pro-Víctimas

La Dirección de Seguridad Pública cuenta con el programa Defensoría PRO Víctimas, que entrega Protección (por medio de un equipo de abogados que representan judicialmente a las víctimas), Resignificación (donde un equipo de psicólogos ayuda a las víctimas a convivir con el trauma post delito, en especial en casos violentos) y Orientación (haciendo un análisis forense de la evidencia

disponible en el sitio del suceso para levantar pruebas para poner a disposición las víctimas y sus abogados, así como a las policías y fiscalía.

Resultados generales

- Durante el año 2023 se atendieron a 935 víctimas de delitos, de ellos 271 fueron por robo con intimidación y/o violencia, representando un 29% de los delitos cubiertos; y 318 por robo en lugar habitado, representado el 34% del total.

ÍTEM	TOTAL AÑO 2022	TOTAL AÑO 2023	VARIACIÓN INTERANUAL
VÍCTIMAS ATENDIDAS	837	935	12%

Protección:

En el eje de protección, se entregó acompañamiento y representación legal a las víctimas de delito. Se presentaron por otra parte, el **programa Las Condes Cero** que combate el tráfico de drogas a través de denuncias anónimas, recibió 82 denuncias que derivaron en 26 querellas presentadas. Además, se obtuvo 22 años de condena, 71 kilos de drogas incautadas y 9 Millones de pesos incautado.

a) Como respuesta a delitos de variada índole, la Defensoría PRO Víctimas, entregó una serie de medidas de protección a las víctimas: 275 servicios de cerrajería, 57 sistemas de alarma "Casa Protegida", 14 botones de emergencia, 291 vigilancias especiales gestionadas, 80 vigilancias ejecutadas por casos de VIF y 14 Botones VIF SOS.

b) Durante el año 2023 se presentaron 256 nuevas querellas en representación de las víctimas. Los abogados de la Defensoría PRO Víctimas asistieron a 940 audiencias en los tribunales por delitos de diversa índole.

c) Para el año 2023 se logró un total de 83 condenados por diversos delitos, con un total de 351 años de condena.



Resignificación:

Espacio terapéutico desde un enfoque victimológico para ayudar a las víctimas a superar las consecuencias psicológicas del delito y responder de forma inmediata con atención psicológica.

a) Respuesta psicológica inmediata (RPI): intervención inmediata con las víctimas en el sitio del suceso una vez ocurrido el delito. Contención emocional, intervención en crisis y evaluación de medidas de seguridad. El año 2023 se amplió la cobertura de la respuesta psicológica inmediata a casos de suicidio, muertes accidentales, incendios y personas desaparecidas.

b) Durante el año 2023 ingresaron 175 víctimas a tratamiento psicológico. Recibiendo en promedio 10 sesiones de atención.

Unidad de Evidencia Digital

Objetivo General

Fortalecer la persecución penal de los delitos ocurridos en la comuna de Las Condes mediante la producción, análisis y síntesis de evidencia, obtenida mediante las diversas plataformas con las que cuenta la Dirección de Seguridad y principalmente de su red de cámaras de videovigilancia.

Para ello la unidad realiza diversas acciones que nos permiten contar con la evidencia necesaria para cooperar con las policías y los vecinos de Las Condes mediante:

- Extracción
- Almacenamiento
- Análisis
- Custodia



Resultados:

a) Cámaras revisadas durante el periodo: En cuanto a las cámaras revisadas, durante 2023 se revisó un total de 4902 dispositivos, un alza de 87% en comparación al periodo anterior. La revisión de cámaras de postes inteligentes aumentó en un 41%

b) Durante el año 2023, se identificaron 78 placas patentes de interés criminalístico, por intermedio de cámaras lectoras de patentes.

c) Durante el año 2023 se analizaron y se informaron 212 casos; vehículos sospechosos, videos claves, rutas de escape, análisis de redes sociales, entre otros.

d) Se recibió un total de 2634 solicitudes de evidencia digital provenientes de vecinos, Fiscalía, Policía de Investigaciones, Carabineros y Juzgados de Policía Local, aparte del análisis de imágenes en función de solicitudes internas de la Dirección de Seguridad Pública.

e) Esta cifra supone un crecimiento de un 40% de requerimientos procesados respecto del año 2022.

f) Se revisaron 3876 videos durante el año 2023. Esto provocó el hallazgo de 877 vehículos de interés, 69 rostros y 1.029 rutas de escape de victimarios.

g) La revisión de cámaras del año 2023 fue un 8% más efectiva que en el 2022. El 2022 solo en un 46% de las revisiones se encontró evidencia relevante, mientras que en el 2023 este porcentaje aumentó a 54%.

ÍTEM	TOTAL AÑO 2022	TOTAL AÑO 2023	VARIACIÓN INTERANUAL
Solicitudes	1876	2642	41%
Hallazgo Evidencia	867	1432	63%

Unidad de Análisis Delictual

For intermedio de profesionales con experiencia en lo criminal, estudiamos las tendencias, modus operandi y patrones delictuales de delitos que ocurren en la comuna, buscando e identificando bandas delictuales, aportando la información a nuestros patrulleros, como también a policías y fiscales encargados de la persecución penal con el fin de detener a los delincuentes y prevenir la ocurrencia de hechos futuros.

Resultados:

a) Dentro del año 2023, se confeccionaron un total de 43 "Informes Técnicos de Levantamiento de Información", enviados a la Fiscalía Oriente y las Policías, que contenían información relevante para la identificación de los autores de delitos.

b) Dentro de ellos, cabe destacar, que se contribuyó con información para la Fiscalía de Focos Investigativos y PDI, logrando la detención de peligrosas bandas dedicadas al robo de domicilios y robo de locales de conveniencia en la comuna. En todos esos casos se logró la detención y posterior prisión preventiva de los integrantes de las bandas mientras duró la investigación.

c) Por otra parte, también se confeccionaron 83 reportes con información de vehículos vinculados a delitos, material que se comparte con las policías, fiscalía, área operativa y comercio, que ha permitido detener a sujetos en situación flagrancia, contribuyendo a la persecución penal y prevención de la comisión de otros hechos delictuales.

d) Otros casos de éxito:

Detención banda asociada a robos en locales de conveniencia

El 27 y 29 de Julio se detuvo a una peligrosa banda que participó en 13 casos durante el 2023. Mediante el trabajo coordinado con PDI, la Dirección de Seguridad Pública aportó detalles importantes para la investigación. Se determinó el modus operandi de los sujetos y la PDI pudo levantar evidencia clave (huella dactilar).

Con ello se logró detener a un adulto que actualmente se encuentra en prisión preventiva y un menor de edad en internación provisoria. La Defensoría Pro Víctimas presentó querrela en nombre del Municipio.

Detención banda Detroit

La banda denominada Detroit, por la vestimenta de algunos integrantes, participó en 9 robos con intimidación y fuerza en domicilios. Los hechos fueron vinculados entre sí por la Unidad Forense de la Dirección de Seguridad. Estas acciones permitieron su detención y desarticular a la banda.

Dos integrantes se encuentran en prisión preventiva mientras dura la investigación. La Defensoría Pro Víctimas presentó querrela criminal en representación de las víctimas.



Departamento Operativo

Despliegues Operativos

Para dar cumplimiento a los requerimientos de la comunidad y velar por la seguridad de los vecinos residentes y población flotante de la comuna, la Dirección de Seguridad Pública cuenta con una dotación total de 144 inspectores que cumplen servicios en terreno, quienes se encuentran distribuidos en cinco secciones operativas y en brigadas especializadas de trabajo, específicamente Brigada de Drones, Comercio Ambulante, y Parques y Plazas.



Adicionalmente a las labores de prevención y patrullaje, la Dirección de Seguridad Pública cuenta en esta función con el apoyo del personal de la Unión Comunal de Juntas de Vecinos, quienes participaron activamente en los servicios en la población con 100 patrulleros, los que desarrollan sus servicios preventivos en automóviles, motocicletas, bicicletas e infantería.

El personal de la Unión Comunal de Juntas de Vecinos desarrolla sus tareas mancomunadamente con los inspectores de Seguridad Pública, aumentando de esta forma las horas de patrullajes y kilometrajes recorridos en la comuna. El patrullaje preventivo conjunto se ve reflejado en la cantidad de kilómetros recorridos anualmente, los que para el año 2023 sumaron 2.788.420 kilómetros recorridos, 1.836.889 correspondiente a inspectores municipales, y 951.531 a Unión Comunal.

- 144 inspectores municipales
- 89 patrulleros de Unión Comunal
- 2.954.785 kilómetros recorridos

ÍTEM	TOTAL AÑO 2022	TOTAL AÑO 2023	VARIACIÓN INTERANUAL
Inspectores Municipales	132	144	9%
Patrulleros Unión Comunal	89	100	12%

MotoStop

Entre las funciones operativas de la dirección, se encuentra una brigada que tiene como fin intensificar el patrullaje a motos e identificar aquellas que estén circulando de manera ilícita en la comuna, o bien presentan marcadores de riesgo asociado al delito, como es la presencia de dos pasajeros en una moto.

- a) El plan moto stop se empezó a implementar desde el 2 de julio del 2022, y desde ese día hasta el 31 de diciembre hubo 383 retiros de vehículos. Durante todo 2023 se realizaron 1.375 retiros de vehículos.
- b) 946 corresponden a motos y 429 a autos



c) De las 946 motos: 614 corresponden a delivery y 332 son particulares.

d) Motivo de infracción de las motos de delivery:

- 34 por permiso de circulación vencido
- 4 por revisión técnica vencida
- 548 por no portar licencia de conducir
- 20 por no portar documentación del vehículo.

Brigadas Operativas Especializadas

Brigada de Drones

El objetivo principal de esta brigada es vigilar espacios públicos, plazas y parques de la comuna donde se presentan casos de incivildades asociados al consumo de alcohol y/o drogas, dar apoyo en búsqueda de personas y detección de focos de incendios, desarrollando patrullajes aéreos dentro de la comuna.

Por otra parte, la Brigada de Drones de Las Condes presta apoyo al personal de Carabineros y PDI, en labores de investigación de delitos relacionados a la ley N° 20.000, colaborando en operativos policiales y asistiendo tecnológicamente y operativamente las labores de las policías y el ministerio público, utilizando estos registros como evidencia en los procesos investigativos y de persecución penal.

- Dotación de 3 drones

Brigada de Comercio Ambulante

El objetivo de la Brigada de Comercio Ambulante es controlar el desarrollo del comercio informal dentro de la comuna, como también la compra de productos de manera informal por parte de la ciudadanía. Para este cometido, los 8 funcionarios que conforman esta brigada, desarrollan sus servicios en puntos críticos, donde se presenta el problema de compra y venta de mercaderías de manera informal.

ÍTEM	TOTAL AÑO 2023
Infracciones a vendedores	1.715
Infracciones a compradores	27
Decomisos	30.371

Brigada de Parques y Plazas

Las funciones de la Brigada de Parques y Plazas son principalmente la fiscalización de consumo de alcohol en vía pública, parques y plazas y el consumo de cigarrillos en plazas y parques.



ÍTEM	TOTAL AÑO 2023
Infracciones consumo de alcohol en vía pública	2.015
Infracciones consumo de tabaco en parques y plazas	531

Recursos Técnicos y Tecnológicos

Todos los funcionarios que cumplen labores en terreno de seguridad y prevención se distribuyen de acuerdo a las problemáticas existentes en la comuna, información que se obtiene periódicamente por parte del Observatorio de Seguridad Pública, poniendo a disposición de la comunidad el personal necesario para cumplir las labores preventivas y fiscalizadoras que se requieren, contando con los recursos técnicos y tecnológicos e implementos de seguridad adecuados para el desarrollo de sus funciones.

La Dirección de Seguridad Pública cuenta con una flota de vehículos en los que se incluyen, automóviles, camionetas, retenes móviles, motocicletas y bicicletas. El total de la flota vehicular municipal para el año 2023 fue de 99 vehículos motorizados y no motorizados, a los que se suman 82 vehiculares de Unión Comunal.

TIPO DE VEHÍCULO	MUNICIPALES	UNIÓN COMUNAL
Automóviles	6	0
Camionetas	10	3
Station Wagon	50	29
Motocicletas.	32	24
Retenes móviles	0	0
Reten brigada aérea	1	0
Bicicletas	0	26
Total	99	82

Los inspectores municipales cuentan con cámaras corporales o bodycams como elemento de respaldo de su gestión en terreno. Estos dispositivos tienen como objetivo registrar material audiovisual de los procedimientos atendidos en cada turno.

- El 2023 la dirección contó con 138 dispositivos de bodycam

Central de Comunicaciones

La Central de Comunicaciones es la unidad de la Dirección de Seguridad Pública donde se reciben y canalizan los requerimientos de la comunidad, servicio que funciona continuamente las 24 horas del día, durante los 365 días del año.

La dotación de la central de comunicaciones fue la siguiente:

CENTRAL DE COMUNICACIONES	2023
Supervisores	3
Operadores de servicio	10
Operadores de Cámara	10
Telefonistas	36
Gestores de procedimientos	10
Administrativo.	0
Total	69

El año 2023 ingresó un total de 187.308 llamados a la central de comunicaciones.

Destacamentos y Base de Especialidades

La **Base de Especialidades de la Dirección de Seguridad Pública**, es la unidad encargada de la atención de los sistemas tecnológicos proporcionados a los vecinos de la comuna. Su finalidad es profesionalizar la atención de los proyectos tecnológicos, aumentar la calidad del servicio prestado a nuestros vecinos y brindar soporte técnico de los sistemas a su cargo, tiene como función principal atender, gestionar y operar todos los sistemas de emergencias y tecnológicos, monitorear la red de cámaras de video vigilancia del Programa Barrio Protegido.

La Base de Especialidad interactúa activa y permanentemente con la Central de Comunicaciones a través del registro de requerimientos en el Sistema Centro de Comando y Comunicación (CECOCO), para la atención, adopción y solución de requerimientos por parte del cuerpo de Inspectores Municipales que prestan servicios en terreno.



La Dirección de Seguridad Pública cuenta con 5 Destacamentos emplazados en distintos puntos de la comuna, los que se detallan a continuación:

- Destacamento de Quinchamalí (abril 2019)
- Destacamento de Pdte. Errázuriz (junio 2019)
- Destacamento de San Carlos de Apoquindo (mayo 2021)
- Destacamento de Fleming (marzo 2022)
- Destacamento de Apoquindo (diciembre 2022)

Los Destacamentos y Base de Especialidad cuenta con 5 secciones compuestas en equipos de 14 personas, en rol de tres turnos, de 07:00 a 14:00, de 14:00 a 21:00 y de 21:00 a 07:00 hrs., los que tienen una frecuencia de dos turnos de mañana, dos turnos de tarde, dos días libres, dos turnos de noche y dos días libres.

Actualmente, los Destacamentos y Base de Especialidad cuenta con 84 operadores de cámaras y 2 coordinadores de servicios.

Apoyo Frente a Emergencias Climáticas y Naturales

Apoyo frente a Emergencias

El Programa del Coordinador de la Unidad de Gestión del Riesgo Comunal 2023 dependiente de la Dirección de Seguridad Pública de nuestro municipio ha gestionado su rol en las diferentes etapas del ciclo de la emergencia como son:

- Prevención
- Preparación
- Mitigación
- Respuesta
- Recuperación

En lo referente a prevención, en coordinación con las direcciones de Obras Municipales y Patentes Municipales realizó labores de fiscalización de los Planes de Seguridad, Emergencia y Evacuación relacionados con la Ley N°21.442 de Copropiedad Inmobiliaria, Certificación de Ascensores Ley N°20.096 en diferentes edificios comunitarios, institucionales, corporativos y comerciales. Paralelamente se emitieron sendos informes de análisis de riesgo de eventos masivos por requerimiento de patente transitoria de venta de alcohol para resolución conforme a la Ley N°19.925 en su artículo N°19 a requerimiento del Departamento de Patentes Municipales.

Como gestión de mitigación este programa realiza cada año un **levantamiento de sectores de la comuna que presentan riesgo emergente** asociado a la estación del año, como lo es el análisis de quebradas en lo referente a activación por lluvias y de incendios forestales en verano, así como un empadronamiento de predios, sitios eriazos y zonas urbano -rural precordillerana con riesgo de incendios forestales. Reviste una relevante importancia la gestión preventiva de la limpieza de varios puntos de sumideros, desagües y cursos de agua de infraestructura en la vía pública, lo que ha permitido que en los tres últimos inviernos la comuna no presente situaciones relacionadas con anegamientos o inundaciones por eventos meteorológicos de invierno.

En 2023, el Programa de UNIDAD DE GESTIÓN DEL RIESGO DE DESASTRES COMUNAL gestionó la socialización del Plan Comunal de Emergencia en las Direcciones, Departamentos, Secciones y Oficinas municipales, en cuanto a la adecuada coordinación con la Dirección de Seguridad Pública en cuanto a su rol en la administración de emergencias en la comuna.

Adicionalmente se desarrollaron tres Planes por Amenaza específicos en las áreas de los riesgos sísmico, incendios forestales y alertas meteorológicas relacionadas con lluvia y nevazones. Paralelamente, de acuerdo con lo determinado en la Ley N° 21.346 (SINAPRED) del año 2021, el día 1 de agosto se dio cumplimiento a la primera etapa de implementación de la Gestión de Reducción de Riesgo ante Desastres enviando el Plan Comunal de Emergencia y tres Planes por Amenazas a la Dirección Regional Metropolitana del SENAPRED con la finalidad de obtener el informe técnico de factibilidad para su implementación.

En este desafío reviste la mayor importancia del rol fundamental del municipio como primer nivel de sistema nacional, pero desde la perspectiva de la Gestión de Reducción del Riesgo de

Desastre dándole más énfasis a la Prevención en vez de la Respuesta, Respuesta que se sigue dando, pero dándole mayor importancia a la Prevención. El Programa Unidad de Gestión del Riesgo de Desastres Comunal 2023 está siendo reforzado y desarrollado por lo anterior, cuyo objetivo es implementar los avances que la nueva Ley demanda.

Como ya es costumbre y parte de su constante apoyo para tener comunidades y vecinos más resilientes y preparados el **Programa de UNIDAD DE GESTIÓN DEL RIESGO DE DESASTRES COMUNAL 2023**, desarrolló coordinaciones para la realización de al menos 60 ejercicios de simulacros de evacuación en comunidades regidas por la Ley de Copropiedad Inmobiliaria en lo que respecta a los Planes de Seguridad, Emergencia y Evacuación de las mismas en el ámbito habitaciones, comercial, institucional y corporativo, así como se aplicó la capacitación y asistencia en materias de accidentes domiciliarios, emergencias en comunidades, desarrollo de la capacidad de auditorías propias de comunidades en la implementación y funcionamiento de las Planes de Seguridad, Emergencia y Evacuación, y certificación de Ascensores.

En forma general el Programa mantiene constantes publicaciones temáticas de carácter preventivas relacionadas con las emergencias que generan las temporadas Otoño-Invierno y Primavera -Verano dando una serie de consejos prácticos a través de las RRSS sobre cómo prepararse para enfrentar este tipo de incidencias.

Adicionalmente el programa mantuvo constantes publicaciones a través de twitter @EmergenciaLC en las que se informó a nuestros vecinos temas preventivos de diversa índole para prevenir accidentes y emergencias, así como la necesaria información para la comunidad, emitiendo los alertamientos ante planes de contingencias evacuadas del SENAPRED Regional y las propias de las situaciones producidas en la comuna.

Respondiendo a las emergencias ocurridas en este período el programa municipal desarrolló las coordinaciones entre las diversas direcciones municipales y las propias de la Dirección de Seguridad Pública en emergencias con el fin de articular su rol de asistencia a la comunidad destacándose entre las efectuadas:

- a) Coordinación de asistencia social dependientes de la DECOM a afectados y damnificados por incendios: 11 casos.
- b) Coordinación del Departamentos de Aseo para el apoyo a retiro de escombros por inmuebles afectados por incendios: 11 casos.
- c) Asistencia a vecinos por afectación de lluvias con la entrega de manga plástica con 1.077 metros lineales equivalentes a 6462 metros cuadrados.
- d) Asistencia a vecinos por afectación de anegamientos con 1.060 sacos de arena
- e) Asistencia a vecinos por afectación de anegamientos de domicilios con instalación de motobombas de aspiración en 6 oportunidades
- f) Asistencia a vecinos por afectación de corte de energía en personas con condición de electrodependientes en 32 oportunidades, instalando generadores de emergencia.
- g) Asistencia a vecinos por afectación de corte de energía en domicilios asociados a 2.774 llamados telefónicos de ayuda informados a concesionaria de distribución de energía eléctrica.
- h) Asistencia a vecinos por afectación de corte de agua potable en domicilios asociados a 158

llamados telefónicos de ayuda informados a concesionaria de distribución de agua potable.

i) Asistencia a vecinos por afectación de caídas o desganches de ramas de o árboles ante viento y lluvia en 773 oportunidades durante el otoño e invierno.

j) Asistencia a transeúntes caídos o accidentados en la vía pública en 554 oportunidades con intervención de apoyo del paramédico motorizado.

k) Asistencia a vecinos y personas por accidentes en recintos privados en 45 oportunidades con intervención de apoyo del paramédico motorizado.

l) Asistencia a vecinos y personas por accidentes de tránsito en la vía pública en 730 oportunidades con intervención de apoyo del paramédico motorizado.

Para dar cumplimiento a los requerimientos de los vecinos, la dirección cuenta con los siguientes elementos, los que se dividen en vehículos de emergencias habilitados para el servicio, que se detallan en la siguiente tabla.

ELEMENTOS DE EMERGENCIAS	CANTIDAD
Motobombas	4
Generador Diesel	11
Generador Bencinero	4
Generador insonoro 2.1 Kya (Electrodependiente)	10
Manguera	19
Motosierra	14
Cascos de protección facial y auditivo	21
Palas, chuzos, rastrillos y barre hojas	70
Napoleón	9
Hacha	1
Traje de agua	90

Apoyo a Pacientes Electrodependientes

Frente a emergencias de cortes de energía eléctrica dentro de la comuna, la Dirección de Seguridad Pública, cuenta con un listado de pacientes electrodependientes.

- Al 31 de diciembre del año 2023, este listado constaba de 41 pacientes electrodependientes, atendiendo durante el año a un total de 29 pacientes electrodependientes.
- De estos pacientes electrodependientes el 100% de los requerimientos se desarrolló por intermedio de la central de comunicaciones Base 2.

DIRECCIÓN DE MEDIO AMBIENTE Y ASEO

Recolección y Transporte de Residuos Sólidos Domiciliarios

Servicio orientado a prestar un trabajo de excelencia que cuenta con 34 camiones compactadores que recorren la comuna de lunes a sábado en doble turno concentrándose la mayor parte del servicio en horario nocturno de 16:00 a 21:00 hrs. El horario diurno comprende desde 07:00 a 15:00 hrs. El servicio está a cargo de la empresa VEOLIA SU CHILE S.A.

Recolección de Residuos Vegetales y Levante de Microbasurales

Servicio realizado por la empresa DIMENSIÓN S.A. considera el Servicio de Recolección de Residuos Vegetales Domiciliarios, Levante de Microbasurales, Apoyo de Limpieza Permanente y la Recolección de Vegetales y Escombros de Cajas Estacionarias de Parques y Recintos Municipales. El servicio se realiza con una dotación de 14 camiones de lunes a sábado en horario de 8:00 a 16:00.

Tratamiento Intermedio y Relleno Sanitario

Servicio ejecutado por la empresa K.D.M. S.A. en el cual reciben todos los residuos domiciliarios en la Planta de Transferencia en la comuna de Quilicura para luego ser compactados y enviados al relleno sanitario ubicado en la comuna de Til Til. Durante el año 2023 se envió a disposición un total de 112.587,34 toneladas de Residuos Sólidos Domiciliarios, Vegetales, Escombros y Otros.

Limpieza y Provisión de Contenedores

El servicio fue realizado por la DIMENSIÓN S.A. la cual se encarga de la provisión, mantención, limpieza, lavado y desinfección de 116 contenedores de 240 litros, 265 de 340 litros y 200 de 660 o más litros localizados en recintos municipales, Estadio Municipal, villas y conjuntos habitacionales sociales de la Municipalidad de Las Condes.

Limpieza y Lavado de Paseos Peatonales

La empresa BITACORA SERVICIOS INTEGRALES LTDA. realizó el servicio de Limpieza y Lavado de Paseos Peatonales de Espacios Públicos, lavados de equipamiento, monumentos, mobiliario urbano, entre otros equipamientos, de propiedad de la Municipalidad de Las Condes con el beneficio de la descontaminación de la Comuna y siempre orientados a un mejor bienestar comunal. El 2023 se limpió una superficie de 3.656.532 m² de aceras con un promedio mensual de 304.711 m².

Barrido Manual de Espacios Públicos

Servicio enfocado a la mantención diaria y constante de los espacios públicos más transitados de la comuna. Este servicio prestado por la empresa DIMENSIÓN S.A. cuenta con personal que barren nuestra comuna a diario con el fin de hacer la comuna un lugar libre de suciedad y contaminación. El servicio de barrido contempla las principales calles de la comuna (Apoquindo, Las Condes, Isidora Goyenechea, Vitacura, Andrés Bello), puntos fijos y los camiones multipropósitos responsables de contribuir a la solución rápida de imprevistos que ocurren en el espacio público como por ejemplo situaciones climáticas adversas, camiones volcados en la vía pública con escombros, materiales pétreos, frutas, reciclaje, además para despejar las calles y/o avenidas de materiales depositados en las mismas que impidan un adecuado tránsito.



Barrido y Aspirado Mecanizado en Húmedo de Calzadas

El Servicio de Barrido y Aspirado en Húmedo de Calzadas realizado por la empresa DIMENSIÓN S.A. consiste en realizar con 4 máquinas barredoras, en 6 turnos, el barrido en húmedo y aspirado de calzadas, zarpas, cunetas de las vías públicas y de los bandejones o ejes centrales en todo el territorio urbano de la comuna. El barrido siempre es en húmedo, no permitiéndose el levante de polvo al barrer ni emitir cualquier tipo material particulado al ambiente. Durante el año 2023, se realizó el barrido aprox. de 94.575 km lineales.



Vaciado y Limpieza de Papeleros

El servicio fue adjudicado a la empresa DIMENSIÓN S.A. la cual presta un servicio diario de mantención de 1.384 papeleros metálicos y de polietileno inyectado de alta densidad, que están repartidos en la comuna. Este servicio que crece en proporción a la expansión urbana, es de gran importancia dado su rol activo en la limpieza de la comuna.

Limpieza de Ferias Libres

El servicio de limpieza durante el 2023 fue realizado por la empresa AREAS VERDES AGUAS SpA en las 4 ferias libres que hay en la comuna (Presidente Riesco, Isabel La Católica, Los Dominicos y calle Patricia). El servicio consta de remoción de residuos vegetales y lavado de la calzada utilizada.

Servicio de Manejo de Residuos Sólidos Orgánicos de Ferias Libres en la comuna de Las Condes

En septiembre del 2023 finalizó el "Servicio Manejo de Residuos Sólidos Orgánicos de Ferias Libres en la comuna de Las Condes", valorizándolos a través del compostaje con la empresa AREAS VERDES AGUAS SpA. Durante el año 2023 se destinaron aprox. 363 toneladas de residuos orgánicos a valorización. La tasa de recuperación de 1:3 de compost.

Servicio de Camiones Aljibes

Servicio compartido entre la municipalidad y la empresa DIMENSIÓN S.A., cuyo objetivo está enfocado principalmente al Riego de Arbolado, Prevención y Contención de Incendios, Limpieza superficial de los sumideros de aguas lluvias en época invernal, apoyar el déficit hídrico a la población producto de situaciones de emergencia y apoyar todo evento que organice, participe, patrocine o colabore el municipio.

Control de Pastizales

El servicio realizado por la empresa ÁREAS VERDES AGUA S.p.A. tiene como objetivo no sólo del corte de pastizales, también se incorporó la limpieza de quebradas y la aplicación de herbicidas en los espacios públicos y municipales, tales como veredones, bandejones, áreas verdes, sitios eriazos, terrenos municipales, riberas de cursos de agua, y todo terreno que presente condiciones de riesgo de incendio, aseo, entre otros, ya sea público o privado. Durante el año 2023 se realizó el corte de pastizales y/o aplicación de herbicida en una superficie de 1.071.732 m².

Servicio de Manito de Gato

A fin de mantener el aseo en la comuna, personal municipal realiza el servicio permanente de

limpieza o borrado de grafitis, retiro de afiches y publicidad en el espacio público, operativos de emergencia comunales (desganches de árboles, limpieza de sumideros en época de lluvias y otros) o ante cualquier situación de emergencia que se requiera. Servicio enfocado a una rápida solución de problemas puntuales de la comuna. En el año 2023 se realizó el retiro de aprox. 3.160 afiches y la limpieza y pintado de 5.522 m² de grafitis.

Servicio Mano de Gato

El servicio tiene como objetivo la **instalación y retiro de pendones**, lienzos (6x1.5m, 10x1.5 m), bastidores (3x0.9 m, 1.5x0.5m) y palomas. Durante el año 2023

se realizó la instalación y el retiro de aprox. 1.950 gráficas cuyos principales usuarios fueron: Teatro Municipal, Corporación Cultural, Sala de Arte Centro Cívico, Sala Teatro Pueblito Los Dominicos, Depto. de Eventos de la Municipalidad, Permiso de Circulación, Teletón, Plan Verano, Seguridad Ciudadana, eventos Parque Araucano, eventos Casona Santa Rosa de Apoquindo, eventos Parque Padre Hurtado y Plaza Perú.

Gráfica en Vía Pública

Administrar los más de **500 porta pendones instalados en luminarias de la comuna**, además de planificar y coordinar en conjunto con el Departamento de Relaciones Públicas y Prensa, la instalación y retiro de publicidad en vía pública (kioscos, pendones y lienzos).

Reciclaje

Servicio que aporta al medio ambiente, orientado a la **recuperación de residuos para luego ser reutilizados en subproductos de consumo**. La empresa DIMENSION S.A. es la encargada de la logística y mantención de los puntos de reciclajes, así como de destinar cada residuo para su disposición final de reciclaje según las alianzas realizadas. Durante el año 2023 se recolectó entre todos los puntos y servicios destinados al reciclaje la cantidad de 7.304.778 toneladas de residuos reciclables.

a) Puntos Limpios

Servicio permanente de reciclaje de la comuna que consta de 10 puntos limpios semisoterrados donde se pueden reciclar vidrio, papeles y cartones, plásticos PET1 y Tetra Pak. Estos puntos son monitoreados a diario para su recolección oportuna evitando molestias a los vecinos. Se realiza el retiro y transporte de los residuos de lunes a domingo en horario de 7:30 a 21:00 horas.



b) Punto Limpio Móvil

Son cinco puntos móviles que poseen módulos para recibir residuos reciclables, que recorren la comuna ubicándose en distintos lugares cada día,



de tal manera que permite cubrir ampliamente la comuna y llevar el servicio de reciclaje más cerca de los vecinos.

c) Punto Verde

Es el mayor lugar de reciclaje en la comuna. Cuenta con una amplia canasta de recepción de residuos aparte de los ya tradicionales papeles y cartón, plásticos y vidrios; también recibe libros, ropa, chatarra metálica, pilas, electrodomésticos, aceite vegetal en desuso y muebles en buen estado. Todos estos productos son llevados a distintos centros de reciclaje y fundaciones. Durante el año 2023 fueron registrados 24.647 vecinos que entregaron sus residuos en el Punto Verde.

d) Módulos de Reciclaje en Recintos Educativos y Municipales.

Son lugares de depósito transitorio de residuos reciclables abiertos a la comunidad escolar y público de recintos municipales. Actualmente existen 56 módulos instalados en la comuna.

e) Reciclaje Puerta a Puerta.

La empresa DIMENSIÓN S.A. es la encargada de la recolección selectiva o recolección manual casa a casa, tiene su inicio en la separación en origen de los residuos destinados al reciclaje dentro de las viviendas direccionado principalmente a la minimización de la generación de residuos en origen. Los residuos recolectados son papel, cartón, vidrio, Tetra Pak, botellas plásticas de bebidas - PET 1, latas de aluminio y aceite vegetal usado. En el año 2023, se mantuvieron reciclando 31.942 casas en promedio, lo que constituye un 87,9% del total de casas de la comuna (Según Censo 2017).

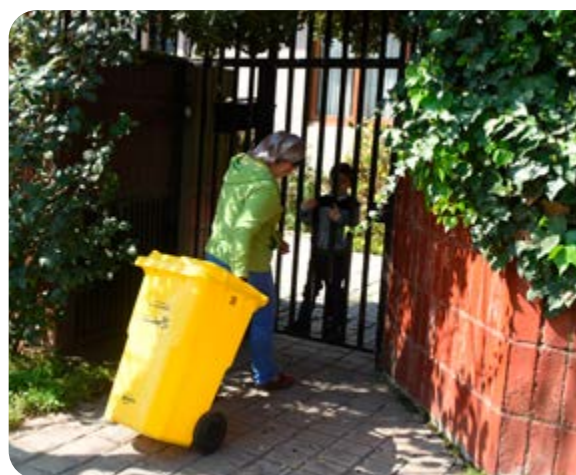

f) Reciclaje en comunidades "Recicla en Tu Edificio".

Plan análogo al Puerta a Puerta, pero enfocado específicamente en el reciclaje en Edificios y Comunidades. El plan tiene como fin la implementación de un Punto Limpio al interior de cada comunidad para el reciclaje segregado de papel y cartón, latas de aluminio, botellas plásticas PET1 y botellas de vidrio; los residuos se retiran una vez a la semana. Este plan también contempla la orientación, capacitación y supervisión constante en el manejo de los residuos por parte de la comunidad, haciéndose cargo de esta manera de la educación ambiental de sus vecinos. Actualmente integran el programa 669 edificios y se reciben en promedio 10 peticiones de ingreso mensualmente.



g) Recepción de Pilas.

Con el fin de dar un adecuado tratamiento a las pilas y baterías que se encuentran en desuso, la Municipalidad dispone de 8 contenedores especiales destinados para su recolección en la vía pública, 14 puntos de acopio en unidades vecinales y un módulo en el Punto Verde. De esa manera, los vecinos pueden deshacerse de estos elementos- de alta toxicidad- y

colaborar con la protección del medioambiente. Durante el 2023 se recibieron para su inertización y disposición final 3.745 kg de pilas y baterías aproximadamente.

h) Recepción de Medicamentos en Desuso.

Con el fin de dar un adecuado tratamiento a los medicamentos en desuso o vencidos, la Municipalidad dispone de un punto de recepción destinado para su recolección en Punto Verde. Con este punto de recolección los vecinos pueden deshacerse de estos elementos de manera correcta y colaborar con la protección del medioambiente. Durante el 2023 se recibieron para su tratamiento correcto 2.880 kg de fármacos aproximadamente.



i) Recepción de Latas de Aerosoles.

Con el objetivo de dar un adecuado tratamiento a las latas de aerosol posconsumo, la Municipalidad instaló un punto para su recepción en Punto Verde. Con este punto de recolección, los vecinos pueden deshacerse de estos envases de manera correcta y colaborar con disminuir la generación de GEI. Durante el 2023 se recibieron para su tratamiento correcto 2.510 kg de latas de aerosoles aproximadamente.

j) Recepción de Cartuchos de Tintas para Impresoras.

Durante el año 2023, a través de los puntos de recepción instalados en el Punto Verde se enviaron a tratamiento y disposición final 2.500 kg de cartuchos/tóner de tinta para impresoras.

k) Recepción de Aceite Comestible en Desuso.

Para facilitar el reciclaje de aceite comestible usado en la Comuna, se realizó una alianza estratégica con la empresa RENDERING S.A. para disponer de puntos de acopio junto a nuestros puntos limpios semisoterrados, puntos limpios móviles, Punto Verde y en el reciclaje Puerta a Puerta. Durante el año 2023 se recolectaron 14.669 kilos de aceite vegetal usado.



DIRECCIÓN DE PARQUES Y JARDINES

Proyectos de Paisajismo y Mejoramiento de Áreas Verdes

Entre enero 2023 y marzo 2024, se realizaron trabajos de **mejoramiento y creación de una nueva área verde**, continuando con la línea de sustentabilidad, incluyendo también **nuevas especies de menor requerimiento hídrico**, las especies vegetales nativas, endémicas coexisten sin problemas con otras especies vegetales introducidas.

De acuerdo con nuestra misión de contribuir al cuidado del recurso hídrico en nuestra comuna, estamos trabajando continuamente en la línea de la sustentabilidad.

Desde el año 2009 a marzo del presente año, se han creado y transformado alrededor de **50 áreas verdes con césped a áreas verdes sustentables**, considerando una superficie aproximada de 190.580 m² aprox.

Como Dirección de Parques y Jardines seguimos trabajando en proyectos que potencien nuestras áreas verdes públicas, que sean llamativas y que inviten a las familias que sientan que la plaza sigue siendo un espacio seguro, funcional, inclusivo, dinámico, para todas las edades, y en donde se pueden realizar diversas actividades, considerando además un paisajismo específico acorde al área verde y los requerimientos que tenga. Para ello se realiza, previamente un estudio de especies vegetales de similar requerimiento hídrico, seleccionando colores de follaje, floración, entre otros, hablamos de especies vegetales que además de requerir menos frecuencia de riego, aportan con la estética, visibilidad del entorno, color, movimiento y armonía.

Por otro lado, la vegetación cumple un rol fundamental, ya que, además de adaptarse a un bajo requerimiento hídrico cumplen la importante función de atraer con sus flores a insectos benéficos, nativos, endémicos de Chile (sobre todo la vegetación nativa y endémica de Chile) e insectos benéficos introducidos. Estas especies vegetales que forman parte de nuestro paisaje son importantísimas para aumentar la población de insectos polinizadores, quienes, además, ayudan naturalmente con el control de plagas (son enemigos naturales), lo cual contribuye con el medio ambiente al no necesitar el uso de pesticidas.

Nuestra misión es Incorporar nuevas especies de bajo requerimiento hídrico en las áreas verdes públicas de Las Condes, transformando nuestra comuna en una comuna sustentable y amigable con el medio ambiente, con nuevas especies vegetales que atraen insectos benéficos, contribuyendo a mejorar la biodiversidad.

Como plan de áreas verdes sustentables, se están incorporando especies vegetales en su mayoría nativas, endémicas acompañadas de otras introducidas, siendo ellas de usos variables y de fácil mantención, ya sean especies de cubresuelos (plantas rastreras), como herbáceas, herbáceas rizomatosas, bulbosas, arbustos bajos y medios entre otros.





Entre las áreas verdes trabajadas podemos mencionar:

Mejoramiento Rotonda Atenas, superficie aproximada trabajada: 880 m²

Se realiza proyecto de paisajismo I etapa, lo cual consideró un aumento en la superficie de área verde en 1.765 m² aprox, donde se plantaron 3.291 unidades, las cuales forman diversos macizos vegetales que visualmente aportan color, movimiento, floración abundante. Antes de plantar se instaló malla antimaleza en el terreno, y una vez finalizada la plantación se cubrió la superficie con mulch.

Entre las especies vegetales plantadas de bajo requerimiento hídrico podemos mencionar: *Erysimum linifolium* (Erisimo), *Dietes grandiflora* (Dietes), *Kniphofia citrina* (Tritoma flor amarilla), *Lavandula officinalis* (Lavanda Inglesa), *Lavandula stoechas* (Lavanda Stoechas), *Oenothera lindheimeri* (Gaura Flor Blanca), *Rhus crenata* (Rhus), *Sisyrinchium striatum* (Huilmo), *Verbena bonariensis* (Verbena Bonariense)

Plaza Patricia / Pichidangui etapa II, superficie aproximada trabajada: 880 m²

Ubicación: Patricia esquina Pichidangui

Se consolidó el tramo que estaba pendiente desde hace unos años, el cual fue muy solicitado por los vecinos. El proyecto de paisajismo sigue el mismo diseño que plaza Patricia / Paul Harris / Socompa, aumentando significativamente los m² de área verde, ya que la mayoría era maicillo, lo que facilitaba que personas dejaran estacionados sus vehículos en área verde pública.

Se respetaron y mejoraron todos los accesos vehiculares hacia los domicilios con maicillo compactado, al igual que circulación peatonal, y se crearon distintos macizos vegetales confinados tanto con solerón tipo Parque Araucano, como solerón ornamental. La superficie a construir consideró 880 m² aprox, y se plantaron 984 plantas, entre las especies vegetales de bajo requerimiento hídrico podemos mencionar: *Baccharis rhomboidalis* (*Baccharis rhomboidalis*), *Dietes grandiflora* (Dietes), *Kniphofia citrina* (Tritoma flor amarilla), *Eryngium paniculatum* (Chupalla), *Sisyrinchium striatum* (Huilmo), *Perovskia atriplicifolia* (*Salvia rusa*), *Rhus crenata* (Rhus), *Westringia fruticosa* (*Westringia*)



Plaza Mirasol, superficie aproximada trabajada: 880 m²

Ubicación: General Blanche esquina Mirasol.

Se realizó la construcción de una nueva área verde pública, la cual durante años correspondió a un terreno sin uso alguno. Esta es la primera plaza de la comuna que tiene sólo especies vegetales nativas y endémicas de Chile, no se incluyó ninguna especie introducida.

El proyecto se realizó en una superficie con talud pronunciado de 594 m² aproximados, construyendo en él, un área de estar con circulación principal paralela a la calle de Maicillo, con el mínimo de pendiente, y otra circulación que conecta desde la parte más ancha Mirasol con General Blanche, a través de escaleras que a su vez llegan al área de estar. Se construyó esta circulación con escalas en la misma ubicación donde las personas transitaban para acortar camino.

Por otro lado, para poder realizar tanto el área de estar, circulaciones y área verde, se construyó a través de terrazas construidas con muros de bloque de hormigón, que confinan el área verde y ayudan a evitar el escurrimiento de tierra hacia la vereda peatonal existente por calle Mirasol.

Se realizó la plantación de macizos arbustivos, considerando 1.425 unidades entre especies arbustivas, herbáceas, herbáceas rizomatosas, además se plantaron más de 70 árboles como: *Schinopsis balansae*, *Maytenus boaria*, *Porlieria chilensis*, *Aextoxicon punctatum*, *Geoffroea decorticans*, *Peumus boldus*, *Schinus polígama*.



Plaza Círculo Polar, superficie aproximada trabajada: 1.194 m²

Ubicación: Círculo Polar/Puerto Williams

Se ha llevado a cabo una exhaustiva remodelación de la Plaza Círculo Polar, abarcando una extensión de 1.194 m², con el objetivo primordial de proporcionar a la comunidad un área verde que optimice la utilización del espacio disponible. Esta intervención se traduce en la actualidad en mejoras tangibles, visibles en las circulaciones proyectadas, las áreas de descanso, los espacios de juegos infantiles y la expansión de la superficie de césped. Estos aspectos combinados ofrecen a los usuarios una gama diversa de experiencias dentro del contexto urbano.

Además, como parte integral de este proceso, se ha incrementado significativamente la variedad de especies arbóreas y arbustivas presentes en la plaza. Esta inclusión deliberada no sólo enriquece el entorno estético, sino que también fomenta la activación sensorial de los usuarios, proporcionando una experiencia más inmersiva y gratificante en el espacio público.



Plaza Perseo, superficie aproximada trabajada: 877 m²

Ubicación: Perseo/Mar del Coral

El presente proyecto de revitalización de áreas verdes fue concebido con la finalidad de mejorar el entorno urbano para los segmentos de adultos mayores y niños residentes en el sector. La necesidad de intervención se fundamentó en el intenso uso de la plaza, así como en la consideración de la movilidad reducida de sus usuarios, quienes enfrentaban dificultades significativas debido al estado deteriorado de las circulaciones, lo cual obstaculizaba su desplazamiento. Asimismo, se tomó en cuenta el elevado nivel de exposición solar experimentado en la zona.

En la actualidad, tras la ejecución del proyecto, la plaza ha sido transformada en un espacio completamente renovado y adaptado a las necesidades de la comunidad. Se han incorporado



diversas áreas de esparcimiento, ampliando las circulaciones para garantizar una accesibilidad adecuada. Se han incluido áreas de juegos infantiles y se ha instalado un equipamiento urbano de calidad, todo ello con el propósito de brindar comodidad y satisfacción a los usuarios del sector y de la comuna en su totalidad.

En cuanto al aspecto vegetal, se han introducido más de 300 especies, tanto arbóreas como arbustivas, con el fin de enriquecer el paisaje y promover la biodiversidad en el entorno urbano. Este enfoque botánico contribuye no sólo a la estética del espacio, sino también al bienestar ambiental y sensorial de los usuarios.

Instalación de Equipamiento, Toldos y Juegos Infantiles

Entre enero 2022 y marzo 2023, se realizaron instalaciones de equipamiento urbano, juegos y elementos deportivos en Plazas y Parques. Se comenzó a abordar la accesibilidad e inclusión, tanto en las rutas para acceder a estas áreas como también a incorporar una mayor cantidad de juegos inclusivos.

De acuerdo con nuestra misión de contribuir con el esparcimiento, recreación y vida saludable.

Instalación de Toldos

A raíz de las múltiples solicitudes de vecinos de distintos puntos de la Comuna, se instalaron toldos en distintas áreas verdes de la comuna:

PLAZAS / AREAS VERDES	DIRECCIÓN	TELAS	ÁREA
Parque Quebrada Honda 1	Quebrada Honda-San Carlos De Apoq. - Fco Bulnes C.	1	57,0
Parque Quebrada Honda 2	Quebrada Honda-San Carlos De Apoq. - Fco Bulnes C.	1	57,0
Plaza Luis Matte Larraín	Gral Blanch / Viejos Estandartes	2	114,0
Plaza Renacimiento Italiano	Petrarca-Brunellesco-B. Cellini-S. Del Piombo	2	99,0

Plaza Hermanos Cabot (Plaza Danubio)	Hnos Cabott - Changos - Hurones	1	57,0
Parque Cerro Catedral (Plaza Del Corazón)	Cerro Catedral-Republica De Honduras	1	122,0
Plaza Fray Bernardo (Plaza De Los Frayles)	Fray Bernardo Alt N° 12710 - La Posada Alt N° 12759	2	108,0
Cerro Apoquindo	Vicente Ferrer - Colina La Gloria	1	88,0
Plaza Ayquina D 9.2.A	Ayquina N°1571 - Toconce - Ascotan	1	100,0
Plaza La Comarca 1 9.2.A	Iv Centenario - Fuente Ovejuna - Guadarrama	1	100,0
Plaza La Comarca 2 9.2.A	Iv Centenario - Fuente Ovejuna - Guadarrama	1	100,0
Plaza La Comarca 3 9.2.A	Iv Centenario - Fuente Ovejuna - Guadarrama	1	100,0
Plaza Benedictinos	Francisco Bulnes Corre - San Francisco De Asis	2	112,0
Plaza Maria Luisa Bombal	Iv Centenario - A. Fleming - Tezcucu	3	158,0
Plaza Perú 1	Isidora Goyenechea 3051	2	200,0
Plaza Perú 2	Isidora Goyenechea 3051	2	136,0

Rejas Caniles

Actualmente Las Condes cuenta con 36 caniles en distintas plazas de la comuna.

Entre 2023 y marzo 2024, se mejoraron cerca de 400 ml de reja tipo canil de 1,5 m. de alto en distintas áreas verdes de la comuna:

PLAZA/PARQUE	UBICACIÓN	TIPO DE REJA
Plaza Cerro Navidad	Apoquindo - Jean Mermoz	1,5m tipo canil
Plaza La Cabaña	Camino La Posada - Camino San Antonio	1,5m tipo canil
Plaza Renacimiento Italiano	Brunellesco - Benvenuto Cellini-Petrarca - S. Del Piombo	1,5m tipo canil
Plaza Luis Matte Larrain	General Blanche - Luis Matte Larrain	1,5m tipo canil



Mantenimiento Áreas Verdes Públicas

La Municipalidad de Las Condes actualmente está a cargo de la mantención de 2.041.429 m² de áreas verdes públicas, que corresponden al patrimonio vegetal de la comuna, compuestas por jardines municipales, ciclovías, plazas, plazoletas, parques, bandejones centrales y jardines de recintos municipales. Más de la mitad de estas (54%) corresponden a parques, plazas y plazoletas.

Durante el período 2023-2024, la gestión municipal ha puesto especial énfasis en la **recuperación y renovación de los dos parques más grandes de la comuna: Parque Américo Vespucio Oriente y Parque Los Dominicos.**

El Parque Américo Vespucio Oriente, que cuenta con 84.000 m² de áreas verdes en mantención compartidos con la comuna de La Reina y Vitacura, es un importante corredor verde. Se le rediseñó integralmente el paisajismo con el fin de mejorar los servicios ecosistémicos otorgados por el parque a sus usuarios y a quienes lo aprecian diariamente.

Se realizaron diversas **jornadas de plantación y actividades colaborativas**, tales como el día del árbol, donde se **plantaron 100 ejemplares arbóreos**, jornadas de plantación y manejo de macizos con la colaboración de escolares de la comuna, entre otros. Además, se han plantado durante este año más de 200 árboles, 1000 herbáceas y arbustos de bajo requerimiento hídrico, especies las cuales conversan con la situación climática actual.

En el **Parque Los Dominicos**, patrimonio cultural y monumento nacional que cuenta con 68.245 m², se ha realizado una importante labor de revegetación con especies eficientes en el uso del agua, por lo que hemos realizado la **plantación de más de 2.000 individuos herbáceos y arbustivos.**

En relación con el cuidado general de las áreas verdes, podemos mencionar que en todas estas áreas se realiza mantención diariamente, por medio de labores de aseo y jardinería. El aseo corresponde a una limpieza general del área verde, incluyendo recolección de basura, hojas y fecas e incluye hidrolavado de mobiliario y pisos.

La jardinería incluye labores de mantención de macizos, control de malezas, fertilización, elaboración de tazas para árboles, seteo



de arbustos, reposición de maicillo, reposición de plantas, plantación de especies vegetales y arbóreas, corte de césped, poda de herbáceas y árboles dispuestos en áreas verdes. Además, se realiza reparación y mantención de infraestructura establecida en plazas y parques, tales como, escaños, dispensadores de bolsas, bebederos, rejas perimetrales y basureros. Sumado a esto se mantiene y mejora constantemente el sistema de riego presente en cada área para asegurar el cuidado de este patrimonio municipal.

En relación con el sistema de riego, podemos señalar que aproximadamente el 50% de las áreas verdes de la comuna cuenta con un sistema de riego automático, siendo nuestro próximo desafío automatizar cada vez más áreas verdes para hacer un mejor uso del recurso hídrico.

En la Dirección de Parques y Jardines de Las Condes, estamos comprometidos con la constante búsqueda de soluciones innovadoras para la gestión y mantención de las áreas verdes de la comuna. Nuestra misión fundamental es crear y conservar espacios públicos de calidad, que sirvan como puntos de encuentro y esparcimiento para todos los vecinos, contribuyendo a su bienestar y calidad de vida. Implementando practicas sustentables, dialogando con la comunidad para conocer sus necesidades.

Gestión de Arbolado Urbano

La Gestión del Arbolado Urbano, a cargo de la **Dirección de Parques y Jardines**, se centra en aplicar innovadores enfoques para **cuidar y mantener los árboles**, fundados en los principios de la biología arbórea. Esta disciplina se nutre del conocimiento especializado sobre el crecimiento, defensa y ciclo de vida de los árboles, con el propósito de adoptar medidas que aseguren su supervivencia a largo plazo.

En la actualidad, la comuna de Las Condes **alberga alrededor de 100.000 árboles**, cada uno sometido a diversas actividades de mantenimiento. Estas acciones abarcan **talas, extracciones, podas, mantención de las tazas, riego, atención de emergencias en el arbolado urbano, fertilización, reposición de tutores y control fitosanitario**.

Además, se realizan labores especiales y trabajos específicos, como **plantación de nuevos árboles, trasplantes y exámenes tomográficos**. Este enfoque integral demuestra el compromiso de la gestión con la salud y vitalidad del arbolado urbano, asegurando un entorno sostenible y armonioso para la comunidad de Las Condes.

La Mantención del Arbolado en la comuna se encuentra agrupado en 2 sectores, que se individualizan de acuerdo con el siguiente detalle:

Sectores límites

Sector N°1: Sánchez Fontecilla -Tajamar-Rivera Sur Rio Mapocho- Av. Presidente Kennedy- Av. Padre Hurtado- Chesterton- Tomas Moro- Av. Cristóbal Colon - Av. Padre Hurtado y Cerrando en el sector en Av. Francisco Bilbao.

Sector N°2: Av. Presidente Kennedy- Av. Las Condes y hasta límite Oriente de la Comuna - Av. Padre Hurtado- Chesterton -Tomas Moro- Av. Cristóbal Colon - Av. Padre Hurtado- Limite Sur Parque Intercomunal Oriente y hasta el límite Oriente de la comuna.



A continuación, se describen las principales líneas de trabajo entre enero 2023 y diciembre 2024:

Mantenimiento de Arbolado

Talas

Este trabajo se refiere al corte del árbol sin extracción de la cepa. Debiendo profundizar 10 cm. bajo nivel del suelo para permitir una resiembra de césped si es necesario, donde después se realiza la correspondiente reposición, plantación de un nuevo árbol idóneo al lugar en reemplazo del extraído.

- En el período se ejecutaron 124 intervenciones.

Extracción de Árboles

Corresponde a la remoción o eliminación total del árbol incluyendo la cepa, de las especies que se encuentren secas, con daño irreversible, que presenten riesgo de caer o que afecten la propiedad, donde posteriormente, se realiza la correspondiente reposición, vale decir, plantación de un nuevo árbol idóneo al lugar en reemplazo del extraído.

- En el período se ejecutaron 2.522 intervenciones.

COMPARACIÓN RESUMEN TRABAJOS EJECUTADOS AÑO 2022 - 2023					
Extracciones	Octubre	Noviembre	Diciembre	Total	Incremento %
2022	116	36	63	215	128,8%
2023	271	115	106	492	

* Análisis comparativo entre los primeros meses del contrato a finales de 2022 y los últimos meses de 2023 con contrato ya establecido.

Poda de Árboles

Por este concepto se entiende corte de ramas bajas (levante), limpieza de fuste, eliminación de las ramas secas y/o dañadas, entesaque de ramas, control de quintral y excepcionalmente reducción de su altura y disminución proporcional de la copa del árbol en casos debidamente justificados.

Las podas poseen diferentes clasificaciones de acuerdo a la finalidad de la intervención estas corresponden a: Poda de Mantenimiento, Despeje de Luminarias, Despeje de Semáforos, Cámaras de Seguridad y similares, Poda de Levantamiento de Copa, de Formación, Limpieza, Desbrote y Control de Quintral en Árboles.

- En el período se ejecutaron 11.031 intervenciones



COMPARACIÓN RESUMEN TRABAJOS EJECUTADOS AÑO 2022 - 2023

Podas	Octubre	Noviembre	Diciembre	Total	Incremento %
2022	741	577	511	1829	79,71%
2023	629	1085	1573	3287	

* Análisis comparativo entre los primeros meses del contrato a finales de 2022 y los últimos meses de 2023 con contrato ya establecido.

* Análisis comparativo entre los primeros meses del contrato a finales de 2022 y los últimos meses de 2023 con contrato ya establecido.

Tratamiento de Raíces

Este trabajo consiste en una labor excepcional alternativa a la extracción con el fin de poder mantener vivos, aquellos árboles que han levantado el pavimento y pueden ocasionar problemas en el tránsito de peatones o posibles daños a la propiedad privada (muros, rejas, terrazas, alcantarillado, etc.). Por lo anterior, para ejecutar una poda de raíces se evalúa a cabalidad la sobrevivencia y estabilidad de los ejemplares a intervenir.

- En el período se ejecutaron 382 intervenciones.

Reposición de Tutores y Amarras

Corresponde a la instalación de tutorado de madera de Eucaliptus o Pino impregnados al vacío de una altura coherente con la altura del árbol, de manera que permita corregir efectivamente el crecimiento.

- Dentro del período se han ejecutado 430 intervenciones.

Provisión de Árboles (Plantación)

Considera la provisión de especies arbóreas bien desarrolladas, con un único fuste o tronco, libres de plagas y enfermedades, puestas en obra Las Condes. A la fecha como unidad de Arbolado Urbano se está priorizando especies nativas de la Zona Mediterránea, por ser especies de bajo requerimiento hídrico, con mejor capacidad de adaptabilidad al clima que se está presentando hoy en día.

- En el período se ejecutaron 1.639 intervenciones.

COMPARACIÓN RESUMEN TRABAJOS EJECUTADOS AÑO 2022 - 2023

Plantación	Octubre	Noviembre	Diciembre	Total	Incremento %
2022	22	51	48	121	377,68%
2023	337	121	120	578	

* Análisis comparativo entre los primeros meses del contrato a finales de 2022 y los últimos meses de 2023 con contrato ya establecido.

Aplicación Fitosanitaria

Corresponde a la pulverización de árboles, preferente de productos químicos sistémicos para atacar plagas de insectos chupadores y/o masticadores. Es importante indicar que los productos a aplicar son inocuos para el medio ambiente. Por esta razón, solo son utilizados productos aprobados por la autoridad competente, SEREMI de Salud y S.A.G.

- En el período se ejecutaron 26.591 intervenciones.

Cabe señalar que hoy, se está viendo un aumento importante en este tipo de solicitudes debido a la presencia de un insecto denominado Chinche del Arce no constituido como plaga por el SAG, este insecto se alimenta principalmente del fruto de los árboles del género Acer principalmente de la especie Acer negundo, presente en gran parte de la comuna. Por este motivo como responsables de la Dirección de Parques y Jardines, actualmente estamos llevando a cabo la propuesta de una licitación con el objetivo de sustituir los Acer negundo hembras en toda la comuna por árboles de menor consumo hídrico y adecuados para el contexto de cambio climático.



COMPARACIÓN RESUMEN TRABAJOS EJECUTADOS AÑO 2022 - 2023

C. Fitosanitario	Octubre	Noviembre	Diciembre	Total	Incremento %
2022	0	0	4	4	629,625%
2023	208	6407	18574	25189	

* Análisis comparativo entre los primeros meses del contrato a finales de 2022 y los últimos meses de 2023 con contrato ya establecido.

Atención de Emergencias

Atención de emergencias, por desganches en suspensión, caída de árboles, entre otros las 24 horas los 365 días del año.

Hasta la fecha, se ha observado una disminución promedio del -9,78%, principalmente en desganches (caídas de ramas) en comparación con el año anterior. Este descenso podría atribuirse al trabajo preventivo llevado a cabo durante las labores de mantenimiento del arbolado, que incluyen principalmente podas y extracciones.

COMPARACIÓN RESUMEN TRABAJOS EJECUTADOS AÑO 2022 - 2023

Emergencia	Octubre	Noviembre	Diciembre	Total	Incremento %
2022	3	123	152	348	-8,9%
2023	36	122	159	317	

* Análisis comparativo entre los primeros meses del contrato a finales de 2022 y los últimos meses de 2023 con contrato ya establecido.

En consecuencia, como Dirección de Parques y Jardines, estamos trabajando para programar un plan de reposición de especies y manejo de árboles de mayor riesgo, como son el Acer Negundo (especie también afectada este año 2023 por el Chinche del Acer), Melias y Ciruelos.

Debido al cambio climático y la aparición de nuevos insectos que afectan la vida diaria, se presentan nuevos desafíos para el arbolado urbano. Se requieren acciones prácticas como cambiar el criterio de poda en árboles más sensibles, programar la retirada de árboles con mayor incidencia de emergencias en sitios críticos, seleccionar especies con mejor comportamiento frente al aumento de temperaturas, realizar campañas para reforzar la necesidad de riego de los árboles y proporcionar información para aprender sobre los bosques urbanos.

Día del Árbol

El Día del Árbol se celebró el 6 de julio de 2023, marcando una jornada significativa para la comunidad. La iniciativa tuvo lugar en el Parque Américo Vespucio, uno de los espacios verdes más extensos y transitados de la comuna. Este parque, que conecta diversas comunas, desempeña un papel vital en la vida diaria de los residentes.

Durante el evento, se llevó a cabo la plantación de más de 200 árboles, contribuyendo así al enriquecimiento del entorno y al fomento de la sostenibilidad ambiental. Cabe destacar que también se dedicó especial atención a la emblemática calle Martín de Zamora en Las Condes, una de las arterias más importantes de la zona.

En el año 2024, la Dirección de Parques y Jardines se compromete a plantar 1500 árboles en la comuna, seleccionados específicamente por sus características adaptadas a las condiciones climáticas locales.



DIRECCIÓN DE TRÁNSITO Y TRANSPORTE PÚBLICO

Departamento de Gestión

Contrato Servicio de Transporte de Pasajeros

OBJETIVOS:

El objetivo de este contrato es otorgar un servicio de **transporte gratuito de pasajeros para la movilización de vecinos** de la comuna de Las Condes y de personas que circulen dentro de la comuna, así como de funcionarios de la Municipalidad o beneficiarios de los distintos programas implementados por ésta, según los requerimientos de la Municipalidad y de acuerdo con las necesidades que se detecten.

Este servicio se presta con **10 buses eléctricos**, con baterías y sistemas de carga, para facilitar la conexión con otros medios de transporte en la comuna, permitiendo satisfacer las solicitudes de traslado de la comunidad o de la Municipalidad.

La duración de este contrato es por un período de 8 años, según las bases de licitación.

Este servicio deberá considerar todos los gastos involucrados en él, entre ellos, la mantención y operación de los buses, la instalación de su infraestructura de carga, el gasto en consumo eléctrico, las baterías, el personal necesario para dar cumplimiento óptimo al servicio, los seguros que se exijan, los gastos asociados a la fabricación, importación e internación de los buses y equipamiento necesario y cualquier otro gasto asociado a la ejecución del presente contrato, que no sea asumido expresamente por la Municipalidad en estas Bases de Licitación.

Este servicio cuenta con tres modalidades:

- **Servicio base horario hábil:** Se entenderá a aquel que se preste de lunes a viernes, entre las 07:00 y las 20:00 hrs. y que encuentre dentro de la cantidad de kilómetros base del servicio.
- **Servicio adicional base horario hábil:** Se entenderá a aquel que se preste de lunes a viernes, entre las 07:00 y las 20:00 hrs. y que excede la cantidad de kilómetros base del servicio.
- **Servicio horario inhábil:** Se entenderá a aquel que se preste de lunes a viernes, entre las 20:01 y las 06:59 hrs. y sábados, domingos y festivos.

RESUMEN DEL CONTRATO:

Contrato adjudicado a empresa **Tandem S.A.:**

Representante legal:	Don Luis Pedro Farias Quevedo
Rut de la empresa:	99.593.350-0
Monto de Adjudicación:	100.507,5264 UTM
Nº Decreto Adjudicación:	6804, 26/09/2018
Fecha Inicio Servicio:	15/04/2019



Fecha Término Contrato:	14/04/2027
Duración Contrato:	8 años
Prorrogable:	1 vez
Plazo Máximo de Prórroga:	12 meses

SERVICIOS ADICIONALES:

Durante el año 2023, se ha observado un significativo aumento en la demanda de los servicios de buses vecinales, especialmente en lo que respecta a los servicios adicionales. Estos servicios se han destinado a apoyar a diferentes actividades municipales, tales como:

- **Departamento de Gestión Territorial:** Traslados para operativos territoriales y eventos comunitarios.
- **Departamento de Discapacidad:** Transporte para actividades y talleres inclusivos.
- **Día del Patrimonio:** Movilización de visitantes a sitios patrimoniales de la comuna.
- **Festival de Las Condes:** Servicio de acercamiento de los metros al parque Padre Hurtado.
- **Semana de la Chilenidad:** Servicio de acercamiento de los metros al parque Padre Hurtado.
- **Elecciones:** Facilitación del acceso a los centros de votación.

Colaboración con Instituciones Educativas y Sin Fines de Lucro

Aparte de las unidades municipales, también se ha experimentado un alza en la solicitud de servicios por parte de colegios e instituciones sin fines de lucro. Estos servicios se han utilizado para:

- **Transporte escolar:** Traslado de estudiantes a diferentes actividades extracurriculares.
- **Apoyo a eventos:** Movilización de participantes en eventos organizados por las instituciones.

La Presente tabla indica la cantidad aproximada de pasajeros transportados como servicios extraordinarios

SERVICIOS EXTRAORDINARIOS		
Mes	Servicios	Cantidad de Pasajeros
Enero	Festival Las Condes	483
	Departamento de Discapacidad	42
	Carabineros de Chile	75
	Departamento de Gestión Territorial	976
Febrero	Departamento de Gestión Territorial	456
	Secretaría Comunal de Planificación	76
Abril	Departamento de Eventos	78
	Colegio Diferencial Paul Harris	18
	Departamento de Adulto Mayor	53
	Departamento de Discapacidad	75

Mayo	Carabineros de Chile	28
	Colegio Diferencial Paul Harris	25
	Departamento de Adulto Mayor	145
	Día del patrimonio	3.254
	Departamento de Discapacidad	123
	Dirección de Transito	23
Junio	Colegio Diferencial Paul Harris	76
	Colegio San Francisco Técnico Profesional	26
	Departamento de Gestión Territorial	73
	Departamento de Adulto Mayor	136
	Departamento de Discapacidad	21
Julio	Departamento de Gestión Territorial	1.098
	Departamento de Adulto Mayor	45
	Departamento de Recursos Humanos	43
Agosto	Colegio Diferencial Paul Harris	22
	Departamento de Adulto Mayor	71
	Departamento de Discapacidad	21
	Departamento de Eventos	75
	Departamento de Seguridad	21
	Colegio nuestra Señora del Rosario	41
	Dirección de Transito	21
Septiembre	Departamento de Recursos Humanos	43
	Alcaldía	21
	Junta de Vecinos Estocolmo	23
	Departamento de Discapacidad	21
	Departamento de Adulto Mayor	135
	Centro Diaguitas	23
	Colegio Santa María de Las Condes	26
	Semana de Chilenidad	7.658
Octubre	Colegio San Francisco del Alba	167
	Fundación Teletón	1.078
	Departamento de Adulto Mayor	123
	Departamento de Eventos	34
Noviembre	Departamento de Discapacidad	30
	Departamento de Adulto Mayor	43
Diciembre	Colegio Diferencial Paul Harris	45
	Plebiscito	2.345
TOTAL		19.535

SERVICIOS DÍAS HÁBILES:

Durante el año 2023, existió un incremento de pasajeros transportados en todos los servicios: Los recorridos y horarios se encuentran en la siguiente tabla:

N°	ORIGEN	DESTINO	DÍAS	HORA INICIAL	HORA FINAL	TRAMO
1	Metro Manquehue	Registro Civil	Lunes - Viernes	8:00	16:45	Todo el día
2	Metro Los Dominicos	Avda. Plaza	Lunes - Viernes	7:00	19:45	Todo el día
3	Metro Los Dominicos	El Remanso	Lunes - Viernes	7:00	19:45	Todo el día
4	Metro Hernando de Magallanes	Vía Láctea	Lunes - Viernes	7:00	9:00	Punta Mañana
5	Metro Hernando de Magallanes	Carlos Alvarado	Lunes - Viernes	17:30	19:45	Punta Tarde
6	Metro Los Dominicos	Estoril	Lunes - Viernes	17:30	19:45	Punta Tarde
7	Metro Hernando de Magallanes	Visviri	Lunes - Viernes	17:30	19:45	Punta Tarde
8	Metro Los Dominicos	Cerro Calán	Sáb- Dom- Festivos	9:30	13:30	Medio Dia

En la siguiente tabla, se muestra la cantidad de pasajeros transportados aproximados durante el año 2023 en horarios hábiles:

SERVICIOS HORARIO HÁBIL 2023		
N°	Servicios (Origen / Destino)	Cantidad de Pasajeros
1	Metro Manquehue Registro Civil	60.987
2	Metro Los Dominicos Avda. Plaza	154.098
3	Metro Los Dominicos El Remanso	143.455
4	Metro Hernando de Magallanes Vía Láctea	98.988
5	Metro Hernando de Magallanes Carlos Alvarado	45.665
6	Metro Los Dominicos Estoril	98.939
7	Metro Hernando de Magallanes Visviri	95.378
8	Metro Los Dominicos Cerro Calán	9.879
Total		707.389

INFORMACIÓN DE LOS RECORRIDOS:

Todos los horarios y recorridos puedes encontrarlos directamente en la página de Las Condes www.lascondes.cl pinchando el banner **Recorridos de Buses Eléctricos Las Condes**.

Departamento de Ingeniería

Durante el año 2023 hemos visto la evolución de los proyectos. La misión de nuestro Departamento es mejorar constantemente la experiencia a diario de nuestros vecinos en las calles de la comuna, para poder cumplir esta meta es que en nuestro departamento nos ocupamos de la gestión vial.

Optimización de Sistemas

Los **semáforos** son herramientas orientados a regular la circulación de vehículos, bicicletas y peatones en las vías de nuestra comuna, otorgando la preferencia o el derecho de paso o prelación de vehículos o peatones, es por eso que para potenciar el uso de esta herramienta contamos con la instalación de equipos tales como: cabezales nuevos, espiras y modificación de controladores que permitan entregar y captar mejor información de los conductores. Por otra parte, hemos visualizado la necesidad de asegurar de alimentación eléctrica para la operación de semáforos, en eventualidades como el corte del suministro eléctrico.

Entre las tareas realizadas continuamos con el reemplazo de la señalización fija que había cumplido su vida útil y adicionalmente otras funciones tales como:

- Mantenimiento masivo de vallas peatonales.
- Mantenimiento masivo a defensas camineras.
- Instalación de estoperoles led - solares en reductores de velocidad ubicados en sectores oscuros.
- Reposición de señales de nombre de calles y numeración.
- Provisión de vallas peatonales plásticas para la realización de eventos y trabajos en la vía.
- Instalación de hitos solares.
- Estudio de justificación de semáforos.
- Mediciones periódicas de flujos vehiculares y peatonales.
- Modernización de controladores.
- Suministro e instalación de UPS.
- Proyectos de ingeniería de semáforos en cruces.
- Canalizaciones.
- Reparación de espiras.
- Modernización de botoneras.
- Implementación y habilitación de ciclovías.

SEMÁFOROS

A diciembre del año 2023 se encuentran operativos 346 y son mantenidos por la municipalidad, destinados a resguardar las intersecciones y regular el derecho preferente de paso, éstos instauran el orden y otorgan seguridad a los flujos peatonales y vehiculares, los trabajos más significativos realizados este año fueron:

Elaboración de Estudios de Justificación de Semáforos

Mediciones de flujos vehiculares, peatonales, ciclos. El propósito fundamental de este documento técnico es lograr, a través del fiel cumplimiento de las normas que contiene, una completa uniformidad de la regulación de tránsito con semáforos en todo el territorio nacional. Para ello, además de entregar las especificaciones de estos elementos semafóricos, se consignan los criterios técnicos que permiten conocer cuándo, dónde y cómo estos deben ser instalados y como deben funcionar.



Los Estudios de Justificación ejecutados son los siguientes:

- Paul Harris - Almirante Soubllette
- El Bosque Norte - Ebro
- Los Dominicos - Imperial
- Padre Errazuriz - Brunellesco
- Pdte. Riesco - Benito Juárez
- San Crecente - San Gabriel
- Los Militares - Flor de Azucena
- Isabel La Católica - Fitz Roy

Elaboración de Mediciones

Mediante el análisis de los elementos de flujo vehicular se pueden entender las características y el comportamiento del tránsito, requisitos básicos para el planteamiento de cambios en el Tránsito,

- Campanario con: Paul Harris - Luxemburgo - Lateral Las Condes. Pdte. Kennedy (filtro de viraje a la derecha) - Vitacura
- Hnos. Cabot con Gerónimo de Alderete.

Proyectos de Ingeniería de Semáforos:

La instalación de un semáforo, previamente justificado (EJS), se debe realizar de acuerdo con un proyecto de semaforización, que comprende especificaciones técnicas de Controladores de tráfico, Módulos de señales de Led, cámaras de registros, cables, etc.

Este proyecto debe ser sometido a proceso de revisión en la a Unidad Operativa de Control de Tránsito (UOCT). De ser aprobado se encontraría en condiciones de ejecutar su construcción

Los proyectos de ingeniería ejecutados son los siguientes:

- San José de La Sierra - Las Condes (Implementación fase de viraje a la izquierda)



Mejoramientos en cruces Semaforizados y Ejes de la Comuna

Esto tiene como finalidad la seguridad, optimización y modernización de los cruces existentes y ejes de la comuna.

- Implementación de fase exclusiva peatonal en Gilberto Fuenzalida / Las Condes
- Reconfiguración semáforo Las Condes / Hospital Fach
- Cambio de reconfiguración de programación para mejorar desplazamiento de peatones en Martín de Zamora con Alcántara
- Reconfiguración semáforo y VMS Manquehue / Presidente Riesco de Las Condes
- Sintonía fina y reprogramación controlador y OTU del semáforo Costanera Sur- Pdte. Riesco
- Sintonía Fina en IV. Centenario - Apoquindo en periodo de flujos vehiculares normales

Sistema de Semáforos

Este servicio está contratado a un tercero, el que es responsable de mantener operativo el parque de semáforos y señales luminosas, entregado en mantención a precios unitarios. La empresa debe atender la mantención preventiva y correctiva, además de reparar los daños causados por terceros, accidental o intencionalmente.

Botoneras para Personas con Discapacidad Visual

Las personas con discapacidad visual afrontan retos a diario para llevar adelante sus actividades cotidianas, la verdad es que la mayoría de los cruces no están equipados para ser accesibles para discapacitados visuales, por ello se han instalados botoneras especiales ejemplo:

Provisión e instalación de botoneras APS en La Quebrada con Vital Apoquindo.



Semáforos Nuevos

Cristóbal Colón / Alicante - Flandes
P. Hurtado - Atacameño

Obras Nuevas

Traslado de espira local semáforo en Padre Hurtado-Patricia-Alonso de Camargo
Traslado de cámara y espiras SCOOT en Los Dominicos - Patagonia.
Traslado de poste en el cruce de Av. Las Condes con Fernández Concha

Mantención semáforos al 31 de dic 2023

MANTENCIÓN 2023	2022	2023
Mantención instalación semafórica por cruce	324	320
Mantención de cabezales (vehicular o peatonal)	4611	4553
Mantención controlador de semáforo	253	252
Mantención unidad de comunicación OTU	245	246
Mantención espira (SCOOT o local)	913	904
Mantención botonera	602	599
Mantención botonera peatonal con dispositivo audible, volumen regulable aprobada por UOCT.	12	24

Mantenimiento hitos eléctrico	47	39
Mantenimiento de hito solar	33	34
Mantenimiento UPS	254	250
Mantenimiento señal LED de cuenta regresiva	22	20
Mantenimiento semáforo repetidor	56	59
Mantenimiento Baliza intermitente para paso peatonal	22	30
Mantenimiento Baliza intermitente para paso peatonal	8	8
Mantenimiento de Letrero de Señalización Variable de Señales de Tránsito (Uso pista)	23	22
Señal de mensaje variable de 960x960x180 mm3 Full color Pitch 20	106	105
Señal de mensaje variable de 480x960 mm2 Full color Pitch 10	83	81
Mantenimiento señal variable con radar de velocidad (solar)	32	28

RECUPERACIÓN DE ESPACIOS PÚBLICOS

Proyecto ejecutado en conjunto con la Dirección de Infraestructura, sumado a los mejoramientos integrales efectuados a través de Medidas de Mitigación exigidas a los proyectos inmobiliarios afectos.

Se construyeron y reconstruyeron **10 andenes con accesibilidad universal y la provisión e instalación de 6 refugios peatonales nuevos**, para seguridad y comodidad de los usuarios del transporte público.

MANTENCIÓN SISTEMAS DE TRÁNSITO

Demarcaciones

Las demarcaciones y las señales verticales se utilizan para regular la circulación, advertir y/o guiar a los usuarios de las vías, por lo que constituyen un elemento indispensable para la seguridad y la gestión de tránsito.

Demarcaciones comunales:



TIPO DEMARCACIÓN	2022	2023
Encauce, Línea detención y Línea Aproximación	22.086 mts ²	23.381 mts ²
Paso Peatonal, Línea detención, Línea Aproximación y Zigzag	29.952 mts ²	30.120 mts ²
Ceda el paso	10.158 mts ²	10.280 mts ²
Pare	3.570 mts ²	3.601 mts ²
Lomo Toro, Bandas Laterales y Lento	38.694 mts ²	38.709 mts ²
Minusválido, No Estacionar	4.019 mts ²	4.103 mts ²

Zona Colegio, Paso Peatonal	2.350 mts ²	3.203 mts ²
Achurado y Borde Isla	7.320 mts ²	7.475 mts ²
Eje continuo y Eje Segmentado	84.016 mts ²	85.245 mts ²
Flechas (Recta, Viraje, Compuesta, Incorporación, Virar, Lento)	7.820 mts ²	7.890 mts ²
Leyendas (No buses, Solo, Taxi, Carga y Descarga)	3.659 mts ²	3.686 mts ²
Cajones y Líneas Estacionamiento, Buses y Taxi)	5.006 mts ²	5.130 mts ²
No bloquear	8.239 mts ²	8.190 mts ²
Demarcación Solera	98.241 mts ²	73.425 mts ²
Borrado-Lavado	9.201 mts ²	8.532 mts ²
TOTAL	334.330 mts²	314.993 mts²

SEÑALES Y ELEMENTOS DE SEGURIDAD

Durante el año 2023 a través del contrato de Mantenimiento de Señales, se realizó la mantención del parque de señales verticales. Dentro de las labores de mantención más comunes realizadas se encuentran el **reanclaje, reposición, reparación de elementos en mal estado, limpieza, traslados y retiros**, generándose una disminución en las labores de mantención del 1% respecto del año anterior, lo cual se indica en el cuadro siguiente.

TIPO DE SEÑAL	2022 (UNID)	2023 (UNID)
Pare	456	479
Ceda el Paso	1.334	1308
Nombre de Calle	3.507	3497
Otras Reglamentarias	5.007	5017
Preventivas	4.018	4044
Informativas	1.700	1569
Hitos Canalizadores	555	540
Chevrones	490	483
Paso Obligado	252	251
TOTAL	17.318	17.188



REDUCTORES DE VELOCIDAD

Se evalúa y aprueba la instalación de **23 reductores de velocidad**, según los requisitos del decreto N° 200, atendiendo a la necesidad de los vecinos y evitar el exceso de velocidad en la comuna con riesgo de accidentes:

- 2 lomos de toro en calle Carlos Peña Otaegui frente al N°11.900, uno hacia el poniente y uno hacia el oriente.
- 1 lomo de toro peatonal en calle El Pillán con Carlos Alvarado y lomo de toro redondeado en calle Carlos Alvarado N°6.584
- Warren Smith con Los Militares. Lomo de Toro Peatonal

- Quepe N°408
- Pasaje Arturo N°8.950
- Málaga con Portofino. Lomo de toro peatonal
- San Pascual N°258
- Diego de Deza N°1.428
- Pdte. Riesco uno frente al N°7.150 y otro frente al N°7.261
- Leonardo Da Vinci Frente al N°7.359 y otro frente al N°7.335
- La Escuela N°410 de sur a norte y N°411 de norte a sur, también otro frente al N°379
- Camino Las Hojas frente al N°12.151
- Los Militares entre calle Malmo y Gotland, lomo de toro peatonal
- Campanario N°180 lomo de toro peatonal
- Roberto Peragallo 6.745
- Rep. De Honduras 11.709 y otro frente al N°11.650
- Lomo de toro en reemplazo a cojines de caucho calle Los Dominicos con Imperial frente al N°7.693 y otro frente al N°11.650
- Fco. Bulnes Correa frente al N°11.810 lomo de toro peatonal, uno de norte a sur y otro de sur a norte
- Pdte. Errazuriz con Enrique Foster lomo de toro peatonal
- Fco. Bulnes Correa N°896
- Pdte. Errazuriz con Burgos, lomo de toro peatonal
- 2 lomo de toro calle Las Pircas frente al N°7.420 y otro frente al N°7.389
- Sor Laura Rosa, frente a plaza

Una vez autorizada la construcción se remite oficio a la Dirección de Infraestructura para la ejecución.

SUPERVISIÓN DE OTROS CONTRATOS

El Departamento de Ingeniería tiene la responsabilidad de supervisar, entre otras, actividades de mantención y explotación de elementos ubicados en la vía pública.

Concesión de espacios públicos para la provisión, instalación, mantención y explotación de elementos de mobiliario urbano con publicidad asociada.

El objetivo principal de la concesión es la provisión, instalación, mantención y explotación de elementos de mobiliario urbano con publicidad asociada en pasarelas, puentes y refugios peatonales.

La licitación contempla la mantención y conservación de 339 refugios peatonales para usuarios del sistema de buses metropolitano, la mantención y explotación de siete pantallas de mensajería variable en pasos sobre y bajo nivel y ocho paneles de mensajería fija en pasarelas.

Concesión del Servicio de Transporte mediante Bicicletas Públicas Bici Las Condes

Contrato destinado a la provisión, instalación, explotación, mantenimiento y operación de un sistema de bicicletas de uso público con publicidad asociada por un periodo de 10 años.

El sistema se autofinancia con la explotación de 10 pantallas LED tipo mobiliario urbano gran formato y hasta 25 paletas publicitarias dispuestas en el espacio público.

El proyecto contempla la instalación de hasta 100 estaciones con 1.000 bicicletas, con posibilidades de crecimiento.

El sistema sirve como complemento al transporte público convencional, siendo su principal objetivo incentivar el uso de la bicicleta como un medio de transporte que sustituya el uso del automóvil, para efectos de realizar viajes cortos dentro de la comuna y mejorar la movilidad y conectividad.

El sistema de bicicletas de **Bici Las Condes** se encuentra integrado con 11 comunas del área metropolitana, innovando en un servicio renovado con bicicletas nuevas, accesible y conectado con las comunas aledañas.



ELECTROMOVILIDAD

El municipio está preocupado del problema ambiental y de transporte, por ello ha implementado proyectos que apuntan directamente a esos objetivos:

Scooters y bicicletas eléctricas en la modalidad de vehículos compartidos con empresas tales como:

Lime

Grin

Whoosh



Karsharing

Asimismo, se ha incorporado el sistema de autos compartidos con la autorización de 16 calzos en la comuna de Las Condes a la empresa Karsharing Spa, para el estacionamiento exclusivo para vehículos en arriendo sin chofer y así apoyar el reemplazo del auto privado por el automóvil compartido, generando beneficios en movilidad y medioambientales.

Este servicio está orientado a colaborar en la solución de problemas de cobertura y exceso de demanda en horas punta y actividades municipales.

Electrolineras y Electroestación

Con la participación de Enel Distribución Chile S.A. y con la finalidad de promover el uso de autos eléctricos y disminuir los índices de contaminación atmosférica, se han puesto en operación 7 electrolineras distribuidas en diversos sectores de la comuna y una Electroestación que cuenta con 6 puntos de carga.



CICLOVÍAS

En el año 2018 entró en vigencia la Ley N°21.088 que modifica la Ley de Tránsito para incorporar las disposiciones sobre convivencia de los distintos medios de transporte, denominada Ley de Convivencia Vial. Esta Ley tiene como objetivo armonizar el uso del espacio vial que comparten los distintos modos de movilidad. Para ello,

establece medidas que apuntan a proteger a los usuarios vulnerables, como los peatones y los conductores de ciclos (bicicletas, scooter, patines, skater, entre otros) y fomentar un cambio cultural para mejorar la relación entre todas las personas que utilizan los espacios viales, promoviendo el respeto y generando ciudades más amables para todos.

- Obras de señalización producto de la implementación de la Ciclovía de Avenida Francisco Bilbao entre IV Centenario y Rotonda Tomas Moro
- Obras de señalización producto de la implementación de la Ciclovía de Avenida Padre Hurtado entre General Blanche-Rio Guadiana
- Suministro e instalación de lámparas de ciclovía (L8) en Av. Francisco Bilbao con: IV. Centenario, Duqueco, Curaco y Florencio Barrios (OT 815) Proy 602-F



Permisos de Circulación

El Departamento de Permisos de Circulación, dependiente de la Dirección de Tránsito y Transporte Público, es el encargado de todo el proceso de renovación de permisos de circulación, que comienza el 1 de febrero y termina el 31 de marzo de cada año.

El 1 de febrero comenzó la venta de permisos presencial y por internet en 2 puntos ubicados en la Tesorería Municipal y en la Dirección de Tránsito, posteriormente, el 1 de marzo se sumaron a estos puntos, 10 puntos de venta ubicados en Jumbo Bilbao, Rotonda Atenas, Estación Metro Manquehue, Cantagallo, Valle Nevado, Portal La Reina, Mall Sport, Parque Arauco, Mall Alto Las Condes y Mall Plaza Los Dominicos además, de un bus móvil que recorrió la comuna, y un bus fijo ubicado en Av. San Ramón, y la atención a Empresas en la Dirección de Tránsito.

Por lo mismo en el proceso del año 2023 existieron 14 puntos de venta de Atención Presencial.

UBICACIÓN PCI 2023



Valores permiso de Circulación

PERIODO 2023 (MARZO)						
	Presencial		Internet		Presencial + Internet	
	Cantidad	Monto	Cantidad	Valor	Cantidad	Valor
Locales Feb	2.774	443.057.354	8.374	1.380.670.902	11.148	1.823.728.256
Internet	0	0	63.353	10.600.464.739	63.351	10.641.865
Transito	4.835	958.408.324	0	0	4.835	958.408.324
Jumbo Bilbao	3.686	670.100.985	0	0	3.686	670.100.985
Alto Las Condes	2.575	550.421.906	0	0	2.575	550.421.906
Portal La Reina	2.966	467.560.470	0	0	2.966	467.560.470
Rotonda Atenas	3.897	562.559.257	0	0	3.897	562.559.257
Apumanque	3.705	598.691.441	0	0	3.705	598.691.441
Tesorería	3.143	639.509.306	0	0	3.143	639.509.306
Canta Gallo	901	203.828.369	0	0	901	203.828.369
Caja Movil 1	1.184	222.869.632	0	0	1.184	222.869.632
Caja Movil 2 San Ramon	2.064	618.519.465	0	0	2.064	618.519.465
M. Plaza Los Dominicos	1.078	213.337.655	0	0	1.078	213.337.655
Parque Arauco	1.219	296.715.051	0	0	1.219	296.715.051
Valle Nevado	1.158	283.458.800	0	0	1.158	283.458.800

Mall Sport	293	79.857.124	0	0	293	79.857.124
Tesorería Transferencia	728	164.575.351	0	0	703	164.575.351
Total	36.206	6.973.647.616	71.727	11.981.135.641	107.933	18.954.783.257

PERIODO 2023 (DICIEMBRE)						
	Presencial		Internet		Presencial + Internet	
	Cantidad	Monto	Cantidad	Valor	Cantidad	Valor
Total	49.246	7.942.641.919	121.000	18.736.321.320	170.246	26.678.963.239



Departamento de Licencias de Conducir

Funciones de los distintos pasos dentro del proceso:

Tótem: Punto al que se deben acercar todas las personas que vienen a hacer cualquier tipo de trámite al Departamento, es la forma de anunciarse que llegó para que luego las llamen del módulo de atención.

Módulo de Atención: Se ingresa la información inicial de los vecinos, incluyendo los datos básicos, información del carnet de identidad, de la licencia de conducir anterior (cuando corresponde) y de todos los documentos que traiga dependiendo del trámite, se explica el proceso que se seguirá y se orienta en caso de ser necesario.

Caja: Donde se realizan los pagos para todos los trámites.

Fotografía: Se obtiene la foto que irá en la licencia de conducir, la que debe tener el fondo blanco, por ley.

Gabinete Exámenes: Se realizan los exámenes médicos, psicotécnico y sensométrico, donde se verá reflejado las reacciones simples, motricidad, audición, vista, entre otras cosas de todos los postulantes.

Médico: Se revisan los resultados de los exámenes del punto anterior y se realiza una entrevista con preguntas de rigor, cuyas respuestas deben ser ingresadas al sistema. El médico es quien define si la persona está apta para conducir o no en base a la información descrita anteriormente.

Recepción de Documentos: Punto donde se reciben los documentos de todas las personas, se juntan con los certificados de antecedentes y se les entrega información a los vecinos sobre qué es lo que viene a continuación, por si deben esperar, ir a dar el examen teórico, repetir alguno de los exámenes o los motivos por los que no puede obtener su licencia.

Certificados de Antecedentes: Se obtiene el certificado de antecedentes de todas las personas que hacen cualquier tipo de trámite respecto a la Licencia de Conducir, directamente desde el sistema del Registro Civil, debe revisar todos los certificados para hacer el filtro inicial para luego poder calificar la idoneidad de cada persona.

Revisión: Debe revisar cada uno de los antecedentes con los que se le otorgará la Licencia a una persona, información completa, datos y documentos que se están presentando, para que no exista ningún error en ninguno de los pasos dentro del proceso y que se cumpla la ley a cabalidad. En caso de que exista algún error, debe ir a solucionarlo, ya sea con los funcionarios o con el mismo vecino.

Emisión Licencias de Conducir: Punto en el que se revisan los datos que aparecerán en la licencia misma y luego se emite para ser entregada al vecino.

Teórico / Práctico: A cargo de la unidad de exámenes teóricos y prácticos. Gestiona y administra los recursos existentes en la unidad, lleva y hacer cumplir la agenda de los exámenes teóricos y la agenda de los exámenes prácticos. En este punto se reciben todos los reclamos iniciales.

Examinadores Prácticos: Son quienes tienen la labor de evaluar a todos los postulantes que quieren obtener una clase de licencia de conducir por primera vez.

Entrega Licencia: Se cortan los formularios y se plastifica con los sobres termosellables para armar la licencia en su estado final. Se llama a los vecinos, a los que se les hace entrega de su licencia. Se entrega información y orientación a todos los que vienen sin tener las cosas muy claras.

Archivo: Una vez que se entrega la Licencia, la carpeta con todos los antecedentes deben ser almacenados como respaldo, por ley. Por lo que en este punto se debe llevar un registro y datos de toda esta información.

Comunicación Exterior: Donde se mantiene contacto directo con el resto de las municipalidades y organismos que requieren nuestra información o que nosotros necesitamos de ellos.

Estadística 2022 y 2023

Durante todo el año 2023 atendimos 47.317 vecinos, en comparación a los 38.667 del 2022, por diferentes tipos de trámites de Licencias de conducir. Siendo los meses de vacaciones de verano cuando existe más demanda.

A continuación, se muestran los trámites que se hicieron durante el año 2023,

TRÁMITES	PERSONAS
Renovación	35.224
Cambio Info o duplicado	3.486
P. Vez	4.314
TOTAL	43.024

Pronóstico de Demanda 2024

Por la última ley de prórroga (N°21.579 del 2023), la demanda en 2024 y 2025 debería aumentar al doble, ya que todas las licencias que se vencieron el 2022 y 2023 pasan a estar vigente hasta el 2024 y todas las licencias que se vencerán durante el 2024 pasan a estar vigentes hasta el 2025. Por lo que se espera que venga el doble de personas a realizar el trámite, considerando que hay mucho que se les venció antes del 2022 que aún no vienen a renovar.



DIRECCIÓN COORDINACIÓN DE OPERACIONES

Departamento Centros de SPA

El Departamento Centros SPA, tiene bajo su administración los recintos deportivos **SPA El Alba**, **Rolf Nathan** y **Cerro Apoquindo** con altos estándares de calidad y una amplia oferta de disciplinas deportivas.

Cuentan con espacios en los cuales es posible encontrar de forma integral, una amplia gama de prestaciones e instalaciones de primer nivel, tales como: Piscinas Temperadas Semiolímpicas, Piscinas Lúdicas de hidromasajes, Áreas de spa con salas de sauna y vapor, Gimnasio, Máquinas cardiovasculares y de fuerza, Clases Dirigidas y Salas de spinning. Estos servicios tienen la finalidad de fomentar la práctica deportiva y crear hábitos saludables en los usuarios que asisten diariamente a las instalaciones. Además, cuentan con servicios de masajes de relajación, descontracturante y reductivos.

Durante el año 2023, los recintos tuvieron un aumento del 18% de sus usuarios activos en comparación con el año 2022, ingresando en ellos más de 15.900 personas entre niños, adultos y adultos mayores. Con respecto a los ingresos generados por los recintos, tuvieron un aumento del 76% con respecto al año anterior.

El **Departamento Centros SPA**, también tiene bajo su administración el recinto **Parque Tenis El Alba** el cual cuenta con 16 canchas de Tenis de Polvo de Ladrillo, 2 Canchas de Padel y 2 Canchas de Futbolito. Durante el año 2023 el recinto logró una ocupación mayor al 95% de sus canchas. En relación a los ingresos, el recinto obtuvo un 156% más de ingresos que el año anterior.

La inclusión ha sido un objetivo relevante en nuestra gestión, es por esto, que en el **Centro Deportivo SPA Rolf Nathan**, durante el año 2023 se comenzó a entregar los servicios de Natación Kids a menores entre los 5 y 15 años de edad. Junto con lo anterior y en coordinación con el Departamento de Discapacidad, hemos realizado talleres con equipos de personas con capacidades diferentes en los recintos deportivos Spa El Alba y el Parque Tenis el Alba, creando oportunidades y entornos en el que todos sus participantes se sientan cómodos, seguros y obteniendo como resultado un valioso sentimiento de pertenencia.

Recinto	Dirección	Teléfonos	Correo electrónico
Centro Deportivo SPA Rolf Nathan	Reina Astrid 879	22950 83 61/83 59	rolfnathan@lascondes.cl
Centro Deportivo SPA El Alba	Paul Harris Sur 150	232625100/5108	spaelalba@lascondes.cl
Centro Deportivo SPA Cerro Apoquindo	Vital Apoquindo 700	232625110/5111	spacerroapoquindo@lascondes.cl
Parque Tenis el Alba	Camino el Alba 9231	229508470/8471	teniselalba@lascondes.cl

Departamento de Permisos de Ocupación de Espacios Públicos

Esta unidad tiene como función principal la de tramitar y emitir Permisos de Ocupación de Espacios Públicos, asociados a obras de construcción transitorias en espacio público, los cuales son solicitados principalmente por empresas de servicios públicos, constructoras, inmobiliarias y privados.

Durante el año 2023 se tramitaron un total de **4.244 solicitudes de permisos**, y se emitieron y fiscalizaron **3.599 permisos de Ocupación de Espacios Públicos**. Lo anterior, significó una recaudación de **\$2.986.892.068**.

Además, se fiscalizaron un total de **107 Permisos de Urbanización**, emitidos por el Departamento de Urbanización perteneciente a la Dirección de Obras, en relación a la correcta ejecución de las obras de los frentes prediales de las viviendas en construcción y de sus obras de mitigación asociadas.

En las tablas y gráficos adjuntos se detallan las cantidades de permisos emitidos e ingresos municipales recaudados.

PERMISOS EMITIDOS 2023	
Enero	393
Febrero	335
Marzo	298
Abril	322
Mayo	343
Junio	308
Julio	267
Agosto	262
Septiembre	240
Octubre	329
Noviembre	280
Diciembre	222
TOTAL	3.599

INGRESOS 2023	
Enero	\$ 313.945.009
Febrero	\$ 214.284.130
Marzo	\$ 158.334.504
Abril	\$ 287.476.143
Mayo	\$ 229.299.750
Junio	\$ 231.902.942
Julio	\$ 276.895.361
Agosto	\$ 72.790.394
Septiembre	\$ 257.401.471
Octubre	\$ 121.929.019
Noviembre	\$ 461.383.214
Diciembre	\$ 361.250.131
TOTAL	\$ 2.986.892.068

Carro de Rescate Porta Escaleras adquirido para la 15ª Compañía de Bomberos Alemana de Apoquindo





DESARROLLO EN INNOVACIONES



SECRETARÍA COMUNAL DE PLANIFICACIÓN. SECPLAN

Departamento de Presupuesto

Control de Pagos y Egresos:

Control de Avance Proyectos de Inversión 2023

Mensualmente se realiza el control de Avance de Proyectos de Inversión que muestra el pago comprometido del proyecto y el total pagado.

El objetivo de esta tarea es conocer el estado y desarrollo de cada uno de los proyectos comunales que se presupuestaron y tomar acciones cuando no se cumple con la ejecución.

Modificaciones Presupuestarias y Reasignación de Recursos

Modificaciones Presupuestarias 2023

Durante el año 2023 se realizaron 6 Modificaciones Presupuestarias.

Las Modificaciones Presupuestarias son un reflejo de las reasignaciones eficientes de recursos según el dinamismo de las necesidades y las contingencias que se presenten.

Reasignación y Eficiencia en el Gasto Municipal 2023

Se trata de trasposos presupuestarios que no requieren de Modificación Presupuestaria y por ende no requieren aprobación del Concejo. Esto, debido a que son reasignaciones de recursos entre Unidades Municipales que pertenecen al mismo ítem dentro del Clasificador Presupuestario.

Nuevas Herramientas e Innovación

Herramienta de Control Presupuestario

Se mejora Herramienta en un ambiente web para que todas las Unidades Municipales puedan tener el control presupuestario en línea.

Con esto se entrega información minimizando los errores, mejorando la planificación y ejecución presupuestaria junto con la eficiencia en el gasto.

Desarrollo Herramienta para Presupuesto en Línea 2024

Se desarrolló Herramienta de Presupuesto en Línea 2024 que se trabajó con la empresa Coderhub.

Esta Herramienta permitió digitalizar el proceso de desarrollo del Presupuesto Municipal, eliminando el uso de Excel en Unidades Municipales.

Planificación Proyecto de Presupuesto

Planificación Proyecto de Presupuesto Municipal 2024

Esta Planificación Presupuestaria busca llevar a cabo en el tiempo y plazo establecido la solicitud de información para la elaboración de reuniones junto a las Unidades, que nos lleven al desarrollo del Presupuesto Municipal.

Una vez realizada esta primera etapa, se procede al cierre presupuestario para la revisión del Presupuesto Municipal presentando todos los antecedentes a la alcaldesa para su revisión y corrección.

Posteriormente, se entrega el Proyecto de Presupuesto a los concejales, en donde se fijan 7

Comisiones de Hacienda para su discusión. Finalmente se presenta ante el Concejo Municipal el Presupuesto 2023 para su aprobación en el mes de diciembre.

UNIDAD DE COMPRAS PÚBLICAS Y PERMISOS PRECARIOS

El año 2023 a través del Portal Mercado Público se realizaron 60 contrataciones dirigidas por la Secretaría Comunal de Planificación (SECPLAN), que dicen relación con la adquisición de bienes o contratación de servicios cuyo monto sea igual o superior a 5000 UTM, construcciones civiles, proyectos informáticos y/o tecnológicos, concesiones, entre otros.

Además, es importante mencionar que el equipo de trabajo de SECPLAN participó activamente en el programa de especialización en excelencia en compras públicas, el cual forma parte del programa City Data Alliance de Bloomberg Philanthropies. Asimismo, se llevaron a cabo capacitaciones adicionales en el ámbito de las compras públicas para fortalecer las competencias del personal en esta área específica.

Permisos Precarios y Quioscos

Los permisos precarios son una autorización para la ocupación de un bien municipal o nacional de uso público ("BM" o "BNUP") dentro de la comuna de Las Condes, que se materializa mediante un Decreto Alcaldicio, que lo faculta para su uso y goce.

Durante el año 2023, la Secretaría Comunal de Planificación (SECPLAN) recibió 575 solicitudes de este tipo, las cuales mayormente estaban dirigidas a la realización de ferias de emprendedores en espacios públicos, la instalación de mesas y sillas, eventos y actividades en diversos parques y zonas de la comuna, solicitudes de quioscos y la instalación de food-trucks, entre otros.

Asimismo, durante el transcurso del año 2023, se llevó a cabo un trabajo colaborativo con otras direcciones con el propósito de coordinar la tramitación de los permisos precarios, estableciendo criterios uniformes y actualizando el formulario de solicitud. Esta actualización incluyó la incorporación de nuevas innovaciones destinadas a mejorar la eficiencia del proceso por parte de los terceros interesados.

UNIDAD DE PROYECTOS

Durante el 2023 se desarrollaron una serie de proyectos en el espacio público y en materia de vivienda, de diversas escalas de intervención e impacto. De estos, se destacan los siguientes:

Proyectos De Espacio Público

1. Parque Observatorio Cerro Calán - Paseo de Borde

El Parque Observatorio Cerro Calán es uno de los proyectos de revitalización urbana más relevantes de la comuna, que busca fortalecer la relación entre la ciudad y su entorno natural. Este parque urbano, que alcanzará las 45 hectáreas, inició su transformación en 2021 con la habilitación de un sendero peatonal de dos kilómetros que ofrece vistas panorámicas de la ciudad y la cordillera.

En junio del año 2023 se iniciaron nuevas obras de remodelación, que buscan consolidar el cerro como un parque natural urbano. Estas obras corresponden al "**Paseo de Borde**", un camino peatonal que bordea el cerro en su totalidad, superando los 3 kilómetros de longitud. Este paseo está diseñado para que la comunidad pueda disfrutar de caminatas, recorridos y actividades deportivas, y contará con nuevas áreas verdes, mobiliario urbano, iluminación y una reja perimetral. Estas mejoras no solo elevan el estándar de seguridad del barrio, sino que también fomentan una

integración más armónica del cerro con el tejido urbano, gracias a una infraestructura accesible y segura. Se espera que estas obras culminen durante el mes de julio de este año.

En paralelo, se están llevando a cabo proyectos complementarios como la impulsión de aguas y la construcción de un nuevo estanque de retención en la cumbre. Este último captará agua cruda que será utilizada para el riego del parque. Estas iniciativas, que se espera que avancen a lo largo del 2024, permitirán comenzar la recuperación paisajística de este significativo espacio natural de más de 45 hectáreas.

Por lo tanto, el **Parque Observatorio Cerro Calán** representa el compromiso de Las Condes con el desarrollo sostenible y la mejora continua del bienestar comunitario, marcando un precedente en la integración de áreas naturales al entorno urbano.



2. Arboretum Parque Padre Hurtado

Entre agosto del 2023 y febrero del 2024 se desarrollaron las obras del "Paseo de Borde Parque Arboretum" del Parque Padre Hurtado. Este anhelado proyecto es parte del plan de mejoramiento para el parque y permitirá recuperar el terreno conocido como el "triángulo", que ha estado abandonado durante varios años.

Un Arboretum es un área verde diseñada para mostrar y preservar las especies de árboles y plantas características de una región y tiene como fin promover la educación, investigación y conservación de la flora nativa. Por lo tanto, este parque será un proyecto que promoverá la sustentabilidad, la ecología y la protección del medio ambiente. Así, se reforestará la zona con nuevas especies de árboles y plantas, lo que sumará un total de 1,25 hectáreas de plantación nativa.

Durante estos seis meses se completó la primera etapa del "Paseo de Borde", consistente en el diseño y reconstrucción de todo el perímetro del triángulo. Las obras comprendieron desde la pavimentación e instalación de maicillo, hasta el proyecto de paisajismo con nuevas especies y la iluminación, mejorando el estándar del borde del parque.

Adicionalmente, se ha continuado avanzando en el diseño paisajístico y planimétrico para comenzar con las obras al interior del parque Arboretum, que incluirán la recuperación de áreas verdes, nuevos senderos, equipamientos, accesos, señalética educativa, entre otros.



Situación anterior por calle Vicente Pérez Rosales



Situación actual por calle Vicente Pérez Rosales



Situación anterior por calle Florencio Barrios



Situación actual por calle Florencio Barrios

3. Pista de Hielo - Parque Araucano

Desde el año 2017 la Municipalidad de Las Condes ha llevado a cabo esta innovadora iniciativa de habilitar una pista de hielo en el Parque Araucano para el disfrute y entretenimiento de las familias.

En el año 2023, la pista de hielo se instaló sobre la pista de patinaje roller inaugurada a inicios del 2023, y fue la más grande de Chile, sumando 680m² y con una capacidad para 220 personas patinando en simultáneo.

Esta intervención consolida el patinaje en sus diferentes modalidades en la zona Deportiva del Parque Araucano.



4. Día de Los Cerros

Desde el año 2022, la Municipalidad de Las Condes ha llevado a cabo una serie de eventos en la cima del Cerro Calán. En octubre de 2023, se llevó a cabo la segunda edición del "Día de los Cerros en el Parque Cerro Calán", una iniciativa organizada por la Municipalidad de Las Condes y la Fundación Cerros Isla, en colaboración con la Corporación Cultural y la Universidad de Chile.

Este evento congregó a un total de aproximadamente 900 asistentes, quienes tuvieron acceso de forma gratuita. Durante la jornada, los participantes disfrutaron de una variada oferta que incluyó el regalo de árboles nativos donados por la Corporación Robles de Cantillana, foodtrucks, stands educativos, recorridos guiados por el observatorio de la Universidad, así como presentaciones de destacados conferencistas. La velada culminó con una actuación musical en vivo a cargo de Max Zegers.



5. Mural Signal Park - Gore y Metro 21

Tras la efervescencia producida en el país por los Juegos Panamericanos y Parapanamericanos 2023, se comenzó a hablar del legado que dejará este evento deportivo en Chile.

A pesar de que el evento terminó el 26 de noviembre, la influencia de los Panamericanos se extenderá por mucho tiempo más. En ese sentido, el objetivo de este proyecto contempla dejar un legado en materia social, urbana, deportiva y ambiental y potenciar el uso de estos espacios.

Es así como el Gobierno Regional y Metro 21 en el marco del proyecto "Gana Santiago" y "De cancha en cancha" y en colaboración con la Municipalidad de Las Condes, realizan el pintado de la cancha de BMX "Signal Park", una de las 13 canchas pintadas en las comunas sedes de los Juegos Panamericanos y Parapanamericanos 2023 de la Región Metropolitana.

En el espacio, se convocaron encuentros participativos en los que atletas y aficionados a los talleres de BMX tuvieron la oportunidad de conocer y expresar su opinión sobre la propuesta realizada.



Imagen pavimento antes



Imagen pavimento después

6. Mural Participativo - Metro Estación Parque Araucano

Durante el 2022 comenzó la construcción de la nueva línea 7 del Metro la cual contempló una serie de zonas que fueron cerradas al público con cierre de obra que permanecerá por más de 5 años mientras se construye la nueva estación. Una de estas zonas se ubica en el costado Norte del Parque Araucano. Dado esto, Metro de Santiago y la Municipalidad de Las Condes deciden intervenir artísticamente los cierres de obras mediante murales participativos, contribuyendo así a una integración estética y colorida con el parque.

Para la selección de la temática y los artistas para este proyecto la Municipalidad realizó dos procesos participativos a través de la plataforma www.participalascondes.cl. En la primera instancia, se determinó que la temática del mural se enfocaría en áreas verdes y naturaleza. Posteriormente, se preseleccionaron cuatro artistas muralistas, siendo la destacada artista nacional, Coni Lars (@conilars), la seleccionada para intervenir artísticamente este lugar.

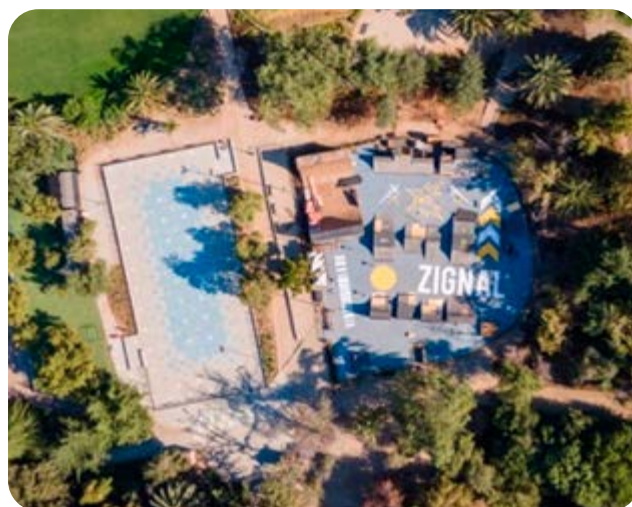
El mural cuenta con cuatro caras distintas, abarcando una superficie total de 781 metros cuadrados, donde exhibe llamativos colores y formas que evocan la naturaleza. La idea es que

el arte se integre de manera orgánica en el parque, generando nuevos espacios de apreciación estética y recreación dentro del mismo. Este primer mural no solo embellece la comuna de Las Condes, sino que también fomentan la participación ciudadana y la conciencia ambiental y a la vez reflejan el compromiso continuo con la innovación y la sustentabilidad en la expansión de la red de metro.



7. Mural Participativo Skatepark - Metro Estación Parque Araucano

Siguiendo el éxito de la experiencia participativa para el mural realizado por Coni Lars en 2023 en el costado Norte del Parque Araucano, la Municipalidad de Las Condes, en colaboración con Metro, decidió replicar esta iniciativa y pintar un nuevo mural de 450 m², ubicado esta vez en la zona del skatepark.

Durante el mes de noviembre de 2023 se llevó a cabo una consulta ciudadana para elegir al artista que intervendría este muro donde participaron 1.447 vecinos de Las Condes, y dando por ganadora la artista Elena Ho con un total de 589 votos a favor.

El mural se pintó en los meses de enero y febrero de 2024, y se inauguró en el mes de marzo. La propuesta de Elena Ho reflejan historias y temas de las comunidades locales y en el caso específico de Parque Araucano y el Skatepark, llenan de vida y color el sector, siguiendo la línea de los murales e intervenciones existentes.



Sin duda este nuevo elemento enriquece el paisaje cultural y urbano de nuestra comuna junto a la participación de los vecinos de Las Condes.



9. Temporada de Flores - Parque Cerro Calán

Durante la primavera del 2023 se llevó a cabo una serie de talleres enfocados en la flora nativa propia del Cerro Calán. Gracias a los esfuerzos de los últimos años en cuidar, resguardar y proteger algunos sectores de las laderas del cerro, es que esta última primavera las flores se hicieron más presentes que nunca.

Gracias al apoyo de los "Guardianes del Calán", un grupo de voluntarios muy comprometidos, se desarrollaron 4 talleres durante el mes de octubre para dar a conocer el trabajo que realizan, desde la recolección de semillas, su propagación y cuidado. En estos talleres se mostró el proceso de floración de diferentes especies nativas en 4 estaciones a lo largo del sendero, donde un voluntario explicaba todo este proceso.



8. Bandera de Chile - Parque Cerro Calán

Los símbolos patrios son muy importantes para todos nuestros vecinos. Es por esto que, por segundo año consecutivo, se realizó la instalación en el mes de septiembre de una bandera chilena de 216 m² en el sendero del parque Cerro Calán, la que es visible de varios puntos cercanos a los pies del cerro.



Proyectos y Gestiones de Vivienda

1. Entidad Patrocinante

La Municipalidad de Las Condes, en vías de diversificar las soluciones de vivienda para superar el déficit existente en la comuna que supera más de 2.500 familias, se conformó como Entidad Patrocinante a inicios del año 2024.

Una Entidad Patrocinante es un intermediario entre las familias, el SERVIU y la constructora de los proyectos habitacionales. Esto permitirá apoyar a las familias que lo necesiten en una serie de tareas, como asesorarlas en la búsqueda de soluciones, revisar el cumplimiento de requisitos, apoyar en la gestión y desarrollo de proyectos habitacionales, y patrocinar a grupos postulantes a los subsidios habitacionales.



2. Pequeño Condominio

Durante el 2023 se llevaron a cabo una serie de reuniones informativas con las Juntas de Vecinos para dar a conocer el programa de "Pequeños Condominios" que forma parte de las soluciones habitacionales disponibles para vecinos de la comuna por parte del MINVU.

El Pequeño Condominio está orientado a familias que son dueñas de su terreno y que desean construir sus viviendas en copropiedad, es decir, donde conviven hoy 3 familias en una sola casa, se podrían construir 3 viviendas independientes. Se estima que en Las Condes hay más de 1.500 sitios que podría aplicarse esta solución dadas las condiciones de terreno que se requieren.

Luego de las reuniones sostenidas, se han acercado algunas familias interesadas en postular, las cuales por diversos motivos no han podido seguir avanzando en el proceso. De todas formas, la Municipalidad cuenta con un anteproyecto arquitectónico piloto aprobado, el cual se encuentra disponible para avanzar con este programa.

9x18
Tamaño promedio lote

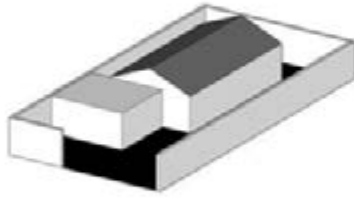

1. SITUACIÓN INICIAL

Viviendas con ampliaciones irregulares, problemas de ventilación, iluminación y calidad constructiva.

2-4
Viviendas por terreno

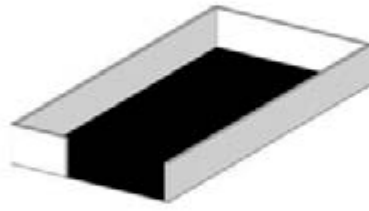

2. PROCESO

Se demuele todo lo existente para construir el nuevo condominio, de estructura sólida y alta calidad material.

60 m²
Superficie total de cada vivienda

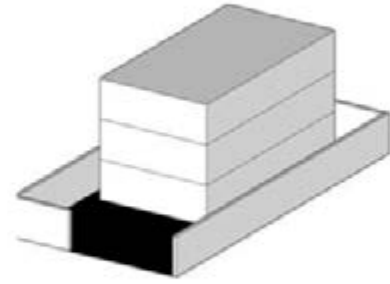

3. SITUACIÓN FINAL

Condominio de 2 a 4 departamentos amplios e independientes para cada núcleo familiar, con espacios comunes como áreas verdes o quincho.



Imagen aérea de las Cooperativas de Viviendas (UV C-23) que tienen el potencial de convertir sus terrenos en Pequeños Condominios.

Futuros Proyectos

1. Mirador Atalaya

El Mirador Atalaya es un proyecto de recuperación de un espacio público de 1,12 hectáreas, el cual se encuentra muy deteriorado y en mal estado, pero que a su vez tiene un gran potencial y vistas únicas a la ciudad.

Para lograr la recuperación de este espacio, en el mes de enero de 2024 se desarrolló una consulta ciudadana a los vecinos del sector, para consultar sus preocupaciones y anhelos para

este lugar. En base a estos resultados, se desarrolló un proyecto de renovación urbana y paisajística que incluirá el trazado de nuevos senderos peatonales, miradores, señalética y la plantación de más de 250 olivos.

Se espera que la ejecución de este proyecto comience durante el primer semestre del 2024 y dure alrededor de 3 meses, inaugurando este nuevo espacio renovado durante el segundo semestre.



Situación actual del Mirador



Imágenes del proyecto Mirador Atalaya

2. Plan de Accesibilidad Parque Padre Hurtado

El Plan de Accesibilidad del Parque Padre Hurtado, forma parte de las obras de mejoramiento del Parque. Actualmente, el parque presenta grandes dificultades para desplazarse en su interior; los autos interfieren con los senderos peatonales dado que no hay estacionamientos definidos. Además, la red de senderos y ciclovías están desconectadas entre sí y en muchos casos se encuentran en mal estado.

El proyecto consiste en el mejoramiento y renovación del parque en términos de la movilidad interior y accesibilidad, y se enfoca en cuatro operaciones principales:

En primer lugar, contempla la ejecución de un Paseo peatonal que acompañe las dos calles vehiculares principales. Además, contempla la reparación y transformación de la red de ciclovías existentes transformándola en un nuevo recorrido de uso compartido completamente accesible. En cuanto al tránsito de autos, se proponen zonas libres de autos donde se limitará el acceso

de vehículos a partir de la instalación de cuatro portones, y, además, la delimitación de zonas exclusivas de estacionamientos concentradas al sur del parque, evitando que invadan todo el espacio peatonal dañando las áreas verdes existentes, y privilegiando el desplazamiento de los peatones en el interior del parque.

Se espera que la ejecución de este proyecto comience durante el primer semestre de 2024, con una duración estimada de 3 meses, inaugurándose durante el segundo semestre de este año.



Situación actual y futura del Nuevo Paseo Peatonal "La Alameda"



Situación actual y futura del Nuevo Paseo Peatonal "Los Liquidámbar"



Situación actual y propuesta del Paseo y recorrido accesible

Innovación AI

Durante el año 2023 la alcaldesa decide crear el **Laboratorio de Inteligencia Artificial e Innovación** de la Municipalidad con el objeto de diseñar una **estrategia de gestión basada en evidencia, transparente e innovadora**. Para esto, se formó en conjunto con los concejales Sergio Melnick y Leonardo Prat la mesa de Smart City. Desde la consolidación de datos hasta la exploración de tecnologías emergentes como la inteligencia artificial, la administración ha estado en la vanguardia, estableciendo nuevas políticas y colaboraciones estratégicas para mejorar la calidad de vida de nuestros ciudadanos. A continuación, se presentan los principales logros:

1. Gobernanza en Lenguaje Natural; Inteligencia Artificial Generativa

Hemos reunido información crucial sobre los más de 194 servicios municipales en un solo lugar, actualizándola en tiempo real. Esta información consta en más de 1.600 entradas de información, las cuales corresponden al análisis semántico de miles de consultas frecuentes de vecinos.

Esta iniciativa, llamada "Sofía", aprovecha la inteligencia artificial para proporcionar acceso rápido y uniforme a datos municipales para todos los funcionarios, allanando el camino para una atención más ágil y eficiente.

Su primer objetivo es estandarizar la respuesta municipal para los vecinos e institucionalizar el uso de herramientas basadas en IA para entregar un mejor servicio.

Como segunda etapa, este 2024, abriremos esta herramienta para los vecinos con el primer asistente basado 100% en inteligencia artificial generativa, diseñado por el equipo del laboratorio. Su objetivo final es poder acceder a todos los datos municipales en lenguaje natural.

2. Gobernanza en Datos; City Data Alliance

En 2023 fuimos seleccionados para la implementación de un programa de élite en América, llamado **City Data Alliance de Bloomberg Philanthropies**. Este programa destaca los gobiernos locales que aprovechan el uso de datos para la toma de decisiones. Este, nos permitió la colaboración con instituciones de renombre como la Universidad de Johns Hopkins y ciudades con desafíos similares. Con ello, desarrollamos una nueva Gobernanza de **Datos del Municipio**.

Su objetivo es tener datos estandarizados para hacer inferencia y con esto, lograr más y mejor acceso a los datos municipales, mayor transparencia y con ello, una comuna que toma decisiones en base a evidencia.

Algunos de los productos son:

- Diagnóstico interno sobre las capacidades en el uso de datos.
- Desarrollo de un Inventario de Datos Municipal
- Política de Datos Abiertos.
- Protocolo de Datos Desagregados.
- Designación del Jefe de Datos.
- Creación del Comité de Gobernanza en Datos.

3. Excelencia en Adquisiciones, GPL de Harvard

Realizamos un convenio con el **Government Performance Lab de la Universidad de Harvard**, accediendo a asesorías especializadas para mejorar nuestras compras públicas mediante el uso de datos. Este paso nos ha llevado a formar parte de una red internacional de excelencia en compras, de la que constantemente estamos aprendiendo para realizar nuestros procesos más transparentes, eficientes y estratégicos.

Su objetivo es aumentar y subir a la municipalidad de Las Condes a las prácticas internacionales, asegurando la igualdad de acceso e igualdad de trato.

Como primer paso, se publicaron las preguntas frecuentes de los oferentes con el fin de entregar una respuesta instantánea sobre los procesos de licitación para disminuir las barreras de entrada y fomentar la competencia.

4. Certificación Internacional What Works Cities

La Municipalidad de Las Condes se encuentra en pleno proceso de certificación del destacado programa internacional **What Work Cities**, que ayuda a los gobiernos locales de América en el uso de datos y evidencia, para poder abordar los desafíos en materia de políticas públicas y mejorar la vida de los residentes.

Es por esta razón, que el equipo de Results for America, visitó las instalaciones de la comuna durante el mes de marzo siendo la primera municipalidad de Chile, para exponer y presentar las evaluaciones de Las Condes en comparación con otras smart cities ya acreditadas.

Se espera que en junio de este año se anuncien públicamente las nuevas ciudades certificadas, instancia en que Las Condes se podría convertir en la primera comuna del país en recibir dicho distintivo.

5. Exposición en el Summit de País Digital

Hemos sido reconocidos por nuestro liderazgo en innovación y tecnología en el ámbito público. En eventos como el **Summit de País Digital**, hemos demostrado nuestras plataformas en tiempo real llegando a ser el stand con más visitas y consolidando nuestra reputación como referentes en el sector público y compartiendo nuestros aprendizajes para seguir impulsando la toma de decisiones basada en evidencia. Estamos comprometidos con seguir siendo pioneros en este campo y en continuar mejorando la vida de nuestros ciudadanos.

6. Gobernanza en Inteligencia Artificial

Estamos dando pasos significativos hacia el futuro con el desarrollo de nuestra **primera política local de inteligencia artificial 100% participativa**, siendo un referente en la regulación y promoción local en esta tecnología. Hemos evaluado nuestras capacidades mediante un índice local y realizamos la primera encuesta de percepción comunal sobre el uso de IA, sentando las bases para el desarrollo participativo de la **Política Local de Inteligencia Artificial** y futuros proyectos en este campo.

Su objetivo es adelantarnos a los problemas



que traerá la revolución de la IA, en el trabajo, las organizaciones y la educación, y así comenzar a diseñar soluciones ciudadanas que nos abran paso al sinnúmero de oportunidades que traerá esta revolución para la comunidad.

7. Piloto de Centro de Monitoreo Urbano

Se diseñó la estrategia de funcionamiento, la cual se basa en el Centro de Administración de Emergencias de la Ciudad de Nueva York, reconocida internacionalmente.

Además, se integraron 21 capas de datos, tales como, los más de 18.000 sensores, cámaras de seguridad y una red de movilidad con el seguimiento GPS de los buses eléctricos y la inclusión de servicios de bicicletas y scooter privados. Esto nos permitirá reaccionar de manera anticipada a los sucesos en la vía pública y conocer lo que sucede en nuestra comuna en tiempo real.

Abrimos la información que soporta al futuro centro de monitoreo urbano a los vecinos.

Lanzamos "Las Condes a 5 minutos: A5M", la cual es una web App que pone a disposición y en un mismo sitio la información sobre la vía pública a los vecinos, para que puedan tomar decisiones y encontrar los servicios que necesitan en el menor tiempo posible.

Su objetivo es ampliar la cobertura de seguimiento a todos los ámbitos de la ciudad como tránsito, infraestructura, seguridad, aseo, y con ello diseñar herramientas integrales que se adelanten a los problemas de movilidad, delincuencia, urbanismo, sostenibilidad y cuidado de la ciudad.

Participación

1. Plataforma de Participación Ciudadana

El año 2022 se implementó la primera plataforma de participación ciudadana a nivel municipal en Las Condes (www.participalascondes.cl). Durante el año 2023 se aumentó en más de 10.000 los usuarios inscritos, y actualmente, al 2024, la Plataforma cuenta con más de 55.000 vecinos inscritos. En esta se han realizado diversos procesos participativos, tales como consultas y encuestas ciudadanas.



Durante el año 2023 se realizaron:

- 5 encuestas digitales. Llegando a un total de 35 encuestas en la Plataforma.
- 3 consultas ciudadanas. Llegando a un total de 5 consultas en la Plataforma.

Entre estos procesos, desatacamos los procesos realizados junto a Metro de Santiago de los dos murales artísticos pintados en los cierres perimetrales de obras de la nueva Estación que estará ubicada en el Parque Araucano. En este proceso se invitó a los vecinos de la comuna a elegir al artista que llevaría a cabo esta intervención.

2. Despliegue en terreno - Procesos Participativos Presenciales

El año 2023 también se realizaron procesos participativos presenciales para recoger la opinión de quienes no tuvieran acceso a hacerlo de forma digital, como lo fue el caso de la participación

en la encuesta del Parque Presidente Errázuriz. Además, se innovó en nuevas metodologías participativas como lo fueron los diálogos y recorridos ciudadanos del proceso “Juntos por nuestro barrio: Isidora Goyenechea”. En los cuales se contó con un amplio despliegue en terreno por el sector, junto con la participación de los distintos actores que interactúan en el barrio. En este último proceso participaron cerca de 3.000 personas de forma virtual y 150 vecinos de forma presencial.



3. Creación de Comunidades Digitales

Durante el 2023 creamos comunidades digitales a través de WhatsApp, generando un nuevo canal de difusión que busca mejorar la comunicación vecinal y otorgue información rápida, oportuna y relacionada a los intereses detectados de los vecinos y vecinas de Las Condes.

Actualmente, al mes de marzo, hay tres comunidades en funcionamiento: Panoramas, Mascotas y Seguridad, contando con cerca de 4.500 participantes.



ANEXOS



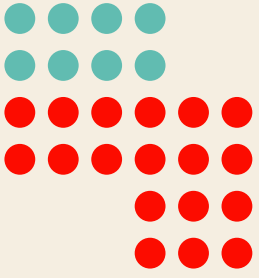

ANEXO 1

INFORME DE GESTIÓN MUNICIPAL AL 31 DE
DICIEMBRE 2023



INFORME DE GESTION MUNICIPAL AL 31 DE DICIEMBRE DE 2023

CODIGO	INGRESOS	M\$	CODIGO	EGRESOS	M\$
11503	TRIBUTOS SOBRE EL USO DE BIENES Y LA REALIZACION DE ACTIVIDADES	357.421.700	21521	GASTOS EN PERSONAL	53.353.081
1150301	PATENTES Y TASAS POR DERECHOS	247.601.511			
1150302	PERMISOS Y LICENCIAS	28.983.246	21522	BIENES Y SERVICIOS DE CONSUMO	64.294.625
1150303	PART. IMPTO. TERRITORIAL	80.836.944	2152201	ALIMENTOS Y BEBIDAS	747.507
11505	TRANSFERENCIAS CORRIENTES	16.590.926	2152202	TEXTILES, VESTUARIO Y CALZADO	1.155.048
1150501	DEL SECTOR PRIVADO	237.063	2152203	COMBUSTIBLES Y LUBRICANTES	514.399
1150503	DE OTRAS ENTIDADES PUBLICAS	16.353.863	2152204	MATERIALES USO O CONSUMO CORRIENTE	1.178.808
11506	RENTAS DE LA PROPIEDAD	856.807	2152205	SERVICIOS BASICOS	4.770.045
1150601	ARRIENDO DE ACTIVOS NO FINANCIERO	18.432	2152206	MANTENIMIENTO Y REPARACIONES	2.517.528
1150602	DIVIDENDOS	116	2152207	PUBLICIDAD Y DIFUSION	658.063
1150603	INTERESES	838.259	2152208	SERVICIOS GENERALES	46.192.979
11508	OTROS INGRESOS CORRIENTES	19.464.720	2152209	ARRIENDOS	2.646.112
1150801	REC. Y REEMB. POR LICENCIAS MEDICAS	459.895	2152210	SERVICIOS FINANCIEROS Y DE SEGUROS	31.306
1150802	MULTAS Y SANCIONES PECUNIARIAS	9.307.597	2152211	SERVICIOS TECNICOS Y PROFESIONALES	3.838.909
1150803	PARTICIPACION FCM Art. 38 DL 3063/79	5.109.962	2152212	OTROS GASTOS EN BIENES Y SERV. DE CONSUMO	43.920
1150804	FONDOS DE TERCEROS	72.561	21523	PRESTACIONES DE SEGURIDAD SOCIAL	1.125.899
1150899	OTROS	4.514.706	2152301	PRESTACIONES PREVISIONALES	865.760
11510	VENTA DE ACTIVOS NO FINANCIEROS	-	2152303	PRESTACIONES SOCIALES DEL EMPLEADOR	260.139
1151001	TERRENOS	-	21524	TRANSFERENCIAS CORRIENTES	242.728.148
1151002	EDIFICIOS	-	2152401	AL SECTOR PRIVADO	71.678.416
1151003	VEHICULOS	-	2152401001	FONDOS DE EMERGENCIA	1.224
1151004	MOBILIARIOS Y OTROS	-	2152401002	EDUCACION - PERSONAS JURIDICAS PRIVADAS	16.112.276
1151005	MAQUINAS Y EQUIPOS	-	2152401003	SALUD - PERSONAS JURIDICAS PRIVADAS	26.139.724
1151006	EQUIPOS INFORMATICOS	-	2152401004	ORGANIZACIONES COMUNITARIAS	8.127.078
1151099	OTROS ACTIVOS NO FINANCIEROS	-	2152401005	A OTRAS PERSONAS JURIDICAS PRIVADAS	1.940.108
11512	RECUPERACION DE PRESTAMOS	2.685.492	2152401006	VOLUNTARIADO	531.800
1151206	POR ANTIPOPOS A CONTRATISTAS	-	2152401007	ASISTENCIA SOCIAL A PERSONAS NATURALES	10.036.041
1151210	INGRESOS POR PERCIBIR	2.685.492	2152401008	PREMIOS Y OTROS	102.022
11513	TRANSFERENCIA PARA GASTOS DE CAPITAL	9.064	2152401999	OTRAS TRANSFERENCIAS AL SECTOR PRIVADO	8.688.142
1151303	DE OTRAS ENTIDADES PUBLICAS	9.064	2152403	A OTRAS ENTIDADES PUBLICAS	171.049.731
11515	SALDO INICIAL DE CAJA	15.379.586	2152403002	A LOS SERVICIOS DE SALUD	7.133
			2152403080	A LAS ASOCIACIONES	1.041.196
			2152403090	AL FCM - PERMISOS DE CIRCULACION	17.463.493
			2152403091	AL FCM - PATENTES MUNICIPALES	144.426.997
			2152403092	AL FCM - MULTAS	1.288.783
			2152403099	A OTRAS ENTIDADES PUBLICAS	5.908.432
			2152403100	A OTRAS MUNICIPALIDADES	913.698
			21526	OTROS GASTOS CORRIENTES	10.367.796
			2152601	DEVOLUCIONES	4.630.046
			2152602	COMP. POR DAÑOS A TERCEROS Y/O A LA PROP. PRIV.	5.666.603
			2152604	APLICACIÓN FONDOS DE TERCEROS	71.147
			21529	ADQUISICION DE ACTIVOS NO FINANCIEROS	1.226.661
			2152902	EDIFICIOS	-
			2152903	VEHICULOS	-
			2152904	MOBILIARIOS Y OTROS	117.011
			2152905	MAQUINAS Y EQUIPOS	131.542
			2152906	EQUIPOS INFORMATICOS	543.089
			2152907	PROGRAMAS INFORMATICOS	435.020
			2152999	OTROS ACTIVOS NO FINANCIEROS	-
			21530	ADQUISICION DE ACTIVOS FINANCIEROS	-
			2153099	OTROS ACTIVOS FINANCIEROS	-
			21531	INICIATIVAS DE INVERSION	12.797.685
			2153101	ESTUDIOS BASICOS	131.147
			2153101001	GASTOS ADMINISTRATIVOS	-
			2153101002	CONSULTORIAS	131.147
			2153102	PROYECTOS	12.666.539
			2153102001	GASTOS ADMINISTRATIVOS	14.144
			2153102002	CONSULTORIAS	259.177
			2153102003	TERRENOS	-
			2153102004	OBRAS CIVILES	8.666.290
			2153102005	EQUIPAMIENTO	960.660
			2153102006	EQUIPOS	2.766.267
			2153102999	OTROS GASTOS	-
			21532	PRESTAMOS	-
			2153206	POR ANTIPOPOS A CONTRATISTAS	-
			2153206002	DE PROYECTOS	-
			21533	TRANSFERENCIAS DE CAPITAL	2.269.000
			2153301	AL SECTOR PRIVADO	2.269.000
			2153301001	CORPORACION DE EDUCACION Y SALUD	2.224.000
			2153301002	COLEGIOS CONCESIONADOS	45.000
			2153301003	CORPORACION CULTURAL DE LAS CONDES	-
			2153303	A OTRAS ENTIDADES PUBLICAS	-
			2153303099	A OTRAS ENTIDADES PUBLICAS	-
			21534	SERVICIO DE LA DEUDA	1.413.885
			2153407	DEUDA FLOTANTE	1.413.885
				SALDO FINAL DE CAJA	22.831.514
	IRMA GONZALEZ BAQUEDANO				
	DIRECTORA DE ADMINISTRACION				
	Y FINANZAS				
		412.408.294			412.408.294



INFORME DE GESTION MUNICIPAL AL 31 DE DICIEMBRE DE 2023

1.- CUADRO COMPROMISOS PENDIENTES AL 31/12/2023			2.- RESUMEN SALDO FINAL DE CAJA 2023		
CODIGO		MS	CODIGO		MS
21521	GASTOS EN PERSONAL	226.496	11515	SALDO INICIAL NETO DE CAJA	15.379.586
21522	BS Y SERV. DE CONSUMO	3.595.888		EXCEDENTE FINAL (INGRESOS ACUMULADOS	
21524	TRANSFERENCIAS CORRIENTES	1.211.173		MENOS EGRESOS ACUMULADOS) AL 31/12/2023	7.451.928
21526	OTROS GASTOS CORRIENTES	95.433		EXCEDENTE FINAL PARA 2023	22.831.514
21529	ADQUISICION DE ACTIVOS NO FINANCIEROS	135.381		MENOS :	
	INICIATIVAS DE INVERSION	3.758.292	(CUADRO 1 Y 3)	OBLIG. PEND. Y DEUDA FLOTANTE AL 31/12/2022	9.638.491
2153101	ESTUDIOS BASICOS	6.200		SALDO PARA EJECUTAR AÑO 2024	13.193.023
2153102	PROYECTOS	3.752.093			
21532	PRESTAMOS				
	TOTAL COMPROMISOS PENDIENTES AÑO 2023	9.022.664			

3.- CUADRO DEUDA FLOTANTE AL 31/12/2023		
CODIGO		MS
21522	BS Y SERV. DE CONSUMO	455.640
21524	TRANSFERENCIAS CORRIENTES	1.275
21526	OTROS GASTOS CORRIENTES	11.282
21529	ADQUISICION DE ACTIVOS NO FINANCIEROS	21.615
21531	INICIATIVAS DE INVERSION	126.016
	TOTAL DEUDA FLOTANTE AÑO 2023	615.827

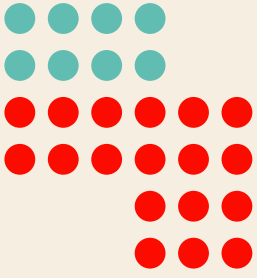

ANEXO 1.1

**BALANCE DE EJECUCIÓN PRESUPUESTARIA
MUNICIPAL AL 31 DE DICIEMBRE 2023**



REPUBLICA DE CHILE
 MINISTERIO DEL INTERIOR
 SUB.DE DESARROLLO REGIONAL
 Y ADMINISTRATIVO

BALANCE DE LA EJECUCION PRESUPUESTARIA ACUMULADO
 =====
 I N G R E S O S

MUNICIPALIDAD DE LAS CONDES
 REGION METROPOLITANA
 TRIMESTRE 04 AÑO: 2023
 PROEXSI LTDA.

CLAS.PRESUPUEST. C O D I G O	D E N O M I N A C I O N	PPTO. INICIAL	PPTO. VIGENTE	INGRESOS PERCIBIDOS	SALDO PRESUP.	EGRESOS X PERCIBIR	OBSERV
115	DEUDORES PRESUPUESTARIOS	422.984.650	439.083.638	397.028.708	42.054.930		0
11503	TRIBUTOS SOBRE EL USO DE BIENES Y LA REA	345.158.557	359.876.307	357.421.700	2.454.607		0
1150301	PATENTES Y TASAS POR DERECHOS	237.710.277	248.528.027	247.601.511	926.516		0
1150301001	PATENTES MUNICIPALES	211.374.877	221.984.393	221.939.488	44.904		0
1150301001001	DE BENEFICIO MUNICIPAL	73.981.207	80.218.107	80.205.049	13.058		0
1150301001002	DE BENEFICIO FONDO COMUN MUNICIPAL	137.393.670	141.766.286	141.734.439	31.847		0
1150301002	DERECHOS DE ASEO	13.250.000	12.906.743	12.750.461	156.282		0
1150301002001	EN IMPUESTO TERRITORIAL	11.250.000	10.576.308	10.576.307	1		0
1150301002002	EN PATENTES MUNICIPALES	2.000.000	2.330.435	2.174.154	156.281		0
1150301002003	COBRO DIRECTO	0	0	0	0		0
1150301003	OTROS DERECHOS	10.945.400	11.561.313	10.991.552	569.762		0
1150301003001	URBANIZACION Y CONSTRUCCION	1.400.000	599.133	562.327	36.806		0
1150301003002	PERMISOS PROVISORIOS	0	0	0	0		0
1150301003003	PROPAGANDA	355.000	355.000	315.490	39.510		0
1150301003004	TRANSFERENCIAS DE VEHICULOS	1.700.000	1.700.000	1.634.720	65.280		0
1150301003005	PROYECTO DE SEGURIDAD	0	4.152	0	4.152		0
1150301003999	OTROS	7.490.400	8.903.029	8.479.015	424.014		0
1150301004	DERECHOS DE EXPLOTACION	2.140.000	2.075.578	1.920.010	155.568		0
1150301004001	CONCESIONES	2.140.000	2.075.578	1.920.010	155.568		0
1150302	PERMISOS Y LICENCIAS	28.248.280	29.648.280	28.983.246	665.034		0
1150302001	PERMISOS DE CIRCULACION	26.448.280	28.423.309	27.775.344	647.965		0
1150302001001	DE BENEFICIO MUNICIPAL	9.918.105	10.664.330	10.426.271	238.059		0
1150302001002	DE BENEFICIO FONDO COMUN MUNICIPAL	16.530.175	17.758.979	17.349.073	409.906		0
1150302002	LICENCIAS DE CONDUCIR Y SIMILARES	1.800.000	1.224.971	1.207.902	17.069		0
1150302002001	LICENCIAS DE CONDUCIR	1.800.000	1.224.971	1.207.902	17.069		0



REPUBLICA DE CHILE
 MINISTERIO DEL INTERIOR
 SUB.DE DESARROLLO REGIONAL
 Y ADMINISTRATIVO

BALANCE DE LA EJECUCION PRESUPUESTARIA ACUMULADO
 =====
 I N G R E S O S

MUNICIPALIDAD DE LAS CONDES
 REGION METROPOLITANA
 TRIMESTRE 04 AÑO: 2023
 PROEXSI LTDA.

CLAS.PRESUPUEST. C O D I G O	D E N O M I N A C I O N	PPTO. INICIAL	PPTO. VIGENTE	INGRESOS PERCIBIDOS	SALDO PRESUP.	EGRESOS X PERCIBIR	OBSERV
1150303	PARTICIPACION IMPTO. TERRITORIAL ART. 37	79.200.000	81.700.000	80.836.944	863.056	0	
11505	TRANSFERENCIAS CORRIENTES	20.498.928	23.412.080	16.590.926	6.821.154	0	
1150501	DEL SECTOR PRIVADO	1.700.000	520.000	237.063	282.937	0	
1150501001	APORTES IMPACTO VIAL	500.000	260.000	201.552	58.448	0	
1150501001001	APORTES ART. 38 Y 39 DENSIFICACION	150.000	0	0	0	0	
1150501001002	MEDIDAS DE MITIGACION VIAL	150.000	60.000	57.167	2.833	0	
1150501001003	PLAN MAESTRO VIAL SECTOR PARQUE ARAUCANO	0	0	0	0	0	
1150501001004	PLAN MAESTRO VIAL SECTOR ALONSO DE CORDO	50.000	50.000	0	50.000	0	
1150501001005	LEY 20958 - APORTES AL ESPACIO PUBLICO	150.000	150.000	144.385	5.615	0	
1150501002	OTRAS TRANSFERENCIAS	200.000	0	0	0	0	
1150501002001	OBRAS URBANIZACION ART. 129	200.000	0	0	0	0	
1150501002002	SOTERRAMIENTOS	0	0	0	0	0	
1150501003	FONDO DESARROLLO VECINAL (FONDEVE)	1.000.000	65.000	14.777	50.223	0	
1150501003001	JTA DE VECINOS C1 - EL GOLF NORTE	1.000.000	47.500	0	47.500	0	
1150501003002	JTA DE VECINOS C3 - SAN PEDRO LAS CONDES	0	7.500	6.644	856	0	
1150501003003	JTA DE VECINOS C5 - LOS DESCUBRIDORES	0	0	0	0	0	
1150501003004	JTA DE VECINOS C9 - CERRO EL PLOMO	0	0	0	0	0	
1150501003005	UNIDAD VECINAL C12 - RENACIMIENTO ITALIA	0	0	0	0	0	
1150501003006	UNIDAD VECINAL C13 - RONCESVALLES	0	0	0	0	0	
1150501003007	JTA DE VECINOS C14 - BILBAO ALTO	0	0	0	0	0	
1150501003008	JTA DE VECINOS C15 - BILBAO - DUQUECO	0	0	0	0	0	
1150501003009	JTA DE VECINOS C15 - TOM S MORO FLEMING	0	0	0	0	0	
1150501003010	JTA DE VECINOS C15 - STA. ROSA DE APOQUI	0	0	0	0	0	
1150501003011	JTA DE VECINOS C17 - PARQUE APOQUINDO	0	0	0	0	0	
1150501003012	JTA DE VECINOS C22 - VILLA PAUL HARRIS	0	0	0	0	0	



REPUBLICA DE CHILE
 MINISTERIO DEL INTERIOR
 SUB.DE DESARROLLO REGIONAL
 Y ADMINISTRATIVO

BALANCE DE LA EJECUCION PRESUPUESTARIA ACUMULADO
 =====
 I N G R E S O S

MUNICIPALIDAD DE LAS CONDES
 REGION METROPOLITANA
 TRIMESTRE 04 A\O: 2023
 PROEXSI LTDA.

CLAS.PRESUPUEST. C O D I G O	D E N O M I N A C I O N	PPTO. INICIAL	PPTO. VIGENTE	INGRESOS PERCIBIDOS	SALDO PRESUP.	EGRESOS X PERCIBIR	OBSERV
1150501003013	JUNTA DE VECINOS COLON ORIENTE UNIDAD VE	0	0	0	0	0	
1150501003014	JTA DE VECINOS C23 - VITAL APOQUINDO SUR	0	0	0	0	0	
1150501003015	JTA DE VECINOS C23 - VILLA LA ESCUELA	0	0	0	0	0	
1150501003016	JTA DE VECINOS C23 - PORTADA DE FLEMING	0	0	0	0	0	
1150501003017	JTA DE VECINOS C23 - NUEVA BILBAO	0	0	0	0	0	
1150501003018	JTA DE VECINOS C23 - JARDINES VILLA VITA	0	0	0	0	0	
1150501003019	JTA DE VECINOS C23 - BOSQUE LA VILLA 2	0	10.000	8.132	1.868	0	
1150501003020	JTA DE VECINOS C23 - UNION DE COOPERATIV	0	0	0	0	0	
1150501003021	JTA DE VECINOS C23 - VILLA BARCELONA	0	0	0	0	0	
1150501003023	UNION DE COOPERATIVAS PADRE HURTADO SUR	0	0	0	0	0	
1150501003025	JTA DE VECINOS C16 PARQUE LOS DOMINICOS	0	0	0	0	0	
1150501003026	JUNTA DE VECINOS C-15 COLON 8.000 (FOND	0	0	0	0	0	
1150501003027	JTA. DE VECINOS COLON 4000 NORTE	0	0	0	0	0	
1150501003028	JTA DE VECINOS C 23 LA FAMILIA	0	0	0	0	0	
1150501003029	JUNTA DE VECINOS JANEQUEO C-19	0	0	0	0	0	
1150501003030	JUNTA DE VECINOS C-8 LA GLORIA	0	0	0	0	0	
1150501003031	JUNTA VECINOS C-4 FRANCISCO BILBAO	0	0	0	0	0	
1150501003032	JUNTA DE VECINOS C-7 PLAZA DEL INCA	0	0	0	0	0	
1150501003033	JUNTA DE VECINOS HORIZONTES DE APOQUINDO	0	0	0	0	0	
1150501003034	JUNTA DE VECINOS LAS CONDESAS C-23	0	0	0	0	0	
1150501003035	JUNTA DE VECINOS RELMU RAYEN	0	0	0	0	0	
1150501003036	JUNTA DE VECINOS C-23 YOLANDA	0	0	0	0	0	
1150501003037	JUNTA DE VECINOS LAS CONDESAS 5	0	0	0	0	0	
1150501003038	JUANTA DE VECINOS C-9 ESTOCOLMO	0	0	0	0	0	
1150501004	FONDO AUTOPROTECCION VECINAL	0	0	0	0	0	



REPUBLICA DE CHILE
 MINISTERIO DEL INTERIOR
 SUB.DE DESARROLLO REGIONAL
 Y ADMINISTRATIVO

BALANCE DE LA EJECUCION PRESUPUESTARIA ACUMULADO
 =====
 I N G R E S O S

MUNICIPALIDAD DE LAS CONDES
 REGION METROPOLITANA
 TRIMESTRE 04 AVO: 2023
 PROEXSI LTDA.

CLAS.PRESUPUEST. C O D I G O	D E N O M I N A C I O N	PPTO. INICIAL	PPTO. VIGENTE	INGRESOS PERCIBIDOS	SALDO PRESUP.	EGRESOS X PERCIBIR	OBSERV
1150501004001	JTA DE VECINOS C15 - COLON 8.000	0	0	0	0	0	0
1150501004002	JTA DE VECINOS C17 - PARQUE APOQUINDO	0	0	0	0	0	0
1150501004003	JTA DE VECINOS C22 - COLON ORIENTE	0	0	0	0	0	0
1150501004004	JTA DE VECINOS C23 - NVA BILBAO	0	0	0	0	0	0
1150501004005	JTA DE VECINOS C23 - UNION DE COOPERATI	0	0	0	0	0	0
1150501004006	JTA DE VECINOS C23 - UNION DE COOPERATIV	0	0	0	0	0	0
1150501004009	JUNTA DE VECINOS C-3 SAN PEDRO LAS CONDE	0	0	0	0	0	0
1150501004011	JUNTA DE VECINOS C23 VITAL APOQUINDO SUR	0	0	0	0	0	0
1150501004012	JUNTA DE VECINOS C19 JANEQUEO	0	0	0	0	0	0
1150501004013	JUNTA DE VECINOS LA FAMILIA	0	0	0	0	0	0
1150501004014	JTA. VEC. C-12 JARDINES DE APOQUINDO	0	0	0	0	0	0
1150501004015	JUNTA DE VECINOS RONCEVALLES C13	0	0	0	0	0	0
1150501004016	JUNTA DE VECINOS LAS CONDESAS 5	0	0	0	0	0	0
1150501004017	JUNTA DE VECINOS C-8 LA GLORIA	0	0	0	0	0	0
1150501004018	JTA DE VECINOS RELMU RAYEN C -23	0	0	0	0	0	0
1150501004019	JUNTA DE VECINOS CERRO LA GLORIA	0	0	0	0	0	0
1150501004020	JUNTA DE VECINOS C23 YOLANDA	0	0	0	0	0	0
1150501004021	JUNTA DE VECINOS BOSQUE DE LA VILLA 2	0	0	0	0	0	0
1150501004023	JUNTA DE VECINOS BILBAO ALTO	0	0	0	0	0	0
1150501004024	JUNTA DE VECINOS C-7 PLAZA DEL INCA	0	0	0	0	0	0
1150501004025	JUNTA DE VECINOS LAS CONDESAS	0	0	0	0	0	0
1150501005	PROYECTO DE SEGURIDAD	0	195.000	20.735	174.265	0	0
1150501005001	CAMARA DE VIDEO VIGILANCIA CON ANALITICA	0	152.000	18.924	133.076	0	0
1150501005002	EDIFICIO SEGURO	0	43.000	1.811	41.189	0	0
1150503	DE OTRAS ENTIDADES PUBLICAS	18.798.928	22.892.080	16.353.863	6.538.217	0	0



REPUBLICA DE CHILE
 MINISTERIO DEL INTERIOR
 SUB.DE DESARROLLO REGIONAL
 Y ADMINISTRATIVO

BALANCE DE LA EJECUCION PRESUPUESTARIA ACUMULADO
 =====
 I N G R E S O S

MUNICIPALIDAD DE LAS CONDES
 REGION METROPOLITANA
 TRIMESTRE 04 AÑO: 2023
 PROEXSI LTDA.

CLAS.PRESUPUEST. C O D I G O	D E N O M I N A C I O N	PPTO. INICIAL	PPTO. VIGENTE	INGRESOS PERCIBIDOS	SALDO PRESUP.	EGRESOS X PERCIBIR	OBSERV
1150503002	DE LA SUBSECRETARIA DE DESARROLLO REGION	710.000	807.000	804.213	2.787	0	
1150503002999	OTRAS TRANSFERENCIAS CORRIENTES DE LA SU	710.000	807.000	804.213	2.787	0	
1150503003	DE LA SUBSECRETARIA DE EDUCACION	0	0	0	0	0	
1150503003002	OTROS APORTES	0	0	0	0	0	
1150503006	DEL SERVICIO DE SALUD	10.383.411	14.333.863	13.843.729	490.134	0	
1150503006001	ATENCION PRIMARIA LEY N 19.378 ART 49	10.383.411	14.333.863	13.843.729	490.134	0	
1150503007	DEL TESORO PUBLICO	1.294.517	1.340.217	984.992	355.225	0	
1150503007004	BONIFICACION ADICIONAL LEY DE INCENTIVO	394.517	394.517	354.474	40.043	0	
1150503007999	OTRAS TRANSFERENCIAS CORRIENTES DEL TESO	900.000	945.700	630.518	315.182	0	
1150503099	DE OTRAS ENTIDADES PUBLICAS	4.800.000	4.800.000	0	4.800.000	0	
1150503099001	Otras	4.800.000	4.800.000	0	4.800.000	0	
1150503100	DE OTRAS MUNICIPALIDADES	1.611.000	1.611.000	720.928	890.072	0	
1150503100001	80% MULTAS RMTNP	20.000	20.000	0	20.000	0	
1150503100002	80% MULTAS REGISTRO CIVIL	1.426.000	1.426.000	617.991	808.009	0	
1150503100003	30% MULTAS TAG OTRAS MUNICIPALIDADES	20.000	20.000	0	20.000	0	
1150503100004	CONVENIO LA REINA - LAS CONDES	145.000	145.000	102.938	42.062	0	
1150503100005	50% RMT-TAG	0	0	0	0	0	
11506	RENTAS DE LA PROPIEDAD	567.500	876.000	856.807	19.193	0	
1150601	ARRIENDO DE ACTIVOS NO FINANCIEROS	1.000	19.500	18.432	1.068	0	
1150601001	COPEC S.A	0	0	0	0	0	
1150601003	OTROS ARRIENDOS	1.000	19.500	18.432	1.068	0	
1150602	DIVIDENDOS	1.500	1.500	116	1.384	0	
1150603	INTERESES	565.000	855.000	838.259	16.741	0	
1150603001	INTERESES CUENTA CORRIENTE	565.000	855.000	838.259	16.741	0	
1150604	PARTICIPACION DE UTILIDADES	0	0	0	0	0	



REPUBLICA DE CHILE
 MINISTERIO DEL INTERIOR
 SUB.DE DESARROLLO REGIONAL
 Y ADMINISTRATIVO

BALANCE DE LA EJECUCION PRESUPUESTARIA ACUMULADO
 =====
 I N G R E S O S

MUNICIPALIDAD DE LAS CONDES
 REGION METROPOLITANA
 TRIMESTRE 04 AÑO: 2023
 PROEXSI LTDA.

CLAS.PRESUPUEST. C O D I G O	D E N O M I N A C I O N	PPTO. INICIAL	PPTO. VIGENTE	INGRESOS PERCIBIDOS	SALDO PRESUP.	EGRESOS X PERCIBIR	OBSERV
1150699	OTRAS RENTAS DE LA PROPIEDAD	0	0	0	0	0	
11508	OTROS INGRESOS CORRIENTES	19.462.000	19.942.000	19.464.719	477.281	0	
1150801	RECUPERACIONES Y REEMBOLSOS POR LICENCIA	450.000	450.000	459.895	-9.895	0	
1150801001	REEM ART 4 LEY N 19.345 Y LEY 19.117	0	0	0	0	0	
1150801002	RECUPERACIONES ART. 12 LEY N 18.196 Y L	450.000	450.000	459.895	-9.895	0	
1150802	MULTAS Y SANCIONES PECUNIARIAS	9.028.000	9.208.000	9.307.597	-99.597	0	
1150802001	MULTAS DE BENEFICIO MUNICIPAL	3.836.000	3.848.901	3.960.627	-111.725	0	
1150802001001	MULTAS DE TRANSITO	2.007.000	2.306.784	2.418.535	-111.751	0	
1150802001002	MULTAS ART.14 N.6 INC.2 LEY 18.695 - MUL	262.000	268.064	268.059	5	0	
1150802001003	MULTAS ART.42, DECRETO N.900 DE 1996, MO	0	0	0	0	0	
1150802001004	REGISTRO DE MULTAS DE PASAJEROS INFRACTO	0	0	0	0	0	
1150802001999	OTRAS MULTAS DE BENEFICIO MUNICIPAL	1.567.000	1.274.053	1.274.033	20	0	
1150802002	MULTAS - BENEFICIO FONDO COMUN MUNICIPAL	1.165.000	1.292.858	1.292.807	51	0	
1150802002001	MULTAS ART.14 N.6 INC.1 LEY 18.695 - EQU	700.000	861.380	861.377	3	0	
1150802002002	MULTAS ART.14 N.6 INC.2 LEY 18.695 - MUL	465.000	431.478	431.430	49	0	
1150802002003	MULTAS ART.42, DECRETO N.900 DE 1996. MO	0	0	0	0	0	
1150802003	MULTAS LEY DE ALCOHOLES - DE BENEFICIOS	27.000	10.280	10.279	1	0	
1150802003001	60% LEY 19.928	27.000	10.280	10.279	1	0	
1150802004	MULTAS LEY DE ALCOHOLES - DE BENEFICIOS	18.000	6.855	6.853	2	0	
1150802004001	40% LEY 19.925 - SERVICIO DE SALUD METRO	18.000	6.855	6.853	2	0	
1150802005	REGISTRO DE MULTAS DE TR NSITO NO PAGADA	520.000	597.650	597.647	3	0	
1150802005001	100% MULTAS RMTNP DE LA COMUNA	400.000	429.693	429.691	2	0	
1150802005002	20% MULTAS RMTNP OTRAS COMUNAS	120.000	167.957	167.956	1	0	
1150802005003	MULTA ART 42, DS 900 DE LA COMUNA	0	0	0	0	0	
1150802006	RMTNP - DE BENEFICIO OTRAS MUNICIPALIDAD	880.000	835.160	835.156	4	0	



REPUBLICA DE CHILE
 MINISTERIO DEL INTERIOR
 SUB.DE DESARROLLO REGIONAL
 Y ADMINISTRATIVO

BALANCE DE LA EJECUCION PRESUPUESTARIA ACUMULADO
 =====
 I N G R E S O S

MUNICIPALIDAD DE LAS CONDES
 REGION METROPOLITANA
 TRIMESTRE 04 A\O: 2023
 PROEXSI LTDA.

CLAS.PRESUPUEST. C O D I G O	D E N O M I N A C I O N	PPTO. INICIAL	PPTO. VIGENTE	INGRESOS PERCIBIDOS	SALDO PRESUP.	EGRESOS X PERCIBIR	OBSERV
1150802006001	80% REGISTRO CIVIL OTRAS COMUN	520.000	671.821	671.820	1	0	
1150802006002	30% MULTAS TAG OTRAS COMUNA	40.000	18	16	1	0	
1150802006003	80% MULTAS RMTNP OTRAS COMUNAS	0	0	0	0	0	
1150802006004	50% TAG. RMT DE OTRA COMUNA	310.000	150.659	150.658	1	0	
1150802006005	MULTA ART. 42, DS 900 OTRAS COMUNAS	0	0	0	0	0	
1150802006006	CONV. PAGO MULTAS TAG DE OTRA COMUNA	10.000	12.662	12.661	1	0	
1150802006007	30% CONVENIO MULTAS TAG DE OTRA COMUNA	0	0	0	0	0	
1150802008	MULTA E INTERESES	2.582.000	2.616.297	2.604.229	12.067	0	
1150802008001	PATENTES MUNICIPALES	900.000	1.113.952	1.113.951	1	0	
1150802008002	PERMISOS DE CIRCULACION	450.000	484.227	484.226	1	0	
1150802008003	CONVENIO DE PAGO PATENTES MUNICIPALES	1.200.000	977.964	977.963	1	0	
1150802008004	CONVENIO DE PAGO PERMISOS DE CIRCULACION	20.000	14.800	2.737	12.063	0	
1150802008005	INTERESES DERECHOS MUNICIPALES	12.000	25.354	25.353	1	0	
1150802008006	INTERESES CONVENIO PAGO DERECHOS MUNICIP	0	0	0	0	0	
1150802008007	INTERESES POR LICENCIAS MEDICAS RECIBIDA	0	0	0	0	0	
1150802009	Registro de Multas de Pasajeros Infracto	0	0	0	0	0	
1150803	PARTICIPACION DE FONDO COMUN MUNICIPAL A	5.000.000	5.300.000	5.109.962	190.038	0	
1150803001	PARTICIPACION ANUAL	5.000.000	5.300.000	5.109.962	190.038	0	
1150803003	APORTES EXTRAORDINARIOS	0	0	0	0	0	
1150803003001	APORTES EXTRAORDINARIOS	0	0	0	0	0	
1150804	FONDOS DE TERCEROS	90.000	90.000	72.561	17.439	0	
1150804001	ARANCEL AL RMTNP	90.000	90.000	72.561	17.439	0	
1150804001001	8% REGISTRO DE MULTAS DE TR NSITO NO PAG	65.000	16.438	0	16.438	0	
1150804001002	8% ARANCEL R.N.M.T MULTAS POR TAG	10.000	1.000	0	1.000	0	
1150804001003	ARANCEL MULTA REGISTRO CIVIL LEY 18287 D	15.000	72.562	72.561	1	0	



REPUBLICA DE CHILE
 MINISTERIO DEL INTERIOR
 SUB.DE DESARROLLO REGIONAL
 Y ADMINISTRATIVO

BALANCE DE LA EJECUCION PRESUPUESTARIA ACUMULADO
 =====
 I N G R E S O S

MUNICIPALIDAD DE LAS CONDES
 REGION METROPOLITANA
 TRIMESTRE 04 A\O: 2023
 PROEXSI LTDA.

CLAS.PRESUPUEST. C O D I G O	D E N O M I N A C I O N	PPTO. INICIAL	PPTO. VIGENTE	INGRESOS PERCIBIDOS	SALDO PRESUP.	EGRESOS X PERCIBIR	OBSERV
1150899	OTROS	4.894.000	4.894.000	4.514.705	379.295	0	
1150899001	DEVOLUCIONES Y REINTEGROS NO PROVENIENTE	1.301.000	1.261.096	1.256.708	4.388	0	
1150899001001	DEVOLUCIONES Y REINTEGROS	750.000	843.426	843.425	1	0	
1150899001002	DEVOLUCIONES Y REINTEGROS DE CONSUMOS BA	1.000	1.000	0	1.000	0	
1150899001003	DEVOLUCIONES Y REINTEGROS POR SUBVENCION	550.000	416.670	413.283	3.387	0	
1150899999	OTROS	3.593.000	3.632.904	3.257.997	374.907	0	
1150899999001	APORTES FINANCIEROS REEMBOLSABLES DE ELE	0	0	0	0	0	
1150899999002	APORTES FINANCIEROS REEMBOLSABLES DE AGU	0	0	0	0	0	
1150899999003	IPC - DERECHOS MUNICIPALES	100.000	56.695	55.541	1.153	0	
1150899999004	OTROS INGRESOS	132.000	132.000	98.518	33.482	0	
1150899999005	DE LAS COSTAS PROCESALES Y PERSONALES	51.000	51.000	3.354	47.646	0	
1150899999006	OTROS DE PTES COMERC. CONVENIO DE PAGO	0	0	0	0	0	
1150899999007	INGRESOS PROV DE COBRANZA JUDICIAL DE BE	635.000	712.097	711.849	247	0	
1150899999008	ING PROV DE COBRANZA JUDICIAL DE BENEFIC	1.005.000	1.322.011	1.322.006	5	0	
1150899999009	INGRESOS PROV DE COBRANZA JUDICIAL OTROS	35.000	35.000	9.809	25.191	0	
1150899999010	INTERESES PROVENIENTES DE COBRANZA JUDIC	700.000	772.078	772.077	1	0	
1150899999011	1/4 UTM PERMISOS PRECARIOS	0	0	0	0	0	
1150899999012	BENEF MUN - ING. A\OS ANTERIORES PROV. C	200.000	172.222	92.820	79.402	0	
1150899999013	FCM - ING. A\OS ANTERIORES PROV. COBRANZ	410.000	289.810	172.380	117.430	0	
1150899999014	OTROS DERECHOS	275.000	39.992	14.720	25.273	0	
1150899999015	IPC OTROS DERECHOS	50.000	50.000	4.922	45.078	0	
11510	VENTA DE ACTIVOS NO FINANCIEROS	16.481.665	16.481.665	0	16.481.665	0	
1151001	TERRENOS	13.181.332	13.181.332	0	13.181.332	0	
1151002	EDIFICIOS	3.295.333	3.295.333	0	3.295.333	0	
1151003	VEHICULOS	1.000	1.000	0	1.000	0	



REPUBLICA DE CHILE
 MINISTERIO DEL INTERIOR
 SUB.DE DESARROLLO REGIONAL
 Y ADMINISTRATIVO

BALANCE DE LA EJECUCION PRESUPUESTARIA ACUMULADO
 =====
 I N G R E S O S

MUNICIPALIDAD DE LAS CONDES
 REGION METROPOLITANA
 TRIMESTRE 04 A\O: 2023
 PROEXSI LTDA.

CLAS.PRESUPUEST. C O D I G O	D E N O M I N A C I O N	PPTO. INICIAL	PPTO. VIGENTE	INGRESOS PERCIBIDOS	SALDO PRESUP.	EGRESOS X PERCIBIR	OBSERV
1151004	MOBILIARIOS Y OTROS	1.000	1.000	0	1.000	0	
1151005	MAQUINAS Y EQUIPOS	1.000	1.000	0	1.000	0	
1151006	EQUIPOS INFORMATICOS	1.000	1.000	0	1.000	0	
1151099	OTROS ACTIVOS NO FINANCIEROS	1.000	1.000	0	1.000	0	
1151099003	VARIOS	1.000	1.000	0	1.000	0	
1151099004	VENTA DEPTO. ROTONDA ATENAS	0	0	0	0	0	
1151099004001	INGRESOS CREDITO HIPOTECARIOS	0	0	0	0	0	
1151099004002	INGRESO DE SUBSIDIO HABITACIONAL	0	0	0	0	0	
1151099004003	INGRESO APORTE PROPIETARIO	0	0	0	0	0	
11512	CUENTAS POR COBRAR RECUPERACION DE PREST	3.700.000	3.000.000	2.685.492	314.508	0	
1151206	POR ANTICIPOS A CONTRATISTAS	700.000	0	0	0	0	
1151206001	RECUPERACION DE ANTICIPO ESTUDIOS BASICO	0	0	0	0	0	
1151206001001	CREDITOS A CONTRATISTAS DEL A\O	0	0	0	0	0	
1151206001002	CREDITOS A CONTRATISTAS DE A\OS ANTERIOR	0	0	0	0	0	
1151206002	RECUPERACION DE ANTICIPO DE PROYECTOS	700.000	0	0	0	0	
1151206002001	CREDITOS A CONTRATISTAS DEL A\O	400.000	0	0	0	0	
1151206002002	CREDITOS A CONTRATISTAS DE A\OS ANTERIOR	300.000	0	0	0	0	
1151210	INGRESOS POR PERCIBIR	3.000.000	3.000.000	2.685.492	314.508	0	
1151210001	DE PATENTES MUNICIPALES	2.220.000	2.113.600	1.920.736	192.864	0	
1151210001001	DE BENEFICIO MUNICIPAL	865.000	865.000	672.257	192.743	0	
1151210001002	DE BENEFICIO FONDO COMUN MUNICIPAL	1.355.000	1.248.600	1.248.478	122	0	
1151210002	DE PERMISO DE CIRCULACION	235.000	355.774	346.677	9.097	0	
1151210002001	DE BENEFICIO MUNICIPAL	95.000	134.666	130.004	4.661	0	
1151210002002	DE BENEFICIO FONDO COMUN MUNICIPAL	140.000	221.108	216.672	4.436	0	
1151210003	OTROS DERECHOS	200.000	204.405	194.054	10.351	0	



REPUBLICA DE CHILE
 MINISTERIO DEL INTERIOR
 SUB.DE DESARROLLO REGIONAL
 Y ADMINISTRATIVO

BALANCE DE LA EJECUCION PRESUPUESTARIA ACUMULADO
 =====
 I N G R E S O S

MUNICIPALIDAD DE LAS CONDES
 REGION METROPOLITANA
 TRIMESTRE 04 AVO: 2023
 PROEXSI LTDA.

CLAS.PRESUPUEST. C O D I G O	D E N O M I N A C I O N	PPTO. INICIAL	PPTO. VIGENTE	INGRESOS PERCIBIDOS	SALDO PRESUP.	EGRESOS X PERCIBIR	OBSERV
1151210003001	OTROS DERECHOS	30.000	59.793	59.792	1	0	
1151210003002	COBRANZA PREJUDICIAL OTROS DERECHOS	70.000	59.581	59.580	1	0	
1151210003003	CONV. PAGO DERECHOS MUNICIPALES	10.000	6.838	1.677	5.161	0	
1151210003004	COB. PREJ. CONV PAGO OTROS DERECHOS	10.000	10.000	4.813	5.187	0	
1151210003005	CONVENIO PAGO CONCESIONES	80.000	68.193	68.192	1	0	
1151210004	MULTA PATENTES MUNICIPALES	25.000	6.222	286	5.935	0	
1151210004001	MULTA ART. 52 DL 3063/79	0	20	18	1	0	
1151210004002	COBRANZA PREJUDICIAL MULTA ART 52 DL 306	20.000	1.000	68	932	0	
1151210004003	COBRANZA PREJUDICIAL MULTA ART. 56	0	152	151	1	0	
1151210004004	MULTAS ART. 56 LEY 3063/79	0	0	0	0	0	
1151210004005	CONV PAGO MULTAS PTES MUNICIPALES	0	50	49	1	0	
1151210004006	COB. PREJ. CONVENIO PAGO MULTAS PATENTES	5.000	5.000	0	5.000	0	
1151210005	RECUPERACIONES Y REEMBOLSOS POR LICENCIA	320.000	320.000	223.740	96.260	0	
1151210005001	REC. A\OS/A ART. 12 LEY N 18.196 Y LEY	320.000	320.000	223.740	96.260	0	
11513	TRANSFERENCIAS PARA GASTOS DE CAPITAL	116.000	116.000	9.064	106.936	0	
1151303	DE OTRAS ENTIDADES PUBLICAS	116.000	116.000	9.064	106.936	0	
1151303002	DE LA SUBSECRETARIA DE DESARROLLO REGION	111.000	111.000	0	111.000	0	
1151303002001	PROGRAMA MEJORAMIENTO URBANO Y EQUIPAMIE	1.000	1.000	0	1.000	0	
1151303002999	OTRAS TRANSFERENCIAS PARA GASTOS DE CAPI	110.000	110.000	0	110.000	0	
1151303004	DE LA SUBSECRETARIA DE EDUCACION	0	0	0	0	0	
1151303004002	OTROS APORTES	0	0	0	0	0	
1151303005	DEL TESORO PUBLICO	5.000	5.000	9.064	-4.064	0	
1151303005001	PATENTES MINERAS LEY 19.143	5.000	5.000	9.064	-4.064	0	
11515	SALDO INICIAL DE CAJA	17.000.000	15.379.586	0	15.379.586	0	
1151501	SALDO INICIAL NETO DE CAJA	17.000.000	15.379.586	0	15.379.586	0	



REPUBLICA DE CHILE
MINISTERIO DEL INTERIOR
SUB.DE DESARROLLO REGIONAL
Y ADMINISTRATIVO

BALANCE DE LA EJECUCION PRESUPUESTARIA ACUMULADO
=====

MUNICIPALIDAD DE LAS CONDES
REGION METROPOLITANA
TRIMESTRE 04 A\O: 2023
PROEXSI LTDA.

I N G R E S O S

CLAS.PRESUPUEST.	D E N O M I N A C I O N	PPTO. INICIAL	PPTO. VIGENTE	INGRESOS PERCIBIDOS	SALDO PRESUP.	EGRESOS X PERCIBIR	OBSERV
C O D I G O							

T O T A L E S	D E C O N T R O L	===== >	422.984.650	439.083.638	397.028.708	42.054.930	0



REPUBLICA DE CHILE
 MINISTERIO DEL INTERIOR
 SUB.DE DESARROLLO REGIONAL
 Y ADMINISTRATIVO

BALANCE DE LA EJECUCION PRESUPUESTARIA ACUMULADO
 =====
 G A S T O S

MUNICIPALIDAD DE LAS CONDES
 REGION METROPOLITANA
 TRIMESTRE 04 A\O: 2023
 PROEXSI LTDA.

CLAS.PRESUPUEST. C O D I G O	D E N O M I N A C I O N	PPTO. INICIAL	PPTO. VIGENTE	OBLIGAC. DEVENGADA	SALDO PRESUP.	DEUDA EXIGIBLE	OBSERV
215	ACREEDORES PRESUPUESTARIOS	422.984.650	439.083.638	389.576.779	49.506.859	0	
21521	CUENTAS POR PAGAR - GASTOS EN PERSONAL	55.316.137	55.159.637	53.353.081	1.806.556	0	
2152101	PERSONAL DE PLANTA	30.808.892	30.808.892	29.895.929	912.963	0	
2152101001	SUELDOS Y SOBRESUELDOS	20.548.288	20.109.809	19.790.057	319.752	0	
2152101001001	SUELDOS BASE	4.669.707	4.470.245	4.468.556	1.688	0	
2152101001002	ASIGNACION DE ANTIGUEDAD	347.275	347.275	334.294	12.981	0	
2152101001003	ASIGNACION PROFESIONAL	1.774.905	1.649.399	1.569.751	79.648	0	
2152101001007	ASIGNACIONES DEL DL N. 3551, DE 1981	7.747.278	7.536.342	7.534.371	1.970	0	
2152101001009	ASIGNACIONES ESPECIALES	351.101	336.101	332.436	3.665	0	
2152101001010	ASIGNACION DE PERDIDA DE CAJA, LEY 18.88	399	439	439	0	0	
2152101001014	ASIGNACIONES COMPENSATORIAS	3.225.287	3.116.935	2.947.658	169.277	0	
2152101001015	ASIGNACIONES SUSTITUTIVAS	278.545	278.545	255.081	23.464	0	
2152101001019	ASIGNACION DE RESPONSABILIDAD	108.669	108.669	87.261	21.408	0	
2152101001022	COMPONENTE BASE ASIGNACION DESEMPE\O	1.980.797	1.908.170	1.908.170	0	0	
2152101001025	ASIGNACION ART. 1., LEY N. 19.112	11.224	11.224	10.114	1.110	0	
2152101001028	ASIGNACION DE ESTIMULO PERSONAL MEDICO Y	10.042	10.042	9.338	704	0	
2152101001043	ASIGNACION INHERENTE AL CARGO LEY N 18.	0	38.737	34.945	3.792	0	
2152101001998	APLICACION INCISO 5TO. DEL ART. 1 LEY 21	0	291.152	291.108	44	0	
2152101001999	OTRAS ASIGNACIONES	43.059	6.534	6.534	0	0	
2152101002	APORTES DEL EMPLEADOR	250.913	742.018	700.970	41.048	0	
2152101002001	A SERVICIOS DE BIENESTAR	238.471	256.799	224.933	31.866	0	
2152101002002	OTRAS COTIZACIONES PREVISIONALES	12.442	485.219	476.037	9.182	0	
2152101003	ASIGNACION DE DESEMPE\O	2.051.033	2.023.465	1.956.246	67.220	0	
2152101003001	DESEMPE\O INSTITUCIONAL	1.003.604	976.036	966.806	9.230	0	
2152101003002	DESEMPE\O COLECTIVO	1.025.909	1.025.909	968.537	57.372	0	



REPUBLICA DE CHILE
 MINISTERIO DEL INTERIOR
 SUB.DE DESARROLLO REGIONAL
 Y ADMINISTRATIVO

BALANCE DE LA EJECUCION PRESUPUESTARIA ACUMULADO
 =====
 G A S T O S

MUNICIPALIDAD DE LAS CONDES
 REGION METROPOLITANA
 TRIMESTRE 04 AÑO: 2023
 PROEXSI LTDA.

CLAS.PRESUPUEST. C O D I G O	D E N O M I N A C I O N	PPTO. INICIAL	PPTO. VIGENTE	OBLIGAC. DEVENGADA	SALDO PRESUP.	DEUDA EXIGIBLE	OBSERV
2152101003003	DESEMPEÑO INDIVIDUAL	21.520	21.520	20.902	618	0	
2152101004	REMUNERACIONES VARIABLES	7.717.977	7.611.977	7.148.207	463.770	0	
2152101004005	TRABAJOS EXTRAORDINARIOS	7.687.170	7.581.170	7.140.507	440.663	0	
2152101004006	COMISIONES DE SERVICIO EN EL PAIS	20.563	20.563	3.082	17.481	0	
2152101004007	COMISIONES DE SERVICIO EN EL EXTERIOR	10.244	10.244	4.618	5.626	0	
2152101005	AGUINALDOS Y BONOS	240.681	321.623	300.449	21.173	0	
2152101005001	AGUINALDOS	73.900	90.670	78.194	12.476	0	
2152101005002	BONO DE ESCOLARIDAD	29.593	27.886	19.189	8.697	0	
2152101005003	BONOS ESPECIALES	135.459	199.630	199.630	0	0	
2152101005004	BONIFICACION ADICIONAL AL BONO DE ESCOLA	1.729	3.436	3.436	0	0	
2152102	PERSONAL A CONTRATA	12.166.154	11.816.154	11.775.969	40.185	0	
2152102001	SUELDOS Y SOBRESUELDOS	8.975.999	8.493.837	8.488.974	4.863	0	
2152102001001	SUELDOS BASE	2.773.099	2.360.873	2.358.316	2.558	0	
2152102001002	ASIGNACION DE ANTIGUEDAD	15.647	35.967	35.957	10	0	
2152102001003	ASIGNACION PROFESIONAL	721.260	735.258	735.022	235	0	
2152102001007	ASIGNACIONES DEL D.L. 3551 DE 1981	2.584.215	2.585.122	2.583.974	1.148	0	
2152102001009	ASIGNACIONES ESPECIALES	275.704	281.871	281.716	155	0	
2152102001010	ASIGNACION DE PERDIDA DE CAJA	0	0	0	0	0	
2152102001013	ASIGNACIONES COMPENSATORIAS	1.442.908	1.352.650	1.352.089	561	0	
2152102001014	ASIGNACIONES SUSTITUTIVAS	320.151	319.578	319.382	196	0	
2152102001021	COMPONENTE BASE ASIGNACION DESEMPEÑO	843.015	805.375	805.375	0	0	
2152102001998	APLICACION INCISO 5TO. DEL ART. 1 LEY 21	0	17.142	17.142	0	0	
2152102002	APORTES DEL EMPLEADOR	403.264	350.575	333.927	16.648	0	
2152102002001	A SERVICIOS DE BIENESTAR	92.144	106.144	89.532	16.612	0	
2152102002002	OTRAS COTIZACIONES PREVISIONALES	311.120	244.431	244.396	35	0	



REPUBLICA DE CHILE
 MINISTERIO DEL INTERIOR
 SUB.DE DESARROLLO REGIONAL
 Y ADMINISTRATIVO

BALANCE DE LA EJECUCION PRESUPUESTARIA ACUMULADO
 =====
 G A S T O S

MUNICIPALIDAD DE LAS CONDES
 REGION METROPOLITANA
 TRIMESTRE 04 A\O: 2023
 PROEXSI LTDA.

CLAS.PRESUPUEST. C O D I G O	D E N O M I N A C I O N	PPTO. INICIAL	PPTO. VIGENTE	OBLIGAC. DEVENGADA	SALDO PRESUP.	DEUDA EXIGIBLE	OBSERV
2152102003	ASIGNACION DE DESEMPE\O	788.945	764.797	764.797	0	0	
2152102003001	DESEMPE\O INSTITUCIONAL	425.745	408.055	408.055	0	0	
2152102003002	DESEMPE\O COLECTIVO	363.200	356.742	356.742	0	0	
2152102004	REMUNERACIONES VARIABLES	1.827.981	1.933.264	1.914.590	18.674	0	
2152102004005	TRABAJOS EXTRAORDINARIOS	1.799.742	1.905.025	1.905.025	0	0	
2152102004006	COMISIONES DE SERVICIO EN EL PAIS	9.005	9.005	2.682	6.323	0	
2152102004007	COMISIONES DE SERVICIO EN EL EXTERIOR	19.234	19.234	6.883	12.351	0	
2152102005	AGUINALDOS Y BONOS	169.965	273.681	273.681	0	0	
2152102005001	AGUINALDOS	53.925	67.911	67.911	0	0	
2152102005002	BONO DE ESCOLARIDAD	8.912	12.003	12.003	0	0	
2152102005003	BONOS ESPECIALES	103.669	190.365	190.365	0	0	
2152102005004	BONIFICACION ADICIONAL AL BONO DE ESCOLA	3.459	3.403	3.403	0	0	
2152103	OTRAS REMUNERACIONES	1.648.815	1.842.315	1.733.934	108.381	0	
2152103001	HONORARIOS SUMA ALZADA PERSONAS NATURALE	723.301	612.684	590.258	22.425	0	
2152103004	REMUNERACIONES REGULADAS X EL COD. DEL T	520.402	648.416	633.564	14.852	0	
2152103004001	SUELDOS	412.452	544.946	536.863	8.083	0	
2152103004002	APORTES DEL EMPLEADOR	31.999	36.053	30.263	5.790	0	
2152103004003	REMUNERACIONES VARIABLES	14.069	4.458	4.141	317	0	
2152103004004	AGUINALDOS Y BONOS	61.882	62.960	62.298	662	0	
2152103005	SUPLENCIAS Y REEMPLAZOS	405.112	581.215	510.112	71.104	0	
2152104	OTROS GASTOS EN PERSONAL	10.692.276	10.692.276	9.947.248	745.028	0	
2152104003	DIETAS A JUNTAS, CONCEJOS Y COMISIONES	180.891	180.891	123.838	57.053	0	
2152104003001	DIETAS A CONCEJALES	128.956	128.956	121.366	7.590	0	
2152104003002	GASTOS POR COMISIONES Y REPRESENTACIONES	26.057	26.057	189	25.868	0	
2152104003003	OTROS GASTOS	25.878	25.878	2.284	23.594	0	



REPUBLICA DE CHILE
 MINISTERIO DEL INTERIOR
 SUB.DE DESARROLLO REGIONAL
 Y ADMINISTRATIVO

BALANCE DE LA EJECUCION PRESUPUESTARIA ACUMULADO
 =====
 G A S T O S

MUNICIPALIDAD DE LAS CONDES
 REGION METROPOLITANA
 TRIMESTRE 04 AÑO: 2023
 PROEXSI LTDA.

CLAS.PRESUPUEST. C O D I G O	D E N O M I N A C I O N	PPTO. INICIAL	PPTO. VIGENTE	OBLIGAC. DEVENGADA	SALDO PRESUP.	DEUDA EXIGIBLE	OBSERV
2152104004	PRESTACIONES DE SERVICIOS COMUNITARIOS	10.511.385	10.511.385	9.823.410	687.975	0	
2152104004001	HONORARIOS PROGRAMAS SOCIALES	5.556.757	5.626.700	5.116.307	510.393	0	
2152104004002	HONORARIOS PROGRAMAS RECREACIONALES	4.954.628	4.884.685	4.707.103	177.582	0	
2152104004003	HONORARIOS SERVICIOS A LA COMUNIDAD	0	0	0	0	0	
21522	BIENES Y SERVICIOS DE CONSUMO	70.477.024	71.313.944	64.294.625	7.019.319	0	
2152201	ALIMENTOS Y BEBIDAS	835.927	1.071.927	747.507	324.420	0	
2152201001	PARA PERSONAS	818.606	1.056.476	736.826	319.650	0	
2152201002	PARA ANIMALES	17.321	15.451	10.681	4.770	0	
2152202	TEXTILES, VESTUARIOS Y CALZADO	1.283.956	1.262.956	1.155.048	107.908	0	
2152202001	TEXTILES Y ACABADOS TEXTILES	29.229	36.620	30.170	6.450	0	
2152202002	VESTUARIOS, ACCESORIOS Y PRENDAS DIVERSA	975.133	948.287	867.083	81.204	0	
2152202003	CALZADO	279.594	278.049	257.795	20.254	0	
2152203	COMBUSTIBLES Y LUBRICANTES	527.000	555.000	514.399	40.601	0	
2152203001	PARA VEHICULOS	517.000	549.353	514.310	35.042	0	
2152203002	PARA MAQUINARIAS, EQUIPOS DE PRODUCCION,	5.000	647	89	558	0	
2152203999	PARA OTROS	5.000	5.000	0	5.000	0	
2152204	MATERIALES DE USO O CONSUMO	1.483.706	1.522.706	1.178.808	343.898	0	
2152204001	MATERIALES DE OFICINA	461.564	400.776	315.245	85.531	0	
2152204001001	PRODUCTOS DE PAPELES, CARTONES E IMPRESO	390.275	278.943	217.896	61.046	0	
2152204001002	MATERIALES Y UTILES DIVERSOS	71.289	121.833	97.348	24.485	0	
2152204002	TEXTOS Y OTROS MATERIALES DE ENSE\ANZA	81.212	78.287	53.858	24.430	0	
2152204003	PRODUCTOS QUIMICOS	45.600	28.130	27.769	360	0	
2152204004	PRODUCTOS FARMACEUTICOS	213.146	99.860	18.635	81.225	0	
2152204006	FERTILIZANTES, INSECTICIDAS, FUNGICIDAS	17.458	3.674	2.209	1.465	0	
2152204007	MATERIALES Y UTILES DE ASEO	124.770	179.910	175.163	4.747	0	



REPUBLICA DE CHILE
 MINISTERIO DEL INTERIOR
 SUB.DE DESARROLLO REGIONAL
 Y ADMINISTRATIVO

BALANCE DE LA EJECUCION PRESUPUESTARIA ACUMULADO
 =====
 G A S T O S

MUNICIPALIDAD DE LAS CONDES
 REGION METROPOLITANA
 TRIMESTRE 04 AÑO: 2023
 PROEXSI LTDA.

CLAS.PRESUPUEST. C O D I G O	D E N O M I N A C I O N	PPTO. INICIAL	PPTO. VIGENTE	OBLIGAC. DEVENGADA	SALDO PRESUP.	DEUDA EXIGIBLE	OBSERV
2152204008	MENAJE PARA OFICINA, CASINO Y OTROS	10.985	8.145	6.762	1.383	0	
2152204009	INSUMOS, REPUESTOS Y ACCESORIOS COMPUTAC	63.687	48.255	36.297	11.958	0	
2152204010	MATERIALES P/MANTENIMIENTO Y REPARACION	51.140	78.020	70.198	7.822	0	
2152204011	REPUESTOS Y ACCESORIOS PARA MANTENCION Y	10.500	10.571	6.074	4.496	0	
2152204012	OTROS MATERIALES, REPUESTOS Y UTILES DIV	67.092	157.386	104.361	53.025	0	
2152204013	EQUIPOS MENORES	2.619	3.658	545	3.114	0	
2152204014	PRODUCTOS ELABORADOS DE CUERO, CAUCHO Y	299.204	342.194	292.667	49.527	0	
2152204015	PRODUCTOS AGROPECUARIOS Y FORESTALES	0	816	816	0	0	
2152204999	OTROS	34.729	83.024	68.207	14.817	0	
2152205	SERVICIOS BASICOS	4.715.600	4.825.600	4.770.045	55.555	0	
2152205001	ELECTRICIDAD	2.450.960	2.481.424	2.470.249	11.175	0	
2152205001001	CONSUMO DE ELECTRICIDAD	2.450.960	2.481.424	2.470.249	11.175	0	
2152205002	AGUA	1.284.700	1.234.099	1.224.205	9.894	0	
2152205002001	CONSUMO DE AGUA	1.284.700	1.234.099	1.224.205	9.894	0	
2152205003	GAS	221.440	254.490	243.671	10.819	0	
2152205003001	CONSUMO DE GAS	221.440	254.490	243.671	10.819	0	
2152205004	CORREO	300.000	461.526	461.233	293	0	
2152205004001	SERVICIO POSTAL	300.000	461.526	461.233	293	0	
2152205005	TELEFONIA FIJA	41.500	23.244	20.488	2.756	0	
2152205005001	CONSUMO TELEFONICO	41.500	23.244	20.488	2.756	0	
2152205006	TELEFONIA CELULAR	105.000	81.919	79.459	2.460	0	
2152205006001	CONSUMO TELEFONICO	105.000	81.919	79.459	2.460	0	
2152205007	ACCESO A INTERNET	2.000	2.000	1.661	339	0	
2152205007003	MANQUEHUE	0	0	0	0	0	
2152205007004	OTROS	2.000	2.000	1.661	339	0	



REPUBLICA DE CHILE
 MINISTERIO DEL INTERIOR
 SUB.DE DESARROLLO REGIONAL
 Y ADMINISTRATIVO

BALANCE DE LA EJECUCION PRESUPUESTARIA ACUMULADO
 =====
 G A S T O S

MUNICIPALIDAD DE LAS CONDES
 REGION METROPOLITANA
 TRIMESTRE 04 AÑO: 2023
 PROEXSI LTDA.

CLAS.PRESUPUEST. C O D I G O	D E N O M I N A C I O N	PPTO. INICIAL	PPTO. VIGENTE	OBLIGAC. DEVENGADA	SALDO PRESUP.	DEUDA EXIGIBLE	OBSERV
2152205007099	DISTRIBUIDOR	0	0	0	0	0	
2152205008	ENLACES DE TELECOMUNICACION	298.000	276.299	258.948	17.351	0	
2152205008001	GTD TELEDUCTOS	277.500	276.007	258.656	17.351	0	
2152205008002	OTROS	10.500	292	292	0	0	
2152205008099	DISTRIBUIDOR	10.000	0	0	0	0	
2152205999	OTROS	12.000	10.600	10.132	468	0	
2152205999001	SERVICIO DE TV CABLE	12.000	10.600	10.132	468	0	
2152205999099	DISTRIBUIDOR	0	0	0	0	0	
2152206	MANTENIMIENTO Y REPARACIONES	2.161.530	2.901.530	2.517.528	384.002	0	
2152206001	MANTENIMIENTO Y REPARACIONES DE EDIFICA	1.730.603	2.645.914	2.361.627	284.287	0	
2152206001001	SERVICIOS GENERALES	792.825	818.965	646.894	172.072	0	
2152206001002	AQUAEVO LTDA.	373.281	741.711	708.832	32.880	0	
2152206001003	DUPLEX S.A	0	18.312	12.542	5.770	0	
2152206001004	CEON PROYECTOS ELECTRICOS SPA	0	7.351	4.263	3.088	0	
2152206001005	INRED	0	26	0	26	0	
2152206001006	HEAVEN WARD ASCENSORES	20.009	36.300	32.719	3.581	0	
2152206001007	CLIMAS SPA	0	2.489	985	1.505	0	
2152206001008	G8 SOLUCIONES SPA	0	12.034	3.221	8.814	0	
2152206001009	INGENIERIA Y MONTAJES ECO KA SPA	0	0	0	0	0	
2152206001010	TECNOEQUIPOS S.A.	22.297	25.347	22.865	2.481	0	
2152206001011	BIONIC VISION SPA	133.057	253.390	241.905	11.485	0	
2152206001012	BMU CONSTRUCTORA E INGENIERIA LTDA.	0	0	0	0	0	
2152206001013	TK ASCENSORES CHILE S.A.	29.353	39.588	36.879	2.709	0	
2152206001014	ELECTRONICA MIRNA GONZALEZ IBACETA EIRL	71.351	93.154	84.884	8.270	0	
2152206001015	ARQUIGLASS SPA	0	0	0	0	0	



REPUBLICA DE CHILE
 MINISTERIO DEL INTERIOR
 SUB.DE DESARROLLO REGIONAL
 Y ADMINISTRATIVO

BALANCE DE LA EJECUCION PRESUPUESTARIA ACUMULADO
 =====
 G A S T O S

MUNICIPALIDAD DE LAS CONDES
 REGION METROPOLITANA
 TRIMESTRE 04 A\O: 2023
 PROEXSI LTDA.

CLAS.PRESUPUEST. C O D I G O	D E N O M I N A C I O N	PPTO. INICIAL	PPTO. VIGENTE	OBLIGAC. DEVENGADA	SALDO PRESUP.	DEUDA EXIGIBLE	OBSERV
2152206001016	FABRIMETAL S.A.	3.674	4.109	3.740	369	0	
2152206001017	CISCA CONSTRUCCION SERVICIOS E INMOBILIA	28.156	70.349	67.140	3.210	0	
2152206001018	INGENIERIA Y SERVICIOS LTDA	205.484	495.892	494.760	1.132	0	
2152206001019	GLOBE MANTENCIONES INSTALACIONES SPA	0	0	0	0	0	
2152206001099	DISTRIBUIDOR	51.116	26.897	0	26.897	0	
2152206002	MANTENIMIENTO Y REPARACION DE VEHICULOS	89.500	74.806	39.638	35.167	0	
2152206002001	MANTENIMIENTO Y REPARACION DE VEHICULOS	89.500	74.806	39.638	35.167	0	
2152206003	MANTENIMIENTO Y REPARACION MOBILIARIOS Y	122.296	23.156	17.529	5.627	0	
2152206003001	MANTENIMIENTO Y REPARACIONES	122.296	23.156	17.529	5.627	0	
2152206003002	REPRESENTACIONES NOVAMATIC CHILE LTDA.	0	0	0	0	0	
2152206004	MANTENIMIENTO Y REPARACION DE MAQUINAS Y	48.600	53.519	34.500	19.019	0	
2152206004003	OTRAS	48.600	53.519	34.500	19.019	0	
2152206004004	PETRINOVIC Y CIA.	0	0	0	0	0	
2152206004099	DISTRIBUIDOR	0	0	0	0	0	
2152206005	MANTENIMIENTO Y REPARAC. DE MAQUINARIAS	40.001	29.890	20.770	9.120	0	
2152206005001	ING. Y CONST. ELECTRICA SINEC S.A.	0	0	0	0	0	
2152206005002	OTRAS	21.360	5.158	0	5.158	0	
2152206005003	SOLUCIONES EN GENERADORES LTDA.	13.641	0	0	0	0	
2152206005004	INGELEVEL SPA	0	21.329	20.770	559	0	
2152206005099	DISTRIBUIDOR	5.000	3.403	0	3.403	0	
2152206006	Mantenimiento y Reparacion de Otras Maqu	7.500	597	0	597	0	
2152206007	MANT. Y REPARACION DE EQUIPOS INFORMATIC	116.030	46.180	29.876	16.303	0	
2152206007001	INRED	0	0	0	0	0	
2152206007002	VADCO SPA.	29.000	32.858	29.276	3.582	0	
2152206007003	OTROS	19.330	13.221	600	12.622	0	



REPUBLICA DE CHILE
 MINISTERIO DEL INTERIOR
 SUB.DE DESARROLLO REGIONAL
 Y ADMINISTRATIVO

BALANCE DE LA EJECUCION PRESUPUESTARIA ACUMULADO
 =====
 G A S T O S

MUNICIPALIDAD DE LAS CONDES
 REGION METROPOLITANA
 TRIMESTRE 04 AÑO: 2023
 PROEXSI LTDA.

CLAS.PRESUPUEST. C O D I G O	D E N O M I N A C I O N	PPTO. INICIAL	PPTO. VIGENTE	OBLIGAC. DEVENGADA	SALDO PRESUP.	DEUDA EXIGIBLE	OBSERV
2152206007099	DISTRIBUIDOR	67.700	100	0	100	0	
2152206999	OTROS	7.000	27.469	13.588	13.880	0	
2152207	PUBLICIDAD Y DIFUSION	864.179	864.179	658.063	206.116	0	
2152207001	SERVICIO DE PUBLICIDAD	258.900	251.515	146.276	105.239	0	
2152207001001	EL MERCURIO	85.900	80.900	29.079	51.821	0	
2152207001002	COPESA S.A.	50.000	50.000	21.230	28.770	0	
2152207001004	OTROS	123.000	120.615	95.967	24.648	0	
2152207001005	ESPINACA S.A	0	0	0	0	0	
2152207001006	PUBLIMETRO S.A.	0	0	0	0	0	
2152207002	SERVICIO DE IMPRESION	602.279	609.217	511.743	97.474	0	
2152207002001	DIMACOPI	310.000	312.500	305.416	7.084	0	
2152207002002	MAX-HUBER	9.000	0	0	0	0	
2152207002003	INDECS CONSULTORES EN INFORMATICA S.A.	4.000	4.000	0	4.000	0	
2152207002004	OTROS	279.279	292.717	206.327	86.390	0	
2152207003	SERVICIOS DE ENCUADERNACION Y EMPASTES	3.000	3.446	44	3.402	0	
2152207999	OTROS	0	0	0	0	0	
2152208	SERVICIOS GENERALES	48.874.935	49.251.848	46.192.979	3.058.869	0	
2152208001	SERVICIO DE ASEO	21.443.420	21.638.832	20.758.465	880.367	0	
2152208001001	SERVICIO DE ASEO GESTION INTERNA MUNICIP	2.370.800	2.346.212	2.109.206	237.005	0	
2152208001002	SERVICIO DE ASEO COMUNAL	19.072.620	19.292.620	18.649.258	643.362	0	
2152208002	SERVICIO DE VIGILANCIA	5.897.373	5.627.561	5.206.167	421.395	0	
2152208002001	INCAR SEGURIDAD	0	0	0	0	0	
2152208002002	OTROS	0	1.000	0	1.000	0	
2152208002003	SISTEMAS DE SEGURIDAD Y TECNOLOGIA SPA	354.000	365.130	286.533	78.597	0	
2152208002004	ASESORIAS SEGURIDAD Y JARDINES LTDA.	0	0	0	0	0	



REPUBLICA DE CHILE
 MINISTERIO DEL INTERIOR
 SUB.DE DESARROLLO REGIONAL
 Y ADMINISTRATIVO

BALANCE DE LA EJECUCION PRESUPUESTARIA ACUMULADO
 =====
 G A S T O S

MUNICIPALIDAD DE LAS CONDES
 REGION METROPOLITANA
 TRIMESTRE 04 AÑO: 2023
 PROEXSI LTDA.

CLAS.PRESUPUEST. C O D I G O	D E N O M I N A C I O N	PPTO. INICIAL	PPTO. VIGENTE	OBLIGAC. DEVENGADA	SALDO PRESUP.	DEUDA EXIGIBLE	OBSERV
2152208002005	NEC CHILE S.A.	395.890	1.091.321	848.838	242.483	0	
2152208002006	GLOBAL SYSTEMS CHILE SPA.	0	0	0	0	0	
2152208002007	CHILECTRA S.A.	0	0	0	0	0	
2152208002008	AYRES SECURITY & CIA. LTDA.	3.680.243	3.710.924	3.709.812	1.113	0	
2152208002009	R LINK CHILE SPA	35.000	37.000	33.276	3.724	0	
2152208002010	GLOBE S.A	0	422.186	327.708	94.478	0	
2152208002099	DISTRIBUIDOR	1.432.240	0	0	0	0	
2152208003	SERVICIO DE MANTENCION DE JARDINES	8.937.430	9.131.662	9.030.479	101.183	0	
2152208003001	SERVICIO DE MANTENCION DE JARDINES INMUE	0	0	0	0	0	
2152208003002	SERVICIO DE MANTENCION DE JARDINES COMUN	8.937.430	9.131.662	9.030.479	101.183	0	
2152208004	SERVICIO DE MANTENCION DE ALUMBRADO PUBL	1.440.000	1.182.802	1.138.401	44.401	0	
2152208004001	INST. ELEC. PROYECTOS Y TELEC. LTDA.	1.150.000	1.058.350	1.015.033	43.318	0	
2152208004002	LUIS ESTAY Y CIA LTDA	0	0	0	0	0	
2152208004003	SOC. COM. Y DE SERV. WEBPCX INGIENIERIA L	290.000	30.244	30.244	0	0	
2152208004099	DISTRIBUIDOR	0	1.083	0	1.083	0	
2152208004999	COMPROMISOS PENDIENTES	0	93.124	93.124	0	0	
2152208005	SERVICIO DE MANTENCION DE SEM FOROS	612.602	611.985	548.602	63.383	0	
2152208005001	AUTOMATICA Y REGULACION S.A.	0	0	0	0	0	
2152208005002	BRAMAL INGENIERIA Y CONSTRUCCION LTDA.	565.479	567.955	504.571	63.383	0	
2152208005099	DISTRIBUIDOR	0	0	0	0	0	
2152208005999	COMPROMISOS PENDIENTES	47.123	44.031	44.031	0	0	
2152208006	SERVICIO DE MANTENCION DE SE\ALIZACIONES	2.464.190	2.464.308	2.405.067	59.241	0	
2152208006001	TRANSURBE LTDA.	344.000	376.752	320.176	56.576	0	
2152208006002	APIA S.A	2.069.670	2.059.670	2.059.237	433	0	
2152208006099	DISTRIBUIDOR	0	1.000	0	1.000	0	



REPUBLICA DE CHILE
 MINISTERIO DEL INTERIOR
 SUB.DE DESARROLLO REGIONAL
 Y ADMINISTRATIVO

BALANCE DE LA EJECUCION PRESUPUESTARIA ACUMULADO
 =====
 G A S T O S

MUNICIPALIDAD DE LAS CONDES
 REGION METROPOLITANA
 TRIMESTRE 04 AÑO: 2023
 PROEXSI LTDA.

CLAS.PRESUPUEST. C O D I G O	D E N O M I N A C I O N	PPTO. INICIAL	PPTO. VIGENTE	OBLIGAC. DEVENGADA	SALDO PRESUP.	DEUDA EXIGIBLE	OBSERV
2152208006999	COMPROMISOS PENDIENTES	50.520	26.886	25.654	1.232	0	
2152208007	PASAJES, FLETES Y BODEGAJES	1.155.667	1.052.235	985.283	66.952	0	
2152208007001	PASAJES, FLETES Y BODEGAJES	1.076.667	1.031.884	978.093	53.791	0	
2152208007002	PERMISOS DE CIRCULACION Y PLACAS	9.000	8.943	4.630	4.313	0	
2152208007003	PASAJES Y TRASLADOS POR CAPACITACION	70.000	11.408	2.560	8.848	0	
2152208007099	DISTRIBUIDOR	0	0	0	0	0	
2152208008	SALAS CUNAS Y/O JARDINES INFANTILES	108.000	188.299	123.392	64.907	0	
2152208009	SERVICIOS DE PAGO Y COBRANZA	839.200	913.700	884.294	29.406	0	
2152208009001	SERVICIOS DE COBRANZA Y OTROS AN LOGOS	320.000	220.692	197.332	23.360	0	
2152208009002	OTROS	519.200	693.008	686.962	6.046	0	
2152208010	SERVICIOS DE SUSCRIPCION Y SIMILARES	5.500	10.749	5.760	4.988	0	
2152208010001	LEGAL PUBLISHING CHILE LTDA	0	0	0	0	0	
2152208010002	SUSCRIPCIONES	5.500	10.749	5.760	4.988	0	
2152208010099	DISTRIBUIDOR	0	0	0	0	0	
2152208011	SERVICIOS DE PRODUCCION Y DESARROLLO DE	1.800.557	2.001.956	1.192.816	809.140	0	
2152208999	OTROS	4.170.996	4.427.758	3.914.253	513.505	0	
2152208999001	OTROS SERVICIOS GENERALES	849.396	870.519	616.849	253.671	0	
2152208999002	OTROS SERVICIOS COMUNITARIOS	3.321.600	3.557.239	3.297.404	259.834	0	
2152209	ARRIENDOS	4.106.451	3.856.651	2.646.112	1.210.539	0	
2152209001	ARRIENDO DE TERRENOS	26.400	26.400	24.000	2.400	0	
2152209002	ARRIENDO DE EDIFICIOS	1.110.342	739.143	427.943	311.200	0	
2152209002001	ARRIENDO DE INMUEBLES	1.110.342	732.143	422.454	309.689	0	
2152209002002	GASTOS COMUNES	0	7.000	5.489	1.511	0	
2152209003	ARRIENDO DE VEHICULOS	1.577.828	1.640.527	1.375.875	264.652	0	
2152209003001	ARRIENDO DE VEHICULOS	1.577.828	1.640.027	1.375.875	264.152	0	



REPUBLICA DE CHILE
 MINISTERIO DEL INTERIOR
 SUB.DE DESARROLLO REGIONAL
 Y ADMINISTRATIVO

BALANCE DE LA EJECUCION PRESUPUESTARIA ACUMULADO
 =====
 G A S T O S

MUNICIPALIDAD DE LAS CONDES
 REGION METROPOLITANA
 TRIMESTRE 04 AÑO: 2023
 PROEXSI LTDA.

CLAS.PRESUPUEST. C O D I G O	D E N O M I N A C I O N	PPTO. INICIAL	PPTO. VIGENTE	OBLIGAC. DEVENGADA	SALDO PRESUP.	DEUDA EXIGIBLE	OBSERV
2152209003099	DISTRIBUIDOR	0	500	0	500	0	
2152209004	ARRIENDO DE MOBILIARIO Y OTROS	62.700	65.176	15.308	49.868	0	
2152209005	ARRIENDO DE MAQUINAS Y EQUIPOS	287.487	299.651	191.840	107.811	0	
2152209005001	ARRIENDO DE MAQUINAS Y EQUIPOS DE OFICIN	215.055	230.990	152.077	78.913	0	
2152209005003	PETRINOVIC SPA	59.432	58.927	39.334	19.593	0	
2152209005099	DISTRIBUIDOR	13.000	9.305	0	9.305	0	
2152209005999	OTRAS	0	428	428	0	0	
2152209006	ARRIENDO DE EQUIPOS INFORM TICOS	121.000	85.024	9.420	75.603	0	
2152209006002	OTROS	73.000	65.000	9.420	55.580	0	
2152209006003	PROEXSI LTDA	0	0	0	0	0	
2152209006099	DISTRIBUIDOR	48.000	20.024	0	20.024	0	
2152209999	OTROS	920.694	1.000.731	601.725	399.006	0	
2152209999001	ARRIENDO DE ESTACIONAMIENTOS PLAZA LAS C	188.000	128.087	111.700	16.387	0	
2152209999002	OTROS ARRIENDOS	645.914	793.586	490.025	303.560	0	
2152209999099	DISTRIBUIDOR	86.780	79.059	0	79.059	0	
2152210	SERVICIOS FINANCIEROS Y DE SEGUROS	482.573	194.573	31.306	163.267	0	
2152210002	PRIMAS Y GASTOS DE SEGUROS	482.573	194.573	31.306	163.267	0	
2152210002001	MAPFRE CIA DE SEGUROS	2.000	1.580	0	1.580	0	
2152210002002	OTROS	0	124.783	88	124.695	0	
2152210002003	HDI SEGUROS S.A.	480.573	64.844	27.852	36.992	0	
2152210002004	CORREDORES DE SEGUROS E INV. DONOSO Y CI	0	3.366	3.366	0	0	
2152210002099	DISTRIBUIDOR	0	0	0	0	0	
2152210004	GASTOS BANCARIOS	0	0	0	0	0	
2152210999	OTROS	0	0	0	0	0	
2152211	SERVICIOS TECNICOS Y PROFESIONALES	5.057.967	4.923.774	3.838.909	1.084.865	0	



REPUBLICA DE CHILE
 MINISTERIO DEL INTERIOR
 SUB.DE DESARROLLO REGIONAL
 Y ADMINISTRATIVO

BALANCE DE LA EJECUCION PRESUPUESTARIA ACUMULADO
 =====
 G A S T O S

MUNICIPALIDAD DE LAS CONDES
 REGION METROPOLITANA
 TRIMESTRE 04 A\O: 2023
 PROEXSI LTDA.

CLAS.PRESUPUEST. C O D I G O	D E N O M I N A C I O N	PPTO. INICIAL	PPTO. VIGENTE	OBLIGAC. DEVENGADA	SALDO PRESUP.	DEUDA EXIGIBLE	OBSERV
2152211001	ESTUDIOS E INVESTIGACIONES	26.000	86.040	26.250	59.790	0	
2152211002	CURSOS DE CAPACITACION	186.851	145.516	83.731	61.785	0	
2152211002001	CURSOS CONTRATADOS CON TERCEROS	120.750	79.415	29.453	49.962	0	
2152211002002	PAGO A PROFESORES Y MONITORES	66.101	66.101	54.279	11.822	0	
2152211003	SERVICIOS INFORMATICOS	3.366.100	3.226.249	2.722.339	503.910	0	
2152211003001	PROEXSI	1.400.000	1.456.912	1.397.468	59.444	0	
2152211003002	OTROS	603.100	593.786	449.260	144.526	0	
2152211003003	POZO RIOS RODRIGUEZ Y TORRES LTDA.	0	39.000	31.678	7.322	0	
2152211003004	EMPRESA CYBERCENTER S.A.	90.000	147.411	114.025	33.385	0	
2152211003005	SOLNET S.A.	163.600	196.607	167.678	28.929	0	
2152211003006	IMED S.A.	68.900	78.578	49.148	29.429	0	
2152211003007	CODERHUB SPA	0	677.416	513.081	164.335	0	
2152211003099	DISTRIBUIDOR	1.040.500	36.540	0	36.540	0	
2152211999	OTROS	1.479.016	1.465.969	1.006.588	459.380	0	
2152211999001	OTROS SERVICIOS TECNICOS Y PROFESIONALES	1.164.126	1.464.969	1.006.588	458.380	0	
2152211999002	OLAYA ALEJANDRA GODOY ARIAS GESTION SOCI	0	0	0	0	0	
2152211999003	SANTIAGO AVALOS VILLABLANCA	0	0	0	0	0	
2152211999004	EINNOVA CONSULTORES S.A.	0	0	0	0	0	
2152211999099	DISTRIBUIDOR	314.890	1.000	0	1.000	0	
2152212	OTROS GASTOS EN BIENES Y SERVICIOS DE CO	83.200	83.200	43.920	39.280	0	
2152212002	GASTOS MENORES	35.700	35.607	15.804	19.804	0	
2152212002002	PEDRO CARRASCO ARANEDA	3.500	2.433	558	1.876	0	
2152212002003	CELSO MEZA GALVEZ	3.500	4.000	3.980	20	0	
2152212002008	ROBERTO VIGNOLO PAREDES	0	0	0	0	0	
2152212002010	PATRICIO NAVARRETE ARIS	2.500	357	357	0	0	



REPUBLICA DE CHILE
 MINISTERIO DEL INTERIOR
 SUB.DE DESARROLLO REGIONAL
 Y ADMINISTRATIVO

BALANCE DE LA EJECUCION PRESUPUESTARIA ACUMULADO
 =====
 G A S T O S

MUNICIPALIDAD DE LAS CONDES
 REGION METROPOLITANA
 TRIMESTRE 04 AÑO: 2023
 PROEXSI LTDA.

CLAS.PRESUPUEST. C O D I G O	D E N O M I N A C I O N	PPTO. INICIAL	PPTO. VIGENTE	OBLIGAC. DEVENGADA	SALDO PRESUP.	DEUDA EXIGIBLE	OBSERV
2152212002013	DAVID CONTRERAS CARTES (REP. Y REPAR. VE	5.000	5.000	2.994	2.006	0	
2152212002017	PABLO MARIMAN MIRANDA	0	545	0	545	0	
2152212002018	JUAN ANDRES PE\A PE\A	3.500	2.700	39	2.661	0	
2152212002020	LILIANA ROJAS MENDEZ	0	0	0	0	0	
2152212002021	LUCIANO ALARCON GUAJARDO	0	0	0	0	0	
2152212002022	LUIS FERNANDEZ CIFUENTES	3.500	3.500	466	3.034	0	
2152212002023	JUAN ASTUDILLO ALVAREZ	2.000	2.600	2.241	359	0	
2152212002024	JUAN PABLO GARRIDO G.	3.000	2.834	153	2.681	0	
2152212002025	RAFAEL MARTINEZ GERBAUD	0	2.867	2.867	0	0	
2152212002026	JOSE ROMAN MORALES	6.000	6.000	1.826	4.174	0	
2152212002027	NICOLAS LUCERO LETELIER	0	1.571	322	1.249	0	
2152212002099	DISTRIBUIDOR	3.200	1.200	0	1.200	0	
2152212003	GASTOS DE REPRESENTACION, PROTOCOLO Y CE	36.000	34.285	19.222	15.063	0	
2152212003002	DANIELA PE\ALOZA RAMOS	30.000	27.955	14.310	13.646	0	
2152212003003	JOAQUIN LAVIN INFANTE	0	0	0	0	0	
2152212003004	JUAN IGNACIO JARAMILLO MICHAELIS	6.000	679	149	530	0	
2152212003005	JUAN MANUEL MASFERRER VIDAL	0	5.651	4.764	888	0	
2152212004	INTERESES, MULTAS Y RECARGOS	0	487	487	0	0	
2152212005	DERECHOS Y TASAS	6.500	9.869	5.727	4.143	0	
2152212005001	GASTOS NOTARIALES	5.500	1.973	1.973	0	0	
2152212005002	OTROS	1.000	7.896	3.753	4.143	0	
2152212006	CONTRIBUCIONES	0	0	0	0	0	
2152212999	OTROS	5.000	2.951	2.681	270	0	
2152212999002	OTROS	5.000	2.951	2.681	270	0	
21523	PRESTACIONES DE SEGURIDAD SOCIAL	1.360.143	1.278.643	1.125.899	152.744	0	



REPUBLICA DE CHILE
 MINISTERIO DEL INTERIOR
 SUB.DE DESARROLLO REGIONAL
 Y ADMINISTRATIVO

BALANCE DE LA EJECUCION PRESUPUESTARIA ACUMULADO
 =====
 G A S T O S

MUNICIPALIDAD DE LAS CONDES
 REGION METROPOLITANA
 TRIMESTRE 04 AÑO: 2023
 PROEXSI LTDA.

CLAS.PRESUPUEST. C O D I G O	D E N O M I N A C I O N	PPTO. INICIAL	PPTO. VIGENTE	OBLIGAC. DEVENGADA	SALDO PRESUP.	DEUDA EXIGIBLE	OBSERV
2152301	PRESTACIONES PREVISIONALES	965.626	884.126	865.760	18.366	0	
2152301004	DESAHUCIOS E INDEMNIZACIONES	965.626	884.126	865.760	18.366	0	
2152301004001	DESAHUCIOS	85.000	121.600	121.362	238	0	
2152301004002	INDEMNIZACIONES	880.626	762.526	744.398	18.128	0	
2152303	PRESTACIONES SOCIALES DEL EMPLEADOR	394.517	394.517	260.139	134.378	0	
2152303001	INDEMNIZACION DE CARGO FISCAL	394.517	394.517	260.139	134.378	0	
21524	TRANSFERENCIAS CORRIENTES	237.001.288	249.559.947	242.728.148	6.831.799	0	
2152401	AL SECTOR PRIVADO	70.210.827	74.763.970	71.678.416	3.085.554	0	
2152401001	FONDOS DE EMERGENCIA	15.000	15.000	1.224	13.776	0	
2152401001001	PROGRAMA DE EMERGENCIAS	15.000	15.000	1.224	13.776	0	
2152401001002	COMPROMISOS PENDIENTES	0	0	0	0	0	
2152401002	EDUCACION - PERSONAS JURIDICAS PRIVADAS,	15.150.277	16.112.283	16.112.276	7	0	
2152401002001	APORTE MUNICIPAL	14.850.277	15.766.583	15.766.583	0	0	
2152401002002	APORTE DEL GOBIERNO CENTRAL	300.000	345.700	345.693	7	0	
2152401003	SALUD - PERSONAS JURIDICAS PRIVADAS, ART	21.692.222	26.718.359	26.139.724	578.635	0	
2152401003001	APORTE MUNICIPAL	10.708.811	11.767.496	11.767.496	0	0	
2152401003002	APORTE DEL SERVICIO DE SALUD	10.983.411	14.350.863	14.173.032	177.831	0	
2152401003003	APORTE DEL GOBIERNO CENTRAL	0	600.000	199.196	400.804	0	
2152401004	ORGANIZACIONES COMUNITARIAS	11.319.208	9.736.708	8.127.078	1.609.630	0	
2152401004001	UNION COMUNAL DE JUNTAS DE VECINOS LAS C	3.461.150	3.860.770	3.860.770	0	0	
2152401004002	JUNTA DE VECINOS EL GOLF NORTE	0	61.062	60.876	186	0	
2152401004003	JUNTA DE VECINOS C3 - SAN PEDRO DE LAS C	0	77.458	60.847	16.611	0	
2152401004004	JUNTA DE VECINOS LOS DESCUBRIDORES C 5	0	118.452	103.685	14.767	0	
2152401004005	JUNTA DE VECINOS C7 - PLAZA DEL INCA	0	87.745	83.723	4.022	0	
2152401004006	JUNTA DE VECINOS CERRO EL PLOMO C 9	0	8.721	8.611	110	0	



REPUBLICA DE CHILE
 MINISTERIO DEL INTERIOR
 SUB.DE DESARROLLO REGIONAL
 Y ADMINISTRATIVO

BALANCE DE LA EJECUCION PRESUPUESTARIA ACUMULADO
 =====
 G A S T O S

MUNICIPALIDAD DE LAS CONDES
 REGION METROPOLITANA
 TRIMESTRE 04 AÑO: 2023
 PROEXSI LTDA.

CLAS.PRESUPUEST. C O D I G O	D E N O M I N A C I O N	PPTO. INICIAL	PPTO. VIGENTE	OBLIGAC. DEVENGADA	SALDO PRESUP.	DEUDA EXIGIBLE	OBSERV
2152401004007	JTA. DE VECINOS PLAZA VALENZUELA LLANOS	0	27.294	25.856	1.438	0	
2152401004008	JUNTA DE VECINOS LOS JARDINES DE APOQUIN	0	53.383	53.005	378	0	
2152401004009	JUNTA DE VECINOS C12 - RENACIMIENTO ITAL	0	22.593	22.313	280	0	
2152401004010	JTA.DE VECINOS RONCESVALLES UV C13	0	30.743	30.743	0	0	
2152401004011	JUNTA DE VECINOS BILBAO DUQUECO C15	0	49.077	49.077	0	0	
2152401004012	JUNTA DE VECINOS COLON 8.000	0	28.724	28.724	0	0	
2152401004013	JUNTA DE VECINOS C15 - SANTA ROSA DE APO	0	113.795	113.684	111	0	
2152401004014	JUNTA DE VECINOS TOMAS MORO FLEMING	0	25.399	25.399	0	0	
2152401004015	JUNTA DE VECINOS C17 - PARQUE APOQUINDO	0	70.300	70.236	63	0	
2152401004016	JUNTA DE VECINOS JANEQUEO C 19	0	27.426	27.126	300	0	
2152401004017	JUNTA DE VECINOS HORIZONTES DE APOQUINDO	0	36.172	34.146	2.026	0	
2152401004018	JTA.DE VECINOS VILLA PAUL HARRIS UV C22	0	23.531	22.881	650	0	
2152401004019	JTA. DE VECINOS BOSQUE DE LA VILLA 1	0	43.990	21.750	22.240	0	
2152401004020	JUNTA DE VECINOS BOSQUE DE LA VILLA 2	0	110.273	105.782	4.491	0	
2152401004021	JUNTA DE VECINOS LOS JARDINES DE VILLA V	0	417.677	9.673	408.004	0	
2152401004022	JUNTA DE VECINOS C23 - VILLA LA ESCUELA	0	3.180	3.180	0	0	
2152401004023	JUNTA DE VECINOS VILLA MANUEL RODRIGUEZ	0	20.652	20.558	94	0	
2152401004024	UNION COMUNAL DE CLUBES DE ADULTO MAYOR	0	69.777	68.790	986	0	
2152401004025	JUNTA DE VECINOS C16 - PARQUE LOS DOMINI	0	136.744	136.744	0	0	
2152401004026	JUNTA DE VECINOS COLON ORIENTE UNIDAD VE	0	52.562	52.562	0	0	
2152401004027	JUNTA DE VECINOS VITAL APOQUINDO ORIENTE	0	58.833	58.591	242	0	
2152401004028	JUNTA DE VECINOS VITAL APOQUINDO SUR	0	46.201	46.201	0	0	
2152401004029	CENTRO DE PADRES CORAZON PEHUENCHE JARDI	0	0	0	0	0	
2152401004030	CENTRO DE PADRES Y APODERADOS EL SAUCE	0	0	0	0	0	
2152401004031	CENTRO SOCIO CULTURAL LUCERO DEL ALBA	0	2.500	2.500	0	0	



REPUBLICA DE CHILE
 MINISTERIO DEL INTERIOR
 SUB.DE DESARROLLO REGIONAL
 Y ADMINISTRATIVO

BALANCE DE LA EJECUCION PRESUPUESTARIA ACUMULADO
 =====
 G A S T O S

MUNICIPALIDAD DE LAS CONDES
 REGION METROPOLITANA
 TRIMESTRE 04 A\O: 2023
 PROEXSI LTDA.

CLAS.PRESUPUEST. C O D I G O	D E N O M I N A C I O N	PPTO. INICIAL	PPTO. VIGENTE	OBLIGAC. DEVENGADA	SALDO PRESUP.	DEUDA EXIGIBLE	OBSERV
2152401004032	CIRCULO LITERARIO EL ALBA	0	0	0	0	0	
2152401004033	CLUB A. MAYOR BRIDGE LOS DOMINICOS	0	0	0	0	0	
2152401004034	CLUB A. MAYOR BRIDGE RONCESVALLES	0	0	0	0	0	
2152401004038	CLUB A. MAYOR LA PRIMAVERA	0	0	0	0	0	
2152401004039	CLUB DE ADULTO MAYOR LAS NIEVES DE APOQU	0	0	0	0	0	
2152401004040	CLUB A. MAYOR NTA. SRA. DE APOQUINDO	0	0	0	0	0	
2152401004042	CLUB ADULTO MAYOR STA. ROSA DE SANTA ZIT	0	0	0	0	0	
2152401004043	CLUB SOLIDARIO LAS CARMELITAS	0	10.600	10.600	0	0	
2152401004044	CONJUNTO FOLCLORICO BRISAS DE APOQUINDO	0	6.000	6.000	0	0	
2152401004045	CTO. CULT. Y ART. CONJUNTO FOLCLORICO CO	0	8.000	8.000	0	0	
2152401004046	CENTRO CULT.Y ART. CONJUNTO FOLKLORICO D	0	5.000	5.000	0	0	
2152401004048	CENTRO CULTURAL Y ARTISTICO FUSION FOLKL	0	0	0	0	0	
2152401004049	GRUPO FOLKLORICO KUNILHUE	0	0	0	0	0	
2152401004050	CENTRO CULT. Y ARTISTICO LOS ZORZALITOS	0	0	0	0	0	
2152401004051	GRUPO FOLCLORICO QUILLAHUE DEL A. MAYOR	0	0	0	0	0	
2152401004053	CENTRO CULTURAL Y ARTISTICO AIRES DE MI	0	0	0	0	0	
2152401004054	CENTRO CULTURAL Y ARTISTICO TIERRA ARADA	0	4.000	4.000	0	0	
2152401004055	CORO ADULTO MAYOR EL CANTAR DE LAS CONDE	0	8.000	8.000	0	0	
2152401004056	GRUPO SCOUT ESTELDOR	0	0	0	0	0	
2152401004057	JTA. DE VECINOS UNION DE COOPERATIVAS PA	0	22.759	20.622	2.137	0	
2152401004058	UNION COMUNAL DE CONJUNTOS FOLCLORICOS	0	0	0	0	0	
2152401004059	CENTRO DE SOLIDARIDAD Y SEGURIDAD CIUDAD	0	16.838	16.838	0	0	
2152401004060	CENTRO DE SEGURIDAD VECINAL CRUZ DEL SUR	0	10.660	10.660	0	0	
2152401004061	CENTRO DE SEGURIDAD VECINAL PETEN TIKAL	0	20.418	20.418	0	0	
2152401004062	CENTRO DE SEGURIDAD VECINAL LOS FALDEOS	0	0	0	0	0	



REPUBLICA DE CHILE
 MINISTERIO DEL INTERIOR
 SUB.DE DESARROLLO REGIONAL
 Y ADMINISTRATIVO

BALANCE DE LA EJECUCION PRESUPUESTARIA ACUMULADO
 =====
 G A S T O S

MUNICIPALIDAD DE LAS CONDES
 REGION METROPOLITANA
 TRIMESTRE 04 AÑO: 2023
 PROEXSI LTDA.

CLAS.PRESUPUEST. C O D I G O	D E N O M I N A C I O N	PPTO. INICIAL	PPTO. VIGENTE	OBLIGAC. DEVENGADA	SALDO PRESUP.	DEUDA EXIGIBLE	OBSERV
2152401004063	CENTRO DE SEGURIDAD VECINAL LOS QUILLAYE	0	26.285	26.285	0	0	
2152401004064	CENTRO DE SEGURIDAD VECINAL LOS MILAGROS	0	4.186	4.186	0	0	
2152401004065	CTO. DE SEGURIDAD VECINAL MALAGA	0	6.307	6.307	0	0	
2152401004066	CENTRO DE SEGURIDAD VECINAL ALGECIRAS	0	11.304	5.652	5.652	0	
2152401004067	CTO. DE SEGURIDAD VECINAL MARNE Y UNAMUN	0	16.777	16.777	0	0	
2152401004068	CTO. DE SEGURIDAD VECINAL LA SERENA	0	4.479	4.479	0	0	
2152401004070	CTO. DE SEGURIDAD VECINAL CALLE ESCOCIA	0	7.950	7.950	0	0	
2152401004071	CTO. DE SEG. VECINAL CAMINO MIRASOL	0	5.788	5.788	0	0	
2152401004072	CTO. DE SEG. VECINAL LOS BELLOTOS	0	18.037	18.037	0	0	
2152401004073	CTO. DE SEG. VEC. MIRASOL - QUEBRADA HON	0	29.731	29.731	0	0	
2152401004074	CTO. DE SEGURIDAD VECINAL LA ABADESA	0	10.317	10.317	0	0	
2152401004075	CTRO. DE SEGURIDAD VECINAL LAS CONDESAS	0	0	0	0	0	
2152401004076	JUNTA DE VECINOS C23 - PORTADA FLEMING	0	7.415	7.415	0	0	
2152401004077	JTA. VEC. C-23 VILLA BARCELONA	0	10.015	8.015	2.000	0	
2152401004078	JTA. VEC. C-23 NUEVA BILBAO	0	27.062	27.062	0	0	
2152401004079	JUNTA DE VECINOS UNION DE COOPERATIVAS	0	21.767	21.767	0	0	
2152401004080	JTA.DE VECINOS FRANCISCO BILBAO C 4	0	50.586	50.279	307	0	
2152401004081	CENTRO DE AYUDA AUDITIVA-SENTIR	0	15.000	15.000	0	0	
2152401004082	CTO. DE SEG. VEC. APOQ./ESCANDINAVIA-LAG	0	0	0	0	0	
2152401004083	JTA. DE VECINOS IMAGO MUNDI	0	32.701	30.976	1.725	0	
2152401004084	CTO. DE SEGURIDAD VECINAL ALCANTARA	0	2.822	2.822	0	0	
2152401004085	CTO. DE SEG. VEC. LECUNA - BELTRAN - URE	0	10.878	10.878	0	0	
2152401004086	CTO. DE SEGURIDAD VECINAL LA ESCUELA	0	12.512	12.512	0	0	
2152401004087	CTO. DE SEGURIDAD VECINAL ALICANTE	0	3.952	3.952	0	0	
2152401004088	CTO. DE SEGURIDAD VECINAL BOCACCIO	0	0	0	0	0	



REPUBLICA DE CHILE
 MINISTERIO DEL INTERIOR
 SUB.DE DESARROLLO REGIONAL
 Y ADMINISTRATIVO

BALANCE DE LA EJECUCION PRESUPUESTARIA ACUMULADO
 =====
 G A S T O S

MUNICIPALIDAD DE LAS CONDES
 REGION METROPOLITANA
 TRIMESTRE 04 A\O: 2023
 PROEXSI LTDA.

CLAS.PRESUPUEST. C O D I G O	D E N O M I N A C I O N	PPTO. INICIAL	PPTO. VIGENTE	OBLIGAC. DEVENGADA	SALDO PRESUP.	DEUDA EXIGIBLE	OBSERV
2152401004089	CLUB A. MAYOR VERBO DIVINO	0	0	0	0	0	0
2152401004092	CLUB ADULTO MAYOR LOS PENSAMIENTOS	0	0	0	0	0	0
2152401004098	UNION COM. CULTURAL RAICES FOLCLORICAS D	0	0	0	0	0	0
2152401004099	DISTRIBUIDOR	7.458.463	1.010.407	0	1.010.407	0	0
2152401004100	CTO. CULTURAL Y ARTISTICO INTI-NATIO	0	4.000	4.000	0	0	0
2152401004101	CTO. DE SEG. VEC. GUADARRAMA SUR	0	4.558	2.279	2.279	0	0
2152401004102	CTO. DE SEG. VEC. PASAJE LAS CONDESAS	0	17.222	17.222	0	0	0
2152401004103	CTO. DE SEG. VEC. BOSQUE DE LA VILLA I	0	0	0	0	0	0
2152401004104	CTO. DE SEG. VEC. BOSQUE DE LA VILLA 2	0	0	0	0	0	0
2152401004105	JTA. DE VECINOS PORTAL DE LOS DOMINICOS	0	58.131	57.732	399	0	0
2152401004107	CTRO. SEG. VECINAL FRAY JORGE	0	12.732	12.732	0	0	0
2152401004108	CTO. SEG. VECINAL LA FUENTE - QUEBRADA H	0	10.335	10.335	0	0	0
2152401004109	CTRO. SEG. VECINAL LA POSADA	0	13.923	13.923	0	0	0
2152401004110	CTRO. SEG. VECINAL CAMPANARIO INTERIOR	0	18.237	18.237	0	0	0
2152401004111	JTA. DE VECINOS LAS CONDESAS	0	197.532	182.458	15.075	0	0
2152401004113	CTO. SEG. VECINAL EL TATIO	0	5.539	5.539	0	0	0
2152401004116	CTRO SEG. VECINAL FERNANDEZ MIRA	0	8.632	8.632	0	0	0
2152401004119	CLUB DE ADULTO MAYOR RENACER	0	0	0	0	0	0
2152401004124	CLUB DEL ADULTO MAYOR NUESTRA SE\ORA DEL	0	0	0	0	0	0
2152401004126	CORPORACION IGLESIA DE LOS ADVENTISTAS D	0	0	0	0	0	0
2152401004127	JTA. DE VECINOS LA FAMILIA	0	19.255	18.072	1.183	0	0
2152401004129	CENTRO DE MADRES VIA LACTEA	0	0	0	0	0	0
2152401004130	CENTRO CULT. Y ART. CONJUNTO FOLCLORICO	0	7.250	3.000	4.250	0	0
2152401004132	CTRO. CULTURAL Y ART. GRUPO FOLKLORICO R	0	0	0	0	0	0
2152401004134	CLUB ADULTO MAYOR LAS CAMELIAS DE LAS CO	0	0	0	0	0	0



REPUBLICA DE CHILE
 MINISTERIO DEL INTERIOR
 SUB.DE DESARROLLO REGIONAL
 Y ADMINISTRATIVO

BALANCE DE LA EJECUCION PRESUPUESTARIA ACUMULADO
 =====
 G A S T O S

MUNICIPALIDAD DE LAS CONDES
 REGION METROPOLITANA
 TRIMESTRE 04 AÑO: 2023
 PROEXSI LTDA.

CLAS.PRESUPUEST. C O D I G O	D E N O M I N A C I O N	PPTO. INICIAL	PPTO. VIGENTE	OBLIGAC. DEVENGADA	SALDO PRESUP.	DEUDA EXIGIBLE	OBSERV
2152401004135	CTRO. DE SEGURIDAD VECINAL PALENQUE -PRE	0	6.545	6.545	0	0	
2152401004136	ORGANIZACION COMUNITARIA FUNCIONAL AUGUS	0	0	0	0	0	
2152401004137	CTO. DE SEG. VEC. PLAZA LOS DOMINICOS	0	11.272	11.272	0	0	
2152401004138	JTA. DE VEC. LOS ALMENDROS C-10	0	46.776	46.090	686	0	
2152401004139	JTA. DE VECINOS COLON 4.000 NORTE	0	62.719	62.554	165	0	
2152401004140	JUNTA DE VECINOS ESTOCOLMO	0	12.021	11.729	292	0	
2152401004141	PARROQUIA NUESTRA SE\ORA DE APOQUINDO	0	0	0	0	0	
2152401004142	CTO. DE SEG. VECINAL VILLA BARCELONA	0	49.820	46.131	3.689	0	
2152401004143	CENTRO DE SEGURIDAD VECINAL AUGUSTO MIRA	0	11.120	11.120	0	0	
2152401004144	CTO. DE SEG. VECINAL GRAN VISTA	0	0	0	0	0	
2152401004145	CTO. DE SEG. VECINAL PINTORAS MIRA	0	13.940	13.940	0	0	
2152401004147	CLUB ADULTO MAYOR ESPLENDOR	0	0	0	0	0	
2152401004150	CENTRO DE SEGURIDAD VECINAL DIEGO DE DEZ	0	10.705	10.371	334	0	
2152401004151	CENTRO DE SEGURIDAD VECINAL EL CONVENTO	0	8.012	8.012	0	0	
2152401004152	JUNTA DE VECINOS LA GLORIA C08	0	42.461	42.175	286	0	
2152401004153	AVANZA LAS CONDES	0	3.500	1.500	2.000	0	
2152401004154	JUNTA DE VECINOS YOLANDA	0	16.987	0	16.987	0	
2152401004156	CTO. DE SEGURIDAD VECINAL CALLE LAS COND	0	25.452	25.452	0	0	
2152401004157	CENTRO DE SEGURIDAD VECINAL CAMINO LA FU	0	31.813	31.813	0	0	
2152401004158	FELIX DE AMESTI	0	13.296	13.296	0	0	
2152401004159	CENTRO DE SEGURIDAD VECINAL COLINA LA GL	0	17.962	17.962	0	0	
2152401004160	CENTRO DE SEGURIDAD VECINAL LAS TORTOLAS	0	15.098	15.098	0	0	
2152401004161	CENTRO DE SEGURIDAD VECINAL RIO GUADIANA	0	3.694	3.694	0	0	
2152401004162	JTA. DE VECINOS CERRO MIRADOR LOS DOMINI	0	39.129	39.129	0	0	
2152401004164	CENTRO DE SEGURIDAD VECINAL EL ALFALFAL	0	12.629	12.629	0	0	



REPUBLICA DE CHILE
 MINISTERIO DEL INTERIOR
 SUB.DE DESARROLLO REGIONAL
 Y ADMINISTRATIVO

BALANCE DE LA EJECUCION PRESUPUESTARIA ACUMULADO
 =====
 G A S T O S

MUNICIPALIDAD DE LAS CONDES
 REGION METROPOLITANA
 TRIMESTRE 04 AÑO: 2023
 PROEXSI LTDA.

CLAS.PRESUPUEST. C O D I G O	D E N O M I N A C I O N	PPTO. INICIAL	PPTO. VIGENTE	OBLIGAC. DEVENGADA	SALDO PRESUP.	DEUDA EXIGIBLE	OBSERV
2152401004166	CTO. DE SEG. VECINAL PORTADA FLEMING	0	132.787	121.660	11.127	0	
2152401004167	CTO. DE SEG. VECINAL CAMINO LA VI\A	0	17.376	17.376	0	0	
2152401004168	CTO. DE SEG. VECINAL MEDINACELLI	0	18.278	18.278	0	0	
2152401004169	CTO. DE SEG. VECINAL RANGELMO	0	10.418	10.418	0	0	
2152401004170	CTO. DE SEG. VECINAL ATALAYA	0	30.768	30.768	0	0	
2152401004171	CTO. DE SEG. VECINAL CALLE IRLANDA	0	11.890	11.890	0	0	
2152401004172	CENTRO DE SEGURIDAD VECINAL HNOS.CABOT	0	0	0	0	0	
2152401004173	CLUB DE ADULTO MAYOR MARIA AUXILIADORA	0	0	0	0	0	
2152401004175	CENTRO CULTURAL Y ARTISTICO PASION FOLKLI	0	0	0	0	0	
2152401004178	CENTRO JUVENIL POR UN MUNDO MEJOR	0	0	0	0	0	
2152401004180	CTRO.SEGUR. VECINAL PASAJE SANTA CLARA	0	3.503	3.503	0	0	
2152401004181	CENTRO DE SEGURIDAD VECINAL LAS TORTOLAS	0	31.583	31.583	0	0	
2152401004182	CENTRO DE SEGURIDAD VECINAL GENERAL BLAN	0	8.516	8.516	0	0	
2152401004183	CENTRO DE SEGURIDAD VECINAL LUIS MATTE L	0	10.412	10.412	0	0	
2152401004184	JUNTA DE VECINOS PARQUE RESIDENCIAL QUIN	0	14.378	14.378	0	0	
2152401004185	JUNTA DE VECINOS C-18 AUCO	0	42.475	42.475	0	0	
2152401004187	CENTRO JUVENIL ACCION FUTURO	0	9.700	9.700	0	0	
2152401004188	CENTRO DE SEGURIDAD VECINAL CERRO SOMBRE	0	16.608	16.608	0	0	
2152401004190	CENTRO DE SEGURIDAD VECINAL LOMA VERDE	0	11.338	11.338	0	0	
2152401004191	CENTRO DE SEGURIDAD VECINAL VALLE ALEGRE	0	0	0	0	0	
2152401004192	CENTRO DE SEGURIDAD VECINAL CALLE LAS CO	0	14.161	14.161	0	0	
2152401004194	CTRO. DE SEGURIDAD VECINAL LOS HUASOS	0	0	0	0	0	
2152401004195	CTRO. DE SEGURIDAD VECINAL RIO CLARO	0	5.037	5.037	0	0	
2152401004197	JTA. DE VECINOS RELMU RAYEN	0	16.892	16.744	148	0	
2152401004198	JTA. DE VECINOS BILBAO ALTO C-14	0	59.343	59.335	8	0	



REPUBLICA DE CHILE
 MINISTERIO DEL INTERIOR
 SUB.DE DESARROLLO REGIONAL
 Y ADMINISTRATIVO

BALANCE DE LA EJECUCION PRESUPUESTARIA ACUMULADO
 =====
 G A S T O S

MUNICIPALIDAD DE LAS CONDES
 REGION METROPOLITANA
 TRIMESTRE 04 A\O: 2023
 PROEXSI LTDA.

CLAS.PRESUPUEST. C O D I G O	D E N O M I N A C I O N	PPTO. INICIAL	PPTO. VIGENTE	OBLIGAC. DEVENGADA	SALDO PRESUP.	DEUDA EXIGIBLE	OBSERV
2152401004200	CENTRO DE SEGURIDAD VECINAL LOS HERMANOS	0	3.503	3.503	0	0	
2152401004201	CONTANCIO VIGIL-MADRE MAZARELLO	0	23.345	23.345	0	0	
2152401004202	CTRO. DE SEGURIDAD VECINAL LA FUENTE 160	0	7.279	7.279	0	0	
2152401004203	CENTRO DE SEGURIDAD VECINAL LOMAS DE ASI	0	41.379	41.379	0	0	
2152401004204	CTO. SEGUR. VECINAL CALLE LUIS MATTE LAR	0	11.532	11.532	0	0	
2152401004205	CLUB DEL ADULTO MAYOR NUEVA ESPERANZA	0	500	500	0	0	
2152401004206	CENTRO CULT. Y ARTISTICO SANTA ROSA DE A	0	0	0	0	0	
2152401004207	CTO. SEGUR. VECINAL CARLOS PE\A OTAEGUI	0	9.971	8.383	1.588	0	
2152401004208	CTO. SEGUR. VECINAL LAS LAVANDULAS	0	11.099	11.099	0	0	
2152401004209	PARROQUIA SANTO TORIBIO	0	9.649	9.649	0	0	
2152401004210	CENTRO DE PADRES Y APODERADOS TEGERED	0	0	0	0	0	
2152401004212	CENTRO CULTURAL ARTISTICO LOS FRESCOS-CU	0	5.000	5.000	0	0	
2152401004213	CTRO. CULTURAL, ARTISTICO YDEPORTIVO PAD	0	0	0	0	0	
2152401004214	CENTRO CULTURAL Y ARTISTICO MAUNGA RAPA	0	3.000	3.000	0	0	
2152401004215	CENTRO SEGURIDAD VECINAL CAMINO OTO\AL	0	10.569	10.409	160	0	
2152401004216	CENTRO SEGURIDAD VECINAL DOCTOR LUIS CAL	0	13.976	13.976	0	0	
2152401004217	CENTRO DE SEGURIDAD VECINAL SANTA VERONI	0	12.080	12.080	0	0	
2152401004218	CTO. DE SEGURIDAD VECINAL LUIS MATTE LAR	0	9.281	9.281	0	0	
2152401004219	CTO. DE SEGURIDAD VECINAL SAN JOSE DE LA	0	11.228	11.228	0	0	
2152401004220	CENTRO DE SEGURIDAD VECINAL SEBASTIAN EL	0	10.636	10.636	0	0	
2152401004221	CENTRO DE SEGURIDAD VECINAL ATALAYA 2	0	16.849	16.849	0	0	
2152401004222	CENTRO DE SEGURIDAD VECINAL VICTOR SOTTA	0	5.117	3.076	2.041	0	
2152401004223	CENTRO DE SGURIDAD VECINAL JUAN PALAU	0	8.629	8.629	0	0	
2152401004224	CENTRO DE SGURIDAD VECINAL SANTOS APOSTO	0	16.354	16.354	0	0	
2152401004225	CENTRO DE SGURIDAD VECINAL EL CORRALERO	0	16.250	16.250	0	0	



REPUBLICA DE CHILE
 MINISTERIO DEL INTERIOR
 SUB.DE DESARROLLO REGIONAL
 Y ADMINISTRATIVO

BALANCE DE LA EJECUCION PRESUPUESTARIA ACUMULADO
 =====
 G A S T O S

MUNICIPALIDAD DE LAS CONDES
 REGION METROPOLITANA
 TRIMESTRE 04 AVO: 2023
 PROEXSI LTDA.

CLAS.PRESUPUEST. C O D I G O	D E N O M I N A C I O N	PPTO. INICIAL	PPTO. VIGENTE	OBLIGAC. DEVENGADA	SALDO PRESUP.	DEUDA EXIGIBLE	OBSERV
2152401004226	JUNTA DE VECINOS TODOS POR COLON	0	0	0	0	0	
2152401004227	CENTRO CULTURAL, ARTISTICO Y SOCIAL NUE	0	0	0	0	0	
2152401004228	CENTRO DE SEGURIDAD VECINAL CAMINO SAN A	0	16.125	16.125	0	0	
2152401004229	CENTRO DE SEGURIDAD VECINAL CARDENAL NEW	0	66.973	66.973	0	0	
2152401004230	CENTRO DE SEGURIDAD VECINAL FRAY LEON	0	15.865	15.865	0	0	
2152401004231	CENTRO DE SEGURIDAD VECINAL EL CANELILLO	0	17.466	17.466	0	0	
2152401004232	CENTRO DE SEGURIDAD VECINAL COLINA MIRAV	0	10.000	10.000	0	0	
2152401004233	CENTRO DE SEGURIDAD VECINAL ANILLO LA CU	0	0	0	0	0	
2152401004234	CENTRO DE SEGURIDAD VECINAL LA VIGUELA	0	13.556	13.556	0	0	
2152401004235	CENTRO DE SEGURIDAD VECINAL OTO\AL 201	0	14.156	14.156	0	0	
2152401004236	CENTRO DE SEGURIDAD VECINAL MONTECASSINO	0	9.011	9.011	0	0	
2152401004237	CENTRO DE SEGURIDAD VECINAL FRAY BERNARD	0	19.871	19.871	0	0	
2152401004238	CENTRO DE SEGURIDAD VECINAL VALLE FRAY	0	6.885	6.885	0	0	
2152401004239	CENTRO DE SEGURIDAD VECINAL LA CABA\A	0	17.952	17.952	0	0	
2152401004240	JUNTA DE VECINOS LOS VOLCANES	0	52.762	52.762	0	0	
2152401004241	CTO. CULT. Y ART. ENTRE MORENAS Y ESPUEL	0	5.000	0	5.000	0	
2152401004242	CLUB DE ADULTO MAYOR EL ROBLEDAL	0	0	0	0	0	
2152401004244	CENTRO DE SEGURIDAD VECINAL MALAGA 2	0	11.739	11.739	0	0	
2152401004245	CLUB DE ADULTO MAYOR ENCUENTRO	0	0	0	0	0	
2152401004246	CLUB DE ADULTO MAYOR NUESTRA SRA. DE FAT	0	0	0	0	0	
2152401004248	CTO. DE PADRES Y APOD. JARDIN INFANTIL L	0	0	0	0	0	
2152401004249	CTRO. CULT. Y SOC. ORGAN. DE AYUDA SOCIA	0	0	0	0	0	
2152401004251	CENTRO DE SEGURIDAD VECINAL BENEDICTINOS	0	16.231	16.231	0	0	
2152401004252	CENTRO JUVENIL PIONEROS DEL ORIENTE	0	0	0	0	0	
2152401004253	CENTRO CULT. Y ART. FORTALEZA CHILENA AN	0	4.000	4.000	0	0	



REPUBLICA DE CHILE
 MINISTERIO DEL INTERIOR
 SUB.DE DESARROLLO REGIONAL
 Y ADMINISTRATIVO

BALANCE DE LA EJECUCION PRESUPUESTARIA ACUMULADO
 =====
 G A S T O S

MUNICIPALIDAD DE LAS CONDES
 REGION METROPOLITANA
 TRIMESTRE 04 AÑO: 2023
 PROEXSI LTDA.

CLAS.PRESUPUEST. C O D I G O	D E N O M I N A C I O N	PPTO. INICIAL	PPTO. VIGENTE	OBLIGAC. DEVENGADA	SALDO PRESUP.	DEUDA EXIGIBLE	OBSERV
2152401004254	JUNTA DE VECINOS "VECINOS UNIDOS"	0	24.240	24.240	0	0	
2152401004255	CENTRO DE SEGURIDAD VECINAL SAN PASCUAL	0	11.585	11.585	0	0	
2152401004256	CENTRO DE SEGURIDAD VECINAL MANUEL ALDUN	0	7.058	7.058	0	0	
2152401004257	JTA. VEC. PARQUE REMODELACION SAN LUIS	0	0	0	0	0	
2152401004258	CENTRO DE SEGURIDAD VECINAL PIEDRA ROJA	0	0	0	0	0	
2152401004259	CENTRO DE SEGURIDAD VECINAL EL REMANSO	0	3.319	3.319	0	0	
2152401004260	CENTRO DE SEGURIDAD VECINAL FRANCISCO BU	0	10.543	10.543	0	0	
2152401004261	CTO. DE SEG. VECINAL COLINA DEL PEUMO	0	14.604	14.604	0	0	
2152401004262	CLUB DE ADULTO MAYOR NUEVO DESPERTAR	0	0	0	0	0	
2152401004263	CENTRO DE SEGURIDAD VECINAL MAYECURA	0	8.123	8.123	0	0	
2152401004264	CLUB DEL ADULTO MAYOR CHE ANTU	0	0	0	0	0	
2152401004265	CLUB DEL ADULTO MAYOR ESPERANZA	0	0	0	0	0	
2152401004266	JUNTA DE VECINOS LAS CONDESAS 5	0	77.071	71.796	5.275	0	
2152401004267	CENTRO CULTURAL Y ARTISTICO FUFOAN ANTOL	0	0	0	0	0	
2152401004268	CTRO. CULTURAL Y ARTISTICO VISIONARIOS J	0	0	0	0	0	
2152401004269	CLUB DEL ADULTO MAYOR PARQUE DE ESTRELLA	0	0	0	0	0	
2152401004270	CLUB DEL ADULTO MAYOR NUEVO CAMINAR	0	0	0	0	0	
2152401004271	CLUB DEL ADULTO MAYOR CANAS DEL ALBA	0	2.000	2.000	0	0	
2152401004272	CTO. CULT. Y ARTISTICO AMIGOS TIEMPO DE	0	0	0	0	0	
2152401004273	LAS CAMELIAS DE VILLA BARCELONA	0	0	0	0	0	
2152401004274	CORPORACION ANGLICANA DE CHILE	0	1.500	1.500	0	0	
2152401004275	CONJUNTO FOLKLORICO EL ALERO DE DO\A TER	0	0	0	0	0	
2152401004276	CENTRO DE PADRES Y APODERADOS COOCENDE	0	0	0	0	0	
2152401004277	CTRO. CULTURAL ARTISTICO Y PATRIMONIAL L	0	0	0	0	0	
2152401004278	CTRO. DE PADRES Y APODERADOS NIDO DE PAL	0	0	0	0	0	



REPUBLICA DE CHILE
 MINISTERIO DEL INTERIOR
 SUB.DE DESARROLLO REGIONAL
 Y ADMINISTRATIVO

BALANCE DE LA EJECUCION PRESUPUESTARIA ACUMULADO
 =====
 G A S T O S

MUNICIPALIDAD DE LAS CONDES
 REGION METROPOLITANA
 TRIMESTRE 04 AÑO: 2023
 PROEXSI LTDA.

CLAS.PRESUPUEST. C O D I G O	D E N O M I N A C I O N	PPTO. INICIAL	PPTO. VIGENTE	OBLIGAC. DEVENGADA	SALDO PRESUP.	DEUDA EXIGIBLE	OBSERV
2152401004279	CENTRO JUVENIL TEN TEN VILU	0	0	0	0	0	
2152401004280	CENTRO DE SEGURIDAD VECINAL FRAY CHARLES	0	6.347	6.347	0	0	
2152401004281	CENTRO DE SEGURIDAD VECINAL TOCONCE	0	0	0	0	0	
2152401004282	CENTRO DE SEGURIDAD VECINAL LAS CONDESAS	0	0	0	0	0	
2152401004283	CENTRO CULTURAL Y ARTISTICO AMANECER CHI	0	4.000	4.000	0	0	
2152401004284	CENTRO DE SEGURIDAD VECINAL CERRO SAN LU	0	15.369	15.369	0	0	
2152401004285	CENTRO DE SEGURIDAD VECINAL PASAJE CAMIN	0	10.257	10.257	0	0	
2152401004286	CENTRO DE SEGURIDAD VECINAL LAS CONDESAS	0	0	0	0	0	
2152401004287	JTA. VEC. CERRO LA GLORIA	0	0	0	0	0	
2152401004288	CLUB DE ADULTO MAYOR SOL OTO\AL	0	0	0	0	0	
2152401004289	CLUB DEL ADULTO MAYOR CONCORDIA	0	0	0	0	0	
2152401004290	CENTRO CULTURAL Y ARTISTICO SOMOS TANGO	0	0	0	0	0	
2152401004291	CENTRO DE SEGURIDAD VECINAL LAS CONDESAS	0	0	0	0	0	
2152401004292	CENTRO DE SEGURIDAD VECINAL LAS CONDESAS	0	0	0	0	0	
2152401004293	CENTRO DE SEGURIDAD VECINAL LAS CONDESAS	0	0	0	0	0	
2152401004294	CLUB DEL ADULTO MAYOR AMISTAD CON FUTURO	0	0	0	0	0	
2152401004295	CLUB DEL ADULTO MAYOR ENTREAMIGAS	0	0	0	0	0	
2152401004296	CLUB DEL ADULTO MAYOR HILOS DE PLATA	0	0	0	0	0	
2152401004297	CENTRO JUVENIL AUCALLU	0	2.000	2.000	0	0	
2152401004298	CENTRO CULTURAL Y ARTISTICO NAHUEN MAPU	0	0	0	0	0	
2152401004299	CENTRO CULTURAL Y ARTISTICO ALCANZA TU E	0	0	0	0	0	
2152401004300	CENTRO CULTURAL Y ARTISTICO CAMINITO	0	0	0	0	0	
2152401004301	CENTRO CULTURAL Y ARTISTICO COLORES DE M	0	0	0	0	0	
2152401004302	JUNTA DE VECINOS VALLE ALTO DE ASIS	0	0	0	0	0	
2152401004303	CLUB DE ADULTO MAYOR ETAPA FELIZ	0	0	0	0	0	



REPUBLICA DE CHILE
 MINISTERIO DEL INTERIOR
 SUB.DE DESARROLLO REGIONAL
 Y ADMINISTRATIVO

BALANCE DE LA EJECUCION PRESUPUESTARIA ACUMULADO
 =====
 G A S T O S

MUNICIPALIDAD DE LAS CONDES
 REGION METROPOLITANA
 TRIMESTRE 04 AÑO: 2023
 PROEXSI LTDA.

CLAS.PRESUPUEST. C O D I G O	D E N O M I N A C I O N	PPTO. INICIAL	PPTO. VIGENTE	OBLIGAC. DEVENGADA	SALDO PRESUP.	DEUDA EXIGIBLE	OBSERV
2152401004304	CENTRO DE SEGURIDAD VECINAL CANTERBURY-I	0	7.192	7.192	0	0	
2152401004305	JUNTA DE VECINOS LA CASTILLA	0	30.306	28.555	1.751	0	
2152401004306	JUNTA DE VECINOS LA QUEBRADA	0	0	0	0	0	
2152401004307	JUNTA DE VECINOS VALLE ALTO DE ASIS	0	0	0	0	0	
2152401004308	JUNTA DE VECINOS C-6 SAN PASCUAL	0	0	0	0	0	
2152401004309	CENTRO DE SEGURIDAD VECINAL PLAZA AVILA	0	11.344	11.344	0	0	
2152401004310	CLUB DE ADULTO MAYOR BALDOMERO LILLO	0	11.499	11.499	0	0	
2152401004311	CLUB ADULTO MAYOR FENIX	0	0	0	0	0	
2152401004312	CLUB DE ADULTO MAYOR NAZARETH	0	1.000	959	41	0	
2152401004313	CTRO. DE PADRES Y APOD. DEL ESTAB. EDUC.	0	0	0	0	0	
2152401004314	ASOC. DE PADRES DE FAMILIA COLEGIO APOQU	0	0	0	0	0	
2152401004315	CENTRO DE PADRES Y APOD INST PDTE ERRAZU	0	5.000	5.000	0	0	
2152401004316	FUNDACION YOGA Y MEDITACION PARA LA EDUC	0	0	0	0	0	
2152401004317	CTRO. DE SEGURIDAD VECINAL VILLA SAN LUI	0	88.525	81.148	7.377	0	
2152401004318	PARROQUIA NUESTRA SEÑORA DE LOS ANGELES	0	0	0	0	0	
2152401004319	FUNDACION SANTA ROSA DE LIMA	0	0	0	0	0	
2152401004320	CTO. CULT. Y ART. DANZA VIVA	0	0	0	0	0	
2152401004321	CENTRO JUVENIL EPULLAY	0	0	0	0	0	
2152401004322	JTA. DE VECINOS CERRO APOQUINDO C-24	0	0	0	0	0	
2152401004323	MINISTERIO APOSTOLICO RENUENO DE JESUS T	0	0	0	0	0	
2152401004324	CENTRO DE PADRES Y APODERADOS SANTA TERE	0	0	0	0	0	
2152401004325	FUNDACION ALCAZAR	0	0	0	0	0	
2152401004326	CTRO. CULTURAL Y ARTISTICO NUEVO RENACER	0	1.500	0	1.500	0	
2152401004327	LOS MAGNIFICOS	0	0	0	0	0	
2152401004328	CENTRO DE PADRES COLEGIO ALAMIRO	0	1.500	1.500	0	0	



REPUBLICA DE CHILE
 MINISTERIO DEL INTERIOR
 SUB.DE DESARROLLO REGIONAL
 Y ADMINISTRATIVO

BALANCE DE LA EJECUCION PRESUPUESTARIA ACUMULADO
 =====
 G A S T O S

MUNICIPALIDAD DE LAS CONDES
 REGION METROPOLITANA
 TRIMESTRE 04 A\O: 2023
 PROEXSI LTDA.

CLAS.PRESUPUEST. C O D I G O	D E N O M I N A C I O N	PPTO. INICIAL	PPTO. VIGENTE	OBLIGAC. DEVENGADA	SALDO PRESUP.	DEUDA EXIGIBLE	OBSERV
2152401004329	CETRO. SEGUR. VECINAL LUIS MATTE MIRASOL	0	12.056	12.056	0	0	
2152401004330	CENTRO JUVENIL DISTRITO APOQUINDO	0	0	0	0	0	
2152401004331	CTO. DE CULTURA ARTISTICO Y SOCIAL LAS C	0	0	0	0	0	
2152401004332	CTO. DE PADRES Y APODERADOS COLEGIO RAFE	0	0	0	0	0	
2152401004333	PARROQUIA SAN VICENTE FERRER	0	0	0	0	0	
2152401004334	JTA. DE VECINOS SAN CARLOS DE APOQUINDO	0	0	0	0	0	
2152401004335	CENTRO DE SEGURIDAD VECINAL VILLA VITAL	0	111.939	102.611	9.328	0	
2152401004336	JUNTA DE VECINOS PARQUE ARAUCANO	0	0	0	0	0	
2152401004337	FUNDACION CHILENA DE LA ADOPCION	0	3.000	2.907	93	0	
2152401004338	COMUNIDAD EDIFICIO RESIDENCIAL VILLA SAN	0	10.881	10.881	0	0	
2152401004339	COMITE DE ADMINISTRACION CENTRAL SAN LUI	0	10.881	10.881	0	0	
2152401004340	COMUNIDAD DE EDIFICIO VILLA LA ESCUELA	0	10.881	10.881	0	0	
2152401004341	COMUNIDAD VILLA BARCELONA	0	9.449	9.449	0	0	
2152401004342	CONDOMINIO DE VIVIENDAS SOCIALES VILLA V	0	10.881	10.881	0	0	
2152401004343	COMUNIDAD BOSQUE DE LA VILLA UNO	0	21.761	21.761	0	0	
2152401004344	CONDOMINIO POBLACION BOSQUE DE LA VILLA	0	9.449	9.449	0	0	
2152401004345	CONJUNTO HABITACIONAL CONDOMINIO PORTADA	0	10.881	10.881	0	0	
2152401004346	CONDOMINIO LAS CONDESAS 1	0	9.449	9.449	0	0	
2152401004347	CONDOMINIO LAS CONDESAS 2	0	9.449	9.449	0	0	
2152401004348	CONDOMINIO LAS CONDESAS 3	0	9.449	9.449	0	0	
2152401004349	CONDOMINIO LAS CONDESAS 4	0	9.449	9.449	0	0	
2152401004350	CONDOMINIO LAS CONDESAS 5	0	9.449	9.449	0	0	
2152401004351	CENTRO CULTURAL Y ARTISTICO ANTILEN	0	0	0	0	0	
2152401004352	CTRO. DE SEG. VEC. VILLA SAN LUIS 2B	0	44.262	36.885	7.377	0	
2152401004353	JUNTA DE VECINOS LA ARAUCARIA	0	0	0	0	0	



REPUBLICA DE CHILE
 MINISTERIO DEL INTERIOR
 SUB.DE DESARROLLO REGIONAL
 Y ADMINISTRATIVO

BALANCE DE LA EJECUCION PRESUPUESTARIA ACUMULADO
 =====
 G A S T O S

MUNICIPALIDAD DE LAS CONDES
 REGION METROPOLITANA
 TRIMESTRE 04 AÑO: 2023
 PROEXSI LTDA.

CLAS.PRESUPUEST. C O D I G O	D E N O M I N A C I O N	PPTO. INICIAL	PPTO. VIGENTE	OBLIGAC. DEVENGADA	SALDO PRESUP.	DEUDA EXIGIBLE	OBSERV
2152401004354	FUNDACION EQUINOTERAPIA TRAFUL	0	3.000	3.000	0	0	
2152401004355	CENTRO CULTURAL ARTISTICO Y SOCIAL NUEVO	0	5.000	5.000	0	0	
2152401004356	CENTRO CULTURAL ARTISTICO Y SOCIAL LAS C	0	2.500	2.500	0	0	
2152401004999	COMPROMISOS PENDIENTES	399.595	60.595	50.633	9.962	0	
2152401005	A OTRAS PERSONAS JURIDICAS PRIVADAS	1.835.758	2.125.758	1.940.108	185.650	0	
2152401005002	ASOCIACION PROFESORES FLEMING	0	0	0	0	0	
2152401005003	ASOCIACION PROFESORES RAFAEL SOTO MAYOR	0	0	0	0	0	
2152401005004	SOCIEDAD EDUCACIONAL ROSARIO S.A.	0	0	0	0	0	
2152401005005	CORPORACION DE ASISTENCIA JUDICIAL	74.518	74.518	64.888	9.630	0	
2152401005006	CUERPO DE BOMBEROS DE SANTIAGO	1.011.240	1.077.357	1.077.117	240	0	
2152401005007	CORPORACION EDUCACIONAL ALEXANDER FLEMIN	250.000	264.132	255.900	8.232	0	
2152401005008	CORPORACION EDUCACIONAL RAFAEL SOTOMAYOR	250.000	262.336	210.352	51.984	0	
2152401005009	CORPORACION EDUCACIONAL ROSARIO	250.000	337.633	331.851	5.782	0	
2152401005099	DISTRIBUIDOR	0	109.783	0	109.783	0	
2152401006	VOLUNTARIADO	532.074	532.074	531.800	274	0	
2152401006001	FUND. EDUC. PARA EL DES. INTEGRAL DEL ME	412.700	412.700	412.700	0	0	
2152401006002	CUERPO DE BOMBEROS DE SANTIAGO	0	0	0	0	0	
2152401006003	ASOCIACION DE DIABETICOS DE CHILE	0	0	0	0	0	
2152401006004	ASOCIACION DE DIALIZADOS Y TRASPLANTADOS	0	3.000	3.000	0	0	
2152401006005	COMPA\IA DE LAS HIJAS DE LA CARIDAD DE S	0	0	0	0	0	
2152401006006	CONSEJO NACIONAL DE PROTECCION A LA ANCI	0	15.000	15.000	0	0	
2152401006007	CORPORACION DE AYUDA AL NI\O QUEMADO	0	15.000	15.000	0	0	
2152401006008	CORPORACION DE OSTOMIZADOS DE CHILE	0	0	0	0	0	
2152401006009	CORP. DE PADRES QUE HAN PERDIDO HIJOS RE	0	7.000	7.000	0	0	
2152401006011	CORP. PARA EL DESARROLLO INTEGRAL DEL JO	0	0	0	0	0	



REPUBLICA DE CHILE
 MINISTERIO DEL INTERIOR
 SUB.DE DESARROLLO REGIONAL
 Y ADMINISTRATIVO

BALANCE DE LA EJECUCION PRESUPUESTARIA ACUMULADO
 =====
 G A S T O S

MUNICIPALIDAD DE LAS CONDES
 REGION METROPOLITANA
 TRIMESTRE 04 A\O: 2023
 PROEXSI LTDA.

CLAS.PRESUPUEST. C O D I G O	D E N O M I N A C I O N	PPTO. INICIAL	PPTO. VIGENTE	OBLIGAC. DEVENGADA	SALDO PRESUP.	DEUDA EXIGIBLE	OBSERV
2152401006012	CORP VOLUNTARIAS ONCOLOGIA INF Y OBRAS S	0	0	0	0	0	
2152401006013	VOLUNTARIAS DAMAS DE ROSADO	0	2.100	2.100	0	0	
2152401006014	FUNDACION ARTURO LOPEZ PEREZ	0	8.000	8.000	0	0	
2152401006015	FUNDACION DR. ALFREDO GANTZ MANN	0	13.000	13.000	0	0	
2152401006016	FUNDACION LAS ROSAS DE AYUDA FRATERNA	0	10.000	10.000	0	0	
2152401006017	FUNDACION NUESTROS HIJOS	0	0	0	0	0	
2152401006018	JUNJI	0	0	0	0	0	
2152401006019	O.N.G. CASA DE ACOGIDA LA ESPERANZA	0	15.000	15.000	0	0	
2152401006020	ROPERO DEL HOSPITALIZADO - DAMAS DE AMAR	0	0	0	0	0	
2152401006022	FUNDACION LA SIGUIENTE GENERACION	0	0	0	0	0	
2152401006023	AGRUPACION EL JAZMIN	0	0	0	0	0	
2152401006024	ASOCIACION NACIONAL DEL DISCAPACITADO ME	0	0	0	0	0	
2152401006025	FUNDACION DE ASISTENCIA MEDICA ESPECIALI	0	0	0	0	0	
2152401006026	FUND. DE TRANSPLANTE Y ONCOLOGIA INTEGRA	0	0	0	0	0	
2152401006027	ORG. NO GUBERNAMENTAL DE DESARROLLO ARIA	0	0	0	0	0	
2152401006028	ONG TERAPEUTAS POR LA VIDA	0	0	0	0	0	
2152401006029	FUNDACION TODO ES POSIBLE	0	0	0	0	0	
2152401006030	ONG de Desarrollo ANSPAC	0	0	0	0	0	
2152401006031	FUNDACION VIVIR MAS FELIZ	0	0	0	0	0	
2152401006032	FUNDACION GIVE IT BACK - GIB (FUNDACION	0	0	0	0	0	
2152401006033	FUNDACION COANIQUEN	0	0	0	0	0	
2152401006034	FUNDACION LACARACOLA A SER FELIZ	0	15.000	15.000	0	0	
2152401006035	FUNDACION ENRED	0	0	0	0	0	
2152401006036	CORPORACION ONCOMAMAS	0	5.000	5.000	0	0	
2152401006037	FUNDACION DEPORTISTAS POR UN SUE\O	0	8.000	8.000	0	0	



REPUBLICA DE CHILE
 MINISTERIO DEL INTERIOR
 SUB.DE DESARROLLO REGIONAL
 Y ADMINISTRATIVO

BALANCE DE LA EJECUCION PRESUPUESTARIA ACUMULADO
 =====
 G A S T O S

MUNICIPALIDAD DE LAS CONDES
 REGION METROPOLITANA
 TRIMESTRE 04 A\O: 2023
 PROEXSI LTDA.

CLAS.PRESUPUEST. C O D I G O	D E N O M I N A C I O N	PPTO. INICIAL	PPTO. VIGENTE	OBLIGAC. DEVENGADA	SALDO PRESUP.	DEUDA EXIGIBLE	OBSERV
2152401006038	FUNDACION MAS	0	3.000	3.000	0	0	
2152401006099	DISTRIBUIDOR	119.374	274	0	274	0	
2152401007	ASISTENCIA SOCIAL A PERSONAS NATURALES	10.333.969	10.413.969	10.036.041	377.928	0	
2152401008	PREMIOS Y OTROS	141.985	171.985	102.022	69.963	0	
2152401999	OTRAS TRANSFERENCIAS AL SECTOR PRIVADO	9.190.334	8.937.834	8.688.142	249.692	0	
2152401999001	SUBVENCIONES SOCIALES	794.165	594.165	396.127	198.038	0	
2152401999002	SUBVENCIONES DEPORTIVAS	229.419	176.919	145.600	31.319	0	
2152401999003	OTRAS	8.166.750	8.166.750	8.146.415	20.335	0	
2152403	A OTRAS ENTIDADES PUBLICAS	166.790.461	174.795.977	171.049.731	3.746.246	0	
2152403002	A LOS SERVICIOS DE SALUD	18.000	18.000	7.133	10.867	0	
2152403002001	MULTA LEY DE ALCOHOLES	18.000	18.000	7.133	10.867	0	
2152403080	A LAS ASOCIACIONES	974.116	1.089.882	1.041.196	48.686	0	
2152403080001	A LA ASOCIACION CHILENA DE MUNICIPALIDAD	12.300	12.354	12.354	0	0	
2152403080002	A OTRAS ASOCIACIONES	961.816	1.077.528	1.028.842	48.686	0	
2152403090	AL FONDO COMUN MUNICIPAL - PERMISOS DE C	16.717.675	17.592.675	17.463.493	129.182	0	
2152403090001	APORTES A\O VIGENTE	16.390.175	17.189.066	17.096.250	92.817	0	
2152403090002	APORTES OTROS A\OS	187.500	246.356	240.070	6.286	0	
2152403090003	INTERESES Y REAJUSTES PAGADOS	140.000	157.252	127.173	30.079	0	
2152403091	AL FONDO COMUN MUNICIPAL - PATENTES MUNI	140.773.670	147.608.420	144.426.997	3.181.423	0	
2152403091001	APORTES A\O VIGENTE	138.173.670	144.878.420	142.391.578	2.486.842	0	
2152403091002	APORTES OTROS A\OS	1.870.000	2.000.000	1.434.584	565.416	0	
2152403091003	INTERESES Y REAJUSTES PAGADOS	730.000	730.000	600.834	129.166	0	
2152403092	AL FONDO COMUN MUNICIPAL - MULTAS	1.165.000	1.345.000	1.288.783	56.217	0	
2152403092001	ART. 14 N 6 LEY 18695 EQUIPO DE REGIST	250.000	874.898	858.981	15.918	0	
2152403092002	MULTAS ART. 14 NO. 6 INC. 2, LEY 18.695	915.000	470.102	429.802	40.299	0	



REPUBLICA DE CHILE
 MINISTERIO DEL INTERIOR
 SUB.DE DESARROLLO REGIONAL
 Y ADMINISTRATIVO

BALANCE DE LA EJECUCION PRESUPUESTARIA ACUMULADO
 =====
 G A S T O S

MUNICIPALIDAD DE LAS CONDES
 REGION METROPOLITANA
 TRIMESTRE 04 AÑO: 2023
 PROEXSI LTDA.

CLAS.PRESUPUEST. C O D I G O	D E N O M I N A C I O N	PPTO. INICIAL	PPTO. VIGENTE	OBLIGAC. DEVENGADA	SALDO PRESUP.	DEUDA EXIGIBLE	OBSERV
2152403099	A OTRAS ENTIDADES PUBLICAS	6.162.000	6.162.000	5.908.432	253.568	0	
2152403099001	JUNTA DE ALCALDES	3.497.000	3.497.000	3.345.689	151.311	0	
2152403099002	POLICIA DE INVESTIGACIONES DE CHILE BIC	22.000	22.000	22.000	0	0	
2152403099003	POLICIA DE INVESTIGACIONES DE CHILE BIR	33.000	33.000	33.000	0	0	
2152403099005	CONVENIO SII	45.000	55.300	55.228	72	0	
2152403099007	BRIGADA DE HOMICIDIOS METROPOLITANA	5.000	5.000	5.000	0	0	
2152403099010	APORTE ADICIONAL LEY 20.033	2.560.000	2.549.700	2.447.515	102.185	0	
2152403099011	POLICIA DE INVESTIGACIONES DE CHILE	0	0	0	0	0	
2152403099099	DISTRIBUIDOR	0	0	0	0	0	
2152403100	A OTRAS MUNICIPALIDADES	980.000	980.000	913.698	66.302	0	
2152403100001	80% REGISTRO CIVIL OTRAS C	650.000	663.000	658.311	4.689	0	
2152403100002	80% RMTNP OTROS MUNICIPIOS	0	0	0	0	0	
2152403100003	30% MULTAS TAG OTRAS COMUNAS	0	16	16	0	0	
2152403100004	CONVENIO CON OTROS MUNICIPIOS	110.000	130.000	95.263	34.737	0	
2152403100005	50% MULTAS TAG OTRAS COMUNAS	220.000	186.984	160.107	26.877	0	
21525	INTEGROS AL FISCO	0	0	0	0	0	
2152501	IMPUESTOS	0	0	0	0	0	
21526	OTROS GASTOS CORRIENTES	9.596.235	11.477.235	10.367.796	1.109.439	0	
2152601	DEVOLUCIONES	2.966.235	4.847.235	4.630.046	217.189	0	
2152601001	DE PATENTES MUNICIPALES	2.000.000	3.989.336	3.949.282	40.053	0	
2152601002	DE PERMISO DE CIRCULACION	12.000	22.987	20.595	2.392	0	
2152601003	OTRAS	954.235	834.913	660.169	174.744	0	
2152601003001	OTRAS	265.000	275.984	101.340	174.644	0	
2152601003002	DEVOLUCION DERECHOS DE ASEO	689.235	558.929	558.829	100	0	
2152602	COMPENSACIONES POR DA\OS A TERCEROS Y/O	6.540.000	6.540.000	5.666.603	873.397	0	



REPUBLICA DE CHILE
 MINISTERIO DEL INTERIOR
 SUB.DE DESARROLLO REGIONAL
 Y ADMINISTRATIVO

BALANCE DE LA EJECUCION PRESUPUESTARIA ACUMULADO
 =====
 G A S T O S

MUNICIPALIDAD DE LAS CONDES
 REGION METROPOLITANA
 TRIMESTRE 04 AÑO: 2023
 PROEXSI LTDA.

CLAS.PRESUPUEST. C O D I G O	D E N O M I N A C I O N	PPTO. INICIAL	PPTO. VIGENTE	OBLIGAC. DEVENGADA	SALDO PRESUP.	DEUDA EXIGIBLE	OBSERV
2152604	APLICACION FONDOS DE TERCEROS	90.000	90.000	71.147	18.853	0	
2152604001	ARANCEL AL REGISTRO DE MULTAS DE TR NSIT	90.000	90.000	71.147	18.853	0	
2152604001001	ARANCEL MULTAS AL RMTNP	0	0	0	0	0	
2152604001002	ARANCEL MULTAS TAG AL RMTNP	0	0	0	0	0	
2152604001003	ARNCEL MULTA REGISTRO CIVIL LEY 18287 DE	90.000	90.000	71.147	18.853	0	
21529	ADQUISICION DE ACTIVOS NO FINANCIEROS	1.794.580	1.783.580	1.226.661	556.919	0	
2152902	EDIFICIOS	0	0	0	0	0	
2152902001	EDIFICIOS (ACTIVO FIJO)	0	0	0	0	0	
2152902002	EDIFICIOS POR LEASING	0	0	0	0	0	
2152902003	OTROS	0	0	0	0	0	
2152903	VEHICULOS	70.000	70.000	0	70.000	0	
2152904	MOBILIARIO Y OTROS	264.416	264.416	117.011	147.405	0	
2152904001	MOBILIARIO Y OTROS GASTOS PATRIMONIALES	205.496	127.984	50.017	77.967	0	
2152904002	MOBILIARIO Y OTROS BIENES DE USO	58.920	136.432	66.994	69.438	0	
2152904003	OBRAS DE ARTE	0	0	0	0	0	
2152905	MAQUINAS Y EQUIPOS	267.964	241.964	131.542	110.422	0	
2152905001	MAQUINAS Y EQUIPOS DE OFICINAS	107.824	97.634	78.522	19.112	0	
2152905001001	MAQUINAS Y EQUIPOS DE OFICINAS GASTOS PA	19.957	37.009	27.223	9.786	0	
2152905001002	MAQUINAS Y EQUIPOS DE OFICINAS BIENES DE	87.867	60.625	51.299	9.326	0	
2152905999	OTRAS	160.140	144.330	53.020	91.310	0	
2152905999001	OTRAS GASTOS PATRIMONIALES	115.680	61.340	3.831	57.509	0	
2152905999002	OTROS BIENES DE USO	44.460	82.989	49.189	33.800	0	
2152906	EQUIPOS INFORMATICOS	651.800	651.800	543.089	108.711	0	
2152906001	EQUIPOS COMPUTACIONALES Y PERIFERICOS	582.300	608.554	511.943	96.611	0	
2152906001001	EQUIPOS COMPUTACIONALES GASTOS PATRIMONI	31.500	86.551	25.174	61.377	0	



REPUBLICA DE CHILE
 MINISTERIO DEL INTERIOR
 SUB.DE DESARROLLO REGIONAL
 Y ADMINISTRATIVO

BALANCE DE LA EJECUCION PRESUPUESTARIA ACUMULADO
 =====
 G A S T O S

MUNICIPALIDAD DE LAS CONDES
 REGION METROPOLITANA
 TRIMESTRE 04 AÑO: 2023
 PROEXSI LTDA.

CLAS.PRESUPUEST. C O D I G O	D E N O M I N A C I O N	PPTO. INICIAL	PPTO. VIGENTE	OBLIGAC. DEVENGADA	SALDO PRESUP.	DEUDA EXIGIBLE	OBSERV
2152906001002	ADQUISICION DE EQUIPOS COMPUTACIONALES B	550.800	522.003	486.769	35.234	0	
2152906002	EQUIPOS DE COMUNICACIONES PARA REDES INF	69.500	43.246	31.145	12.100	0	
2152906002001	ADQUISICION DE EQUIPOS DE COMUNICACIONES	0	0	0	0	0	
2152906002002	ADQUISICION DE EQUIPOS DE COMUNICACIONES	69.500	43.246	31.145	12.100	0	
2152907	PROGRAMAS INFORMATICOS	528.400	528.400	435.020	93.380	0	
2152907001	PROGRAMAS COMPUTACIONALES	523.900	523.900	435.020	88.880	0	
2152907001001	PROGRAMAS COMPUTACIONALES GASTOS PATRIMO	523.900	523.900	435.020	88.880	0	
2152907002	SISTEMAS DE INFORMACION	4.500	4.500	0	4.500	0	
2152907002001	SISTEMAS DE INFORMACION GASTOS PATRIMONI	0	0	0	0	0	
2152907002002	SISTEMAS DE INFORMACION BIENES DE USO	4.500	4.500	0	4.500	0	
2152999	OTROS ACTIVOS NO FINANCIEROS	12.000	27.000	0	27.000	0	
2152999001	ANIMALES	0	0	0	0	0	
2152999999	OTROS	12.000	27.000	0	27.000	0	
2152999999001	OTROS	12.000	27.000	0	27.000	0	
21530	ADQUISICION DE ACTIVOS FINANCIEROS	180.000	0	0	0	0	
2153001	COMPRA DE TITULOS Y VALORES	0	0	0	0	0	
2153001001	DEPOSITOS A PLAZOS	0	0	0	0	0	
2153001999	OTROS	0	0	0	0	0	
2153099	OTROS ACTIVOS FINANCIEROS	180.000	0	0	0	0	
2153099001	APORTES FINANCIEROS REEMBOLSABLES	180.000	0	0	0	0	
2153099001001	DE ELECTRICIDAD	0	0	0	0	0	
2153099001002	DE AGUA	180.000	0	0	0	0	
21531	INICIATIVAS DE INVERSION	43.674.436	44.825.729	12.797.685	32.028.044	0	
2153101	ESTUDIOS BASICOS	287.000	306.000	131.147	174.853	0	
2153101002	CONSULTORIAS	287.000	306.000	131.147	174.853	0	



REPUBLICA DE CHILE
 MINISTERIO DEL INTERIOR
 SUB.DE DESARROLLO REGIONAL
 Y ADMINISTRATIVO

BALANCE DE LA EJECUCION PRESUPUESTARIA ACUMULADO
 =====
 G A S T O S

MUNICIPALIDAD DE LAS CONDES
 REGION METROPOLITANA
 TRIMESTRE 04 AÑO: 2023
 PROEXSI LTDA.

CLAS.PRESUPUEST. C O D I G O	D E N O M I N A C I O N	PPTO. INICIAL	PPTO. VIGENTE	OBLIGAC. DEVENGADA	SALDO PRESUP.	DEUDA EXIGIBLE	OBSERV
2153101002001	(101/2023) ESTUDIOS DE TRANSITO	0	30.000	26.066	3.934	0	
2153101002002	(102/2023) NUEVOS ESTUDIOS	0	245.000	90.581	154.419	0	
2153101002099	DISTRIBUIDOR	275.000	12.783	0	12.783	0	
2153101002999	COMPROMISOS PENDIENTES	12.000	18.217	14.500	3.717	0	
2153102	PROYECTOS	43.387.436	44.519.729	12.666.538	31.853.191	0	
2153102001	GASTOS ADMINISTRATIVOS	190.000	180.200	14.144	166.056	0	
2153102001001	(101/2019) ALUMBRADO PUBLICO	0	0	0	0	0	
2153102001002	(201/2018) AREAS VERDES Y ORNATO	0	0	0	0	0	
2153102001004	(401/2023) SEMAFOROS, SE\ALIZACION Y SEG	0	3.200	329	2.871	0	
2153102001005	(501/2017) CALZADAS Y ACERAS	0	0	0	0	0	
2153102001006	INFRAESTRUCTURA COMUNAL	0	177.000	13.816	163.184	0	
2153102001008	(801/2018) SEDES Y CENTROS COMUNITARIOS	0	0	0	0	0	
2153102001009	(901/2021) INMUEBLES MUNICIPALES	0	0	0	0	0	
2153102001010	(1001/2023) VIVIENDAS SOCIALES	0	0	0	0	0	
2153102001099	DISTRIBUIDOR	180.000	0	0	0	0	
2153102001999	COMPROMISOS PENDIENTES	10.000	0	0	0	0	
2153102002	CONSULTORIAS	2.449.865	2.305.599	259.177	2.046.422	0	
2153102002001	(101/2019) ALUMBRADO PUBLICO	0	0	0	0	0	
2153102002002	(201/2022) AREAS VERDES Y ORNATO	0	0	0	0	0	
2153102002004	(401/2023) SEMAFOROS, SE\ALIZACION Y SEG	0	37.500	15.451	22.049	0	
2153102002005	(501/2019) CALZADAS Y ACERAS	0	0	0	0	0	
2153102002006	INFRAESTRUCTURA COMUNAL	0	1.864.234	131.332	1.732.902	0	
2153102002008	(801/2019) SEDES Y CENTROS COMUNITARIOS	0	0	0	0	0	
2153102002009	(901/2020) INMUEBLES MUNICIPALES	0	0	0	0	0	
2153102002010	(1001/2023) VIVIENDAS SOCIALES	0	233.865	12.753	221.112	0	



REPUBLICA DE CHILE
 MINISTERIO DEL INTERIOR
 SUB.DE DESARROLLO REGIONAL
 Y ADMINISTRATIVO

BALANCE DE LA EJECUCION PRESUPUESTARIA ACUMULADO
 =====
 G A S T O S

MUNICIPALIDAD DE LAS CONDES
 REGION METROPOLITANA
 TRIMESTRE 04 A\O: 2023
 PROEXSI LTDA.

CLAS.PRESUPUEST. C O D I G O	D E N O M I N A C I O N	PPTO. INICIAL	PPTO. VIGENTE	OBLIGAC. DEVENGADA	SALDO PRESUP.	DEUDA EXIGIBLE	OBSERV
2153102002099	DISTRIBUIDOR	2.279.865	0	0	0	0	
2153102002999	COMPROMISOS PENDIENTES	170.000	170.000	99.641	70.359	0	
2153102003	TERRENOS	0	130.000	0	130.000	0	
2153102003006	INFRAESTRUCTURA COMUNAL	0	130.000	0	130.000	0	
2153102003999	COMPROMISOS PENDIENTES	0	0	0	0	0	
2153102004	OBRAS CIVILES	32.862.287	32.620.446	8.666.290	23.954.156	0	
2153102004001	ALUMBRADO	0	1.335.000	920.539	414.461	0	
2153102004002	PARQUES Y JARDINES	422.000	422.000	101.301	320.699	0	
2153102004003	AGUAS	60.000	55.000	50.375	4.625	0	
2153102004004	TRANSITO	137.000	241.800	233.730	8.070	0	
2153102004005	PAVIMENTACION	500.000	495.000	437.073	57.927	0	
2153102004006	INFRAESTRUCTURA COMUNAL	19.392.265	17.778.624	4.929.845	12.848.779	0	
2153102004007	DEPORTES Y RECREACION	170.000	170.000	120.682	49.318	0	
2153102004008	EQUIPAMIENTO SOCIAL	0	20.000	0	20.000	0	
2153102004009	EQUIPAMIENTO ADMINISTRATIVO	286.432	286.432	217.859	68.573	0	
2153102004010	VIVIENDAS SOCIALES	10.194.590	10.194.590	458.258	9.736.332	0	
2153102004011	COMPROMISOS PENDIENTES	1.700.000	1.622.000	1.196.629	425.371	0	
2153102005	EQUIPAMIENTO	3.583.000	3.917.700	960.660	2.957.040	0	
2153102005001	(101/2021) ALUMBRADO PUBLICO	0	0	0	0	0	
2153102005002	(201/2023) AREAS VERDES Y ORNATO	0	617.000	466.775	150.225	0	
2153102005003	(301/2019) SOLUCIONES DE AGUAS LLUVIAS	0	0	0	0	0	
2153102005004	(401/2023) SEMAFOROS, SE\ALIZACION Y SEG	0	91.000	89.999	1.001	0	
2153102005006	INFRAESTRUCTURA COMUNAL	0	2.949.000	154.707	2.794.293	0	
2153102005008	(801/2022) SEDES Y CENTROS COMUNITARIOS	0	0	0	0	0	
2153102005009	(901/2021) INMUEBLES MUNICIPALES	0	0	0	0	0	



REPUBLICA DE CHILE
 MINISTERIO DEL INTERIOR
 SUB.DE DESARROLLO REGIONAL
 Y ADMINISTRATIVO

BALANCE DE LA EJECUCION PRESUPUESTARIA ACUMULADO
 =====
 G A S T O S

MUNICIPALIDAD DE LAS CONDES
 REGION METROPOLITANA
 TRIMESTRE 04 AÑO: 2023
 PROEXSI LTDA.

CLAS.PRESUPUEST. C O D I G O	D E N O M I N A C I O N	PPTO. INICIAL	PPTO. VIGENTE	OBLIGAC. DEVENGADA	SALDO PRESUP.	DEUDA EXIGIBLE	OBSERV
2153102005011	COMPROMISOS PENDIENTES	70.000	260.700	249.179	11.521	0	
2153102005099	DISTRIBUIDOR	3.513.000	0	0	0	0	
2153102006	EQUIPOS	4.302.284	5.365.784	2.766.267	2.599.517	0	
2153102006001	(101/2018) ALUMBRADO PUBLICO	0	0	0	0	0	
2153102006002	(201/2023) AREAS VERDES Y ORNATO	0	13.000	0	13.000	0	
2153102006004	(401/2023) SEMAFOROS, SE\ALIZACION Y SEG	0	44.500	26.292	18.208	0	
2153102006006	INFRAESTRUCTURA COMUNAL	0	4.819.284	2.251.232	2.568.052	0	
2153102006008	(801/2021) SEDES Y CENTROS COMUNITARIOS	0	0	0	0	0	
2153102006009	(901/2021) INMUEBLES MUNICIPALES	0	0	0	0	0	
2153102006011	COMPROMISOS PENDIENTES	50.000	489.000	488.743	257	0	
2153102006099	DISTRIBUIDOR	4.252.284	0	0	0	0	
2153102999	OTROS GASTOS	0	0	0	0	0	
2153102999006	INFRAESTRUCTURA COMUNAL	0	0	0	0	0	
2153102999099	DISTRIBUIDOR	0	0	0	0	0	
21532	PRESTAMOS	465.184	0	0	0	0	
2153206	POR ANTICIPOS A CONTRATISTAS	465.184	0	0	0	0	
2153206001	DE ESTUDIOS BASICOS	0	0	0	0	0	
2153206002	DE PROYECTOS	465.184	0	0	0	0	
21533	TRANSFERENCIAS DE CAPITAL	2.269.000	2.269.000	2.269.000	0	0	
2153301	AL SECTOR PRIVADO	2.269.000	2.269.000	2.269.000	0	0	
2153301001	CORPORACION DE EDUCACION Y SALUD	2.224.000	2.224.000	2.224.000	0	0	
2153301002	CORPORACIONES EDUCACIONALES	45.000	45.000	45.000	0	0	
2153301003	CORPORACION CULTURAL DE LAS CONDES	0	0	0	0	0	
2153303	A OTRAS ENTIDADES PUBLICAS	0	0	0	0	0	
2153303099	A OTRAS ENTIDADES PUBLICAS	0	0	0	0	0	



REPUBLICA DE CHILE
 MINISTERIO DEL INTERIOR
 SUB.DE DESARROLLO REGIONAL
 Y ADMINISTRATIVO

BALANCE DE LA EJECUCION PRESUPUESTARIA ACUMULADO
 =====
 G A S T O S

MUNICIPALIDAD DE LAS CONDES
 REGION METROPOLITANA
 TRIMESTRE 04 A\O: 2023
 PROEXSI LTDA.

CLAS.PRESUPUEST. C O D I G O	D E N O M I N A C I O N	PPTO. INICIAL	PPTO. VIGENTE	OBLIGAC. DEVENGADA	SALDO PRESUP.	DEUDA EXIGIBLE	OBSERV
2153303099001	CONVENIO EXTENSION METRO A LOS DOMINICOS	0	0	0	0	0	0
21534	SERVICIO DE LA DEUDA	850.623	1.415.923	1.413.885	2.038	0	
2153407	DEUDA FLOTANTE	850.623	1.415.923	1.413.885	2.038	0	
2153407001	GASTOS EN PERSONAL	0	0	0	0	0	
2153407002	BIENES Y SERVICIOS DE CONSUMO	65.494	498.272	496.443	1.830	0	
2153407004	TRANSFERENCIAS CORRIENTES	150.000	114.694	114.655	38	0	
2153407006	OTROS GASTOS CORRIENTES	0	0	0	0	0	
2153407007	ADQUISICION DE ACTIVOS NO FINANCIEROS	28.300	18.615	18.541	73	0	
2153407009	INICIATIVAS DE INVERSION	606.829	784.342	784.245	97	0	
2153407010	PRESTAMOS	0	0	0	0	0	
T O T A L E S D E C O N T R O L ==>		422984.650	439083.638	389576.779	49506.859	0	

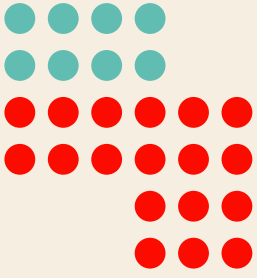

ANEXO 1.2

BALANCE DE EJECUCION PRESUPUESTARIA DE
INGRESOS EDUCACION 2023

INGRESOS MUNICIPALES - BEP 2023
Clasificador Presupuestario EDUCACION

Código Cuenta Clasificador	Nombre Cuenta	Presupuesto Inicial (Miles de Pesos)	Presupuesto Vigente (Miles de Pesos)	Ingresos Percibidos (Miles de Pesos)	Ingresos Por Percibir (Miles de Pesos)
EEE.03.00.000.000.000	TRIBUTOS SOBRE EL USO DE BS. Y LA REALIZACION DE ACTIVIDADES	0	0	0	0
EEE.03.01.000.000.000	PATENTES Y TASAS POR DERECHOS	0	0	0	0
EEE.03.01.001.000.000	Patentes Municipales	0	0	0	0
EEE.03.01.001.001.000	De Beneficio Municipal	0	0	0	
EEE.03.01.001.002.000	De Beneficio Fondo Común Municipal	0	0	0	
EEE.03.01.002.000.000	Derechos de Aseo	0	0	0	0
EEE.03.01.002.001.000	En Impuesto Territorial	0	0	0	
EEE.03.01.002.002.000	En Patentes Municipales	0	0	0	
EEE.03.01.002.003.000	Cobro Directo	0	0	0	
EEE.03.01.003.000.000	Otros Derechos	0	0	0	0
EEE.03.01.003.001.000	Urbanización y Construcción	0	0	0	
EEE.03.01.003.002.000	Permisos Provisorios	0	0	0	
EEE.03.01.003.003.000	Propaganda	0	0	0	
EEE.03.01.003.004.000	Transferencia de Vehículos	0	0	0	
EEE.03.01.003.999.000	Otros	0	0	0	
EEE.03.01.004.000.000	Derechos de Explotación	0	0	0	0
EEE.03.01.004.001.000	Concesiones	0	0	0	
EEE.03.01.999.000.000	Otras	0	0	0	
EEE.03.02.000.000.000	PERMISOS Y LICENCIAS	0	0	0	0

INGRESOS MUNICIPALES - BEP 2023
Clasificador Presupuestario EDUCACION

EEE.03.02.001.000.000	Permisos de Circulación	0	0	0	0
EEE.03.02.001.001.000	De Beneficio Municipal	0	0	0	
EEE.03.02.001.002.000	De Beneficio Fondo Común Municipal	0	0	0	
EEE.03.02.002.000.000	Licencias de Conducir y similares	0	0	0	
EEE.03.02.999.000.000	Otros	0	0	0	
EEE.03.03.000.000.000	PARTICIPACION EN IMPUESTO TERRITORIAL (ART. 37 DL 3063)	0	0	0	
EEE.03.99.000.000.000	OTROS TRIBUTOS	0	0	0	
EEE.05.00.000.000.000	TRANSFERENCIAS CORRIENTES	31.868.556	34.934.104	34.934.104	0
EEE.05.01.000.000.000	DEL SECTOR PRIVADO	0	0	0	
EEE.05.03.000.000.000	DE OTRAS ENTIDADES PUBLICAS	31.868.556	34.934.104	34.934.104	0
EEE.05.03.002.000.000	De la Subsecretaría de Desarrollo Regional y Administrativo	0	345.693	345.693	0
EEE.05.03.002.001.000	Fortalecimiento de la Gestión Municipal	0	0	0	
EEE.05.03.002.002.000	Compensación por Viviendas Sociales	0	0	0	
EEE.05.03.002.999.000	Otras Transferencias Corrientes de la SUBDERE	0	345.693	345.693	
EEE.05.03.003.000.000	De la Subsecretaría de Educación	15.161.279	16.964.828	16.964.828	0
EEE.05.03.003.001.000	Subvención de Escolaridad	11.352.993	12.703.518	12.703.518	0
EEE.05.03.003.001.001	Subvención Fiscal Mensual	9.974.149	11.160.650	11.160.650	
EEE.05.03.003.001.002	Subvención para Educación Especial	1.378.844	1.542.868	1.542.868	
EEE.05.03.003.002.000	Otros Aportes	3.808.286	4.261.310	4.261.310	0
EEE.05.03.003.002.001	Subvención Escolar Preferencial, Ley N° 20.248	2.039.097	2.281.663	2.281.663	
EEE.05.03.003.002.002	Fondo de Apoyo a la Educación Pública	1.656.537	1.853.594	1.853.594	
EEE.05.03.003.002.999	Otros	112.652	126.053	126.053	
EEE.05.03.003.003.000	Anticipos de la Subvención de Escolaridad	0	0	0	
EEE.05.03.004.000.000	De la Junta Nacional de Jardines Infantiles	0	0	0	0



INGRESOS MUNICIPALES - BEP 2023
Clasificador Presupuestario EDUCACION

EEE.05.03.004.001.000	Convenios Educación Prebásica	0	0	0	
EEE.05.03.005.000.000	Del Servicio Nacional de Menores	0	0	0	0
EEE.05.03.005.001.000	Subvención Menores en Situación Irregular	0	0	0	
EEE.05.03.006.000.000	Del Servicio de Salud	0	0	0	0
EEE.05.03.006.001.000	Atención Primaria Ley N° 19.378 Art. 49	0	0	0	
EEE.05.03.006.002.000	Aportes Afectados	0	0	0	
EEE.05.03.006.003.000	Anticipos del Aporte Estatal	0	0	0	
EEE.05.03.007.000.000	Del Tesoro Público	0	0	0	0
EEE.05.03.007.001.000	Patentes Acuícolas Ley N° 20.033 Art. 8º	0	0	0	
EEE.05.03.007.002.000	Aporte Fiscal Ley N° 20.198 Art. 7º	0	0	0	
EEE.05.03.007.003.000	Aporte Extraordinario Ley N 20.362	0	0	0	
EEE.05.03.007.004.000	Bonificación Adicional Ley de Incentivo al Retiro	0	0	0	
EEE.05.03.007.999.000	Otras Transferencias del Tesoro Público	0	0	0	
EEE.05.03.008.000.000	De Gobierno Regional	0	0	0	0
EEE.05.03.008.001.000	2% Subvención para actividades de carácter cultural	0	0	0	
EEE.05.03.008.002.000	2% Subvención para actividades de carácter deportivo	0	0	0	
EEE.05.03.099.000.000	De Otras Entidades Públicas	0	0	0	
EEE.05.03.100.000.000	De Otras Municipalidades	0	0	0	
EEE.05.03.101.000.000	De la Municipalidad a Servicios Incorporados a su Gestión	16.707.277	17.623.583	17.623.583	
EEE.05.04.000.000.000	DE EMPRESAS PUBLICAS NO FINANC.	0	0	0	
EEE.05.05.000.000.000	DE EMPRESAS PUBLICAS FINANCIERAS	0	0	0	
EEE.05.06.000.000.000	DE GOBIERNOS EXTRANJEROS	0	0	0	
EEE.05.07.000.000.000	DE ORGANISMOS INTERNACIONALES	0	0	0	
EEE.06.00.000.000.000	RENTAS DE LA PROPIEDAD	0	0	0	0

INGRESOS MUNICIPALES - BEP 2023
Clasificador Presupuestario EDUCACION

EEE.06.01.000.000.000	ARRIENDO DE ACTIVOS NO FINANCIEROS	0	0	0	
EEE.06.02.000.000.000	DIVIDENDOS	0	0	0	
EEE.06.03.000.000.000	INTERESES	0	0	0	
EEE.06.04.000.000.000	PARTICIPACION DE UTILIDADES	0	0	0	
EEE.06.99.000.000.000	OTRAS RENTAS DE LA PROPIEDAD	0	0	0	
EEE.07.00.000.000.000	INGRESOS DE OPERACIÓN	10.000	56.233	56.233	0
EEE.07.01.000.000.000	VENTA DE BIENES	0			
EEE.07.02.000.000.000	VENTA DE SERVICIOS	10.000	56.233	56.233	
EEE.08.00.000.000.000	OTROS INGRESOS CORRIENTES	0	634.933	634.933	0
EEE.08.01.000.000.000	RECUPERACIONES Y REEMBOLSOS POR LICENCIAS MEDICAS	0	0	0	0
EEE.08.01.001.000.000	Reembolso Art. 4º Ley N° 19.345 y Ley N° 19.117 Artículo Único	0	0	0	0
EEE.08.01.002.000.000	Recuperaciones Art. 12 Ley N° 18.196 y Ley N° 19.117 Artículo Único	0	0	0	0
EEE.08.02.000.000.000	MULTAS Y SANCIONES PECUNIARIAS	0	0	0	0
EEE.08.02.001.000.000	Multas - De Beneficio Municipal	0	0	0	0
EEE.08.02.001.001.000	Multas Ley de Tránsito	0	0	0	0
EEE.08.02.001.002.000	Multas Art. 14, N° 6, Inc. 2°, Ley N° 18.695 - Multas TAG	0	0	0	0
EEE.08.02.001.003.000	Mutas Art. 42, Decreto N° 900, de 1996, Ministerio de Obras Públicas	0	0	0	0
EEE.08.02.001.999.000	Otras Multas Beneficio Municipal	0	0	0	0
EEE.08.02.002.000.000	Multas - De Beneficio Fondo Común Municipal	0	0	0	0
EEE.08.02.002.001.000	Multas Art. 14, N° 6, Inc. 1°, Ley N° 18.695 - Equipos de Registro	0	0	0	0
EEE.08.02.002.002.000	Multas Art. 14, N° 6, Inc. 2°, Ley N° 18.695 - Multas TAG	0	0	0	0

INGRESOS MUNICIPALES - BEP 2023
Clasificador Presupuestario EDUCACION

EEE.08.02.002.003.000	Multas Art. 42, Decreto N° 900, de 1996, Ministerio de Obras Públicas	0	0	0	0
EEE.08.02.002.999.000	Otras Multas de Beneficio Fondo Común Municipal	0	0	0	0
EEE.08.02.003.000.000	Multas Ley de Alcoholes - De Beneficio Municipal	0	0	0	0
EEE.08.02.004.000.000	Multas Ley de Alcoholes - De Beneficio Servicios de Salud	0	0	0	0
EEE.08.02.005.000.000	Reg. de Multas de Tráns. no Pagadas - De Beneficio Municipal	0	0	0	0
EEE.08.02.006.000.000	Reg. de Multas de Tráns. no Pagadas - De Beneficio Otras Municipalidades	0	0	0	0
EEE.08.02.007.000.000	Multas Juzgado de Policía Local - De Beneficio Otras Municipalidades	0	0	0	0
EEE.08.02.008.000.000	Intereses	0	0	0	0
EEE.08.03.000.000.000	PARTIC. DEL FONDO COMUN MUNICIPAL - Art. 38 D.L. N° 3.063, de 1979	0	0	0	0
EEE.08.03.001.000.000	Participación Anual	0	0	0	0
EEE.08.03.002.000.000	Compensaciones Fondo Común Municipal	0	0	0	0
EEE.08.03.003.000.000	Aportes Extraordinarios	0	0	0	0
EEE.08.03.003.001.000	Aportes Extraordinarios	0	0	0	0
EEE.08.03.003.002.000	Anticipos de Aportes del Fondo Común Municipal por Leyes Especiales	0	0	0	0
EEE.08.04.000.000.000	FONDOS DE TERCEROS	0	0	0	0
EEE.08.04.001.000.000	Arancel al Registro de Multas de Tránsito No Pagadas	0	0	0	0
EEE.08.04.003.000.000	Cobros Judiciales a favor de Empresas Concesionarias	0	0	0	0
EEE.08.04.999.000.000	Otros Fondos de Terceros	0	0	0	0
EEE.08.99.000.000.000	OTROS	0	634.933	634.933	0
EEE.08.99.001.000.000	Devoluc. y Reintegros no Provenientes de Impuestos	0	0	0	0
EEE.08.99.999.000.000	Otros	0	634.933	634.933	0

INGRESOS MUNICIPALES - BEP 2023
Clasificador Presupuestario EDUCACION

EEE.10.00.000.000.000	VENTA DE ACTIVOS NO FINANCIEROS	0	0	0	0
EEE.10.01.000.000.000	TERRENOS	0	0	0	0
EEE.10.02.000.000.000	EDIFICIOS	0	0	0	0
EEE.10.03.000.000.000	VEHICULOS	0	0	0	0
EEE.10.04.000.000.000	MOBILIARIO Y OTROS	0	0	0	0
EEE.10.05.000.000.000	MAQUINAS Y EQUIPOS	0	0	0	0
EEE.10.06.000.000.000	EQUIPOS INFORMATICOS	0	0	0	0
EEE.10.07.000.000.000	PROGRAMAS INFORMATICOS	0	0	0	0
EEE.10.99.000.000.000	OTROS ACTIVOS NO FINANCIEROS	0	0	0	0
EEE.11.00.000.000.000	VENTA DE ACTIVOS FINANCIEROS	0	0	0	0
EEE.11.01.000.000.000	VENTA O RESCATE DE TITULOS Y VALORES	0	0	0	0
EEE.11.01.001.000.000	Depósitos a Plazo	0	0	0	0
EEE.11.01.003.000.000	Cuotas de Fondos Mutuos	0	0	0	0
EEE.11.01.005.000.000	Letras Hipotecarias	0	0	0	0
EEE.11.01.999.000.000	Otros	0	0	0	0
EEE.11.02.000.000.000	VENTA DE ACCIONES Y PARTICIPACIONES DE CAPITAL	0	0	0	0
EEE.11.99.000.000.000	OTROS ACTIVOS FINANCIEROS	0	0	0	0
EEE.12.00.000.000.000	RECUPERACION DE PRESTAMOS	0	0	0	0
EEE.12.02.000.000.000	HIPOTECARIOS	0	0	0	0
EEE.12.06.000.000.000	POR ANTICIPOS A CONTRATISTAS	0	0	0	0
EEE.12.07.000.000.000	POR ANTICIPOS POR CAMBIO DE RESID.	0	0	0	0
EEE.12.09.000.000.000	POR VENTAS A PLAZO	0	0	0	0
EEE.12.10.000.000.000	INGRESOS POR PERCIBIR	0	0	0	0
EEE.13.00.000.000.000	TRANSFERENCIAS PARA GASTOS DE CAPITAL	0	0	0	0
EEE.13.01.000.000.000	DEL SECTOR PRIVADO	0	0	0	0

INGRESOS MUNICIPALES - BEP 2023
Clasificador Presupuestario EDUCACION

EEE.13.01.001.000.000	De la Comunidad - Programa Pavimentos Participativos	0	0	0	0
EEE.13.01.999.000.000	Otras	0	0	0	0
EEE.13.03.000.000.000	DE OTRAS ENTIDADES PUBLICAS	0	0	0	0
EEE.13.03.002.000.000	De la Subsecretaría de Desarrollo Regional y Administrativo	0	0	0	0
EEE.13.03.002.001.000	Programa Mejoramiento Urbano y Equipamiento Comunal (PMU)	0	0	0	0
EEE.13.03.002.002.000	Programa Mejoramiento de Barrios (PMB)	0	0	0	0
EEE.13.03.002.999.000	Otras Transferencias para Gastos de Capital de la SUBDERE	0	0	0	0
EEE.13.03.004.000.000	De la Subsecretaría de Educación	0	0	0	0
EEE.13.03.004.001.000	Infraestructura Educacional	0	0	0	0
EEE.13.03.004.002.000	Otros Aportes	0	0	0	0
EEE.13.03.005.000.000	Del Tesoro Público	0	0	0	0
EEE.13.03.005.001.000	Patentes Mineras Ley N° 19.143	0	0	0	0
EEE.13.03.005.002.000	Casinos de Juegos Ley N° 19.995	0	0	0	0
EEE.13.03.005.003.000	Patentes Geotermicas Ley N 19.657	0	0	0	0
EEE.13.03.005.999.000	Otras Transferencias para Gastos de Capital del Tesoro Público	0	0	0	0
EEE.13.03.006.000.000	De la Junta Nacional de Jardines Infantiles	0	0	0	0
EEE.13.03.006.001.000	Convenio para Construcción, Adecuación y Habilitación de Espacios Deportivos	0	0	0	0
EEE.13.03.099.000.000	De Otras Entidades Públicas	0	0	0	0
EEE.13.04.000.000.000	DE EMPRESAS PÚBLICAS NO FINANCIERAS	0	0	0	0
EEE.13.04.001.000.000	De Zona Franca de Iquique S.A.	0	0	0	0
EEE.13.06.000.000.000	De Gobiernos Extranjeros	0	0	0	0



INGRESOS MUNICIPALES - BEP 2023
Clasificador Presupuestario EDUCACION

EEE.13.06.001.000.000	Donación de Gobierno de Japón	0	0	0	0
EEE.14.00.000.000.000	ENDEUDAMIENTO	0	0	0	0
EEE.14.01.000.000.000	ENDEUDAMIENTO INTERNO	0	0	0	0
EEE.14.01.002.000.000	Empréstitos	0	0	0	0
EEE.14.01.003.000.000	Créditos de Proveedores	0	0	0	0
EEE.15.00.000.000.000	SALDO INICIAL DE CAJA	0	0	0	
	Verificación TOTAL INGRESOS EDUCACION:	31.878.556	35.625.270	35.625.270	0

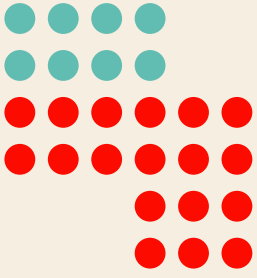

ANEXO 1.3

BALANCE DE EJECUCION PRESUPUESTARIA DE
GASTOS EDUCACIÓN 2023

GASTOS MUNICIPALES - BEP 2023
Clasificador Presupuestario EDUCACION



Código Cuenta Clasificador	Nombre Cuenta Clasificador Presupuestario	TOTAL PRESUPUESTO INICIAL	TOTAL PRESUPUESTO VIGENTE	TOTAL OBLIGACION DEVENGADA	TOTAL DEUDA EXIGIBLE
EEE.21.00.000.000.000	GASTOS EN PERSONAL	25.239.765	28.081.578	28.081.578	0
EEE.21.01.000.000.000	PERSONAL DE PLANTA	14.501.385	16.134.136	16.134.136	0
EEE.21.01.001.000.000	Sueldos y Sobresueldos	14.501.385	16.134.136	16.134.136	0
EEE.21.01.001.001.000	Sueldos Bases	11.607.651	12.914.588	12.914.588	0
EEE.21.01.001.002.000	Asignación de Antigüedad	0	0	0	0
EEE.21.01.001.002.001	Asignación de Experiencia, Art.48, Ley N°19.070	0	0	0	
EEE.21.01.001.002.002	Asignación de Antigüedad, Art.97, letra g), de la Ley N°18.883, y Leyes N°s. 19.180 y 19.280	0	0	0	
EEE.21.01.001.002.003	Trienios, Art.7, Inciso 3, Ley N°15.076	0	0	0	
EEE.21.01.001.003.000	Asignación Profesional	0	0	0	0
EEE.21.01.001.003.001	Asignación Profesional, Decreto Ley N°479 de 1974	0	0	0	
EEE.21.01.001.004.000	Asignación de Zona	0	0	0	0
EEE.21.01.001.004.001	Asignación de Zona, Art. 7 y 25, D.L. N°3.551	0	0	0	
EEE.21.01.001.004.002	Asignación de Zona, Art. 26 de la Ley N°19.378, y Ley N°19.354	0	0	0	
EEE.21.01.001.004.003	Asignación de Zona, Decreto N°450 de 1974, Ley 19.354	0	0	0	
EEE.21.01.001.004.004	Complemento de Zona	0	0	0	
EEE.21.01.001.007.000	Asignaciones del D.L. N° 3551, de 1981	0	0	0	0
EEE.21.01.001.007.001	Asignación Municipal, Art.24 y 31 D.L. N°3.551 de 1981	0	0	0	
EEE.21.01.001.007.002	Asignación Protección Imponibilidad, Art. 15, D.L. N° 3.551 de 1981	0	0	0	
EEE.21.01.001.007.003	Bonificación Art. 39, D.L. N°3.551 de 1981	0	0	0	
EEE.21.01.001.008.000	Asignación de Nivelación	0	0	0	0
EEE.21.01.001.008.001	Bonificación Art. 21, Ley N° 19.429	0	0	0	
EEE.21.01.001.008.002	Planilla Complementaria, Art. 4 y 11, Ley N° 19.598	0	0	0	
EEE.21.01.001.009.000	Asignaciones Especiales	0	0	0	0
EEE.21.01.001.009.001	Monto Fijo Complementario Art. 3, Ley N° 19.278	0	0	0	
EEE.21.01.001.009.002	Unidad de Mejoramiento Profesional, Art. 54 y sgtes., Ley N° 19.070	0	0	0	
EEE.21.01.001.009.003	Bonificación Proporcional Art. 8, Ley N° 19.410	0	0	0	
EEE.21.01.001.009.004	Bonificación Especial Profesores Encargados de Escuelas Rurales, Art. 13, Ley N° 19.715	0	0	0	
EEE.21.01.001.009.005	Asignación Art. 1, Ley N°19.529	0	0	0	
EEE.21.01.001.009.006	Red Maestros de Maestros	0	0	0	
EEE.21.01.001.009.007	Asignación Especial Transitoria, Art. 45, Ley N°19.378	0	0	0	
EEE.21.01.001.009.999	Otras Asignaciones Especiales	0	0	0	
EEE.21.01.001.010.000	Asignación de Pérdida de Caja	0	0	0	0
EEE.21.01.001.010.001	Asignación por Pérdida de Caja, Art. 97, letra a), Ley N°18.883	0	0	0	
EEE.21.01.001.011.000	Asignación de Movilización	0	0	0	0
EEE.21.01.001.011.001	Asignación de Movilización, Art. 97, letra b), Ley N°18.883	0	0	0	
EEE.21.01.001.014.000	Asignaciones Compensatorias	0	0	0	0
EEE.21.01.001.014.001	Incremento Previsional, Art. 2, D.L. 3501, de 1980	0	0	0	
EEE.21.01.001.014.002	Bonificación Compensatoria de Salud, Art. 3, Ley N°18.566	0	0	0	
EEE.21.01.001.014.003	Bonificación Compensatoria, Art.10, Ley N°18.675	0	0	0	
EEE.21.01.001.014.004	Bonificación Adicional Art. 11 Ley N° 18.675	0	0	0	
EEE.21.01.001.014.005	Bonificación Art. 3, Ley N°19.200	0	0	0	
EEE.21.01.001.014.006	Bonificación Previsional, Art. 19, Ley N°15.386	0	0	0	
EEE.21.01.001.014.007	Remuneración Adicional, Art. 3 transitorio, Ley N° 19.070	0	0	0	
EEE.21.01.001.014.999	Otras Asignaciones Compensatorias	0	0	0	
EEE.21.01.001.015.000	Asignaciones Sustitutivas	0	0	0	0

GASTOS MUNICIPALES - BEP 2023
Clasificador Presupuestario EDUCACION

EEE.21.01.001.015.001	Asignación Única, Art.4, Ley Nº18.717	0	0	0	
EEE.21.01.001.015.999	Otras Asignaciones Sustitutivas	0	0	0	
EEE.21.01.001.019.000	Asignación de Responsabilidad	0	0	0	0
EEE.21.01.001.019.001	Asignación de Responsabilidad Judicial, Art. 2º, Ley Nº 20.008	0	0	0	
EEE.21.01.001.019.002	Asignación de Responsabilidad Directiva	0	0	0	
EEE.21.01.001.019.003	Asignación de Responsabilidad Técnico Pedagógica	0	0	0	
EEE.21.01.001.019.004	Asignación de Responsabilidad, Art. 9, Decreto 252 de 1976	0	0	0	
EEE.21.01.001.022.000	Componente Base Asignación de Desempeño	0	0	0	
EEE.21.01.001.025.000	Asignación Artículo 1, Ley Nº19.112	0	0	0	0
EEE.21.01.001.025.001	Asignación Especial Profesionales Ley Nº15.076, letra a), Art. 1, Ley Nº19.112	0	0	0	
EEE.21.01.001.025.002	Asignación Especial Profesionales Ley Nº15.076, letra b), Art. 1, Ley Nº19.112	0	0	0	
EEE.21.01.001.026.000	Asignación Artículo 1, Ley Nº19.432	0	0	0	
EEE.21.01.001.027.000	Asignación de Estímulo Médico Diruno	0	0	0	
EEE.21.01.001.028.000	Asignación de Estímulo Personal Médico y Profesores	0	0	0	0
EEE.21.01.001.028.001	Asignación por Desempeño en Condiciones Difíciles, Art. 50, Ley N° 19.070	0	0	0	
EEE.21.01.001.028.002	Asignación por Desempeño en Condiciones Difíciles, Art. 28, Ley N° 19.378	0	0	0	
EEE.21.01.001.028.003	Asignación de Estímulo, Art. 65, Ley Nº18.482	0	0	0	
EEE.21.01.001.028.004	Asignación de Estímulo, Art. 14, Ley Nº15.076	0	0	0	
EEE.21.01.001.031.000	Asignación de Experiencia Calificada	0	0	0	0
EEE.21.01.001.031.001	Asignación de Perfeccionamiento, Art. 49, Ley N° 19.070	0	0	0	
EEE.21.01.001.031.002	Asignación Post-Título, Art. 42, Ley N° 19.378	0	0	0	
EEE.21.01.001.032.000	Asignación de Reforzamiento Profesional Diurno	0	0	0	
EEE.21.01.001.037.000	Asignación Única	0	0	0	
EEE.21.01.001.038.000	Asignación Zonas Extremas	0	0	0	
EEE.21.01.001.043.000	Asignación Inherente al Cargo Ley Nº 18.695	0	0	0	
EEE.21.01.001.044.000	Asignación de Atención Primaria Municipal	0	0	0	0
EEE.21.01.001.044.001	Asignación Atención Primaria Salud, Arts. 23 y 25, Ley N° 19.378	0	0	0	
EEE.21.01.001.046.000	Asignación de Experiencia	1.022.613	1.137.755	1.137.755	
EEE.21.01.001.047.000	Asignación por Tramo de Desarrollo Profesional	633.287	704.591	704.591	
EEE.21.01.001.048.000	Asignación de Reconocimiento por Docencia en Establecimientos de Alta Concentración de Alumnos Prioritarios	0	0	0	
EEE.21.01.001.049.000	Asinación por Responsabilidad Directiva y Asignación de Responsabilidad Técnico Pedagógica	191.240	212.771	212.771	0
EEE.21.01.001.049.001	Asignación por Responsabilidad Directiva	81.643	90.835	90.835	
EEE.21.01.001.049.002	Asignación de Responsabilidad Técnico Pedagógica	109.597	121.936	121.936	
EEE.21.01.001.050.000	Bonificación por Reconocimiento Profesional	759.821	845.371	845.371	
EEE.21.01.001.051.000	Bonificación por Excelencia Académica	241.621	268.825	268.825	
EEE.21.01.001.999.000	Otras Asignaciones	45.152	50.235	50.235	
EEE.21.01.002.000.000	Aportes del Empleador	0	0	0	0
EEE.21.01.002.001.000	A Servicios de Bienestar	0	0	0	
EEE.21.01.002.002.000	Otras Cotizaciones Previsionales	0	0	0	
EEE.21.01.003.000.000	Asignaciones por Desempeño	0	0	0	0
EEE.21.01.003.001.000	Desempeño Institucional	0	0	0	0
EEE.21.01.003.001.001	Asignación de Mejoramiento de la Gestión Municipal, Art. 1, Ley Nº20.008	0	0	0	
EEE.21.01.003.001.002	Bonificación Excelencia	0	0	0	
EEE.21.01.003.002.000	Desempeño Colectivo	0	0	0	0
EEE.21.01.003.002.001	Asignación de Mejoramiento de la Gestión Municipal, Art. 1, Ley Nº20.008	0	0	0	

GASTOS MUNICIPALES - BEP 2023
Clasificador Presupuestario EDUCACION

EEE.21.01.003.002.002	Asignación Variable por Desempeño Colectivo	0	0	0	
EEE.21.01.003.002.003	Asignación de Desarrollo y Estímulo al Desempeño Colectivo, Ley Nº19.813	0	0	0	
EEE.21.01.003.003.000	Desempeño Individual	0	0	0	0
EEE.21.01.003.003.001	Asignación de Mejoramiento de la Gestión Municipal, Art. 1, Ley Nº20.008	0	0	0	
EEE.21.01.003.003.002	Asignación de Incentivo por Gestión Jurisdiccional, Art. 2, Ley Nº20.008	0	0	0	
EEE.21.01.003.003.003	Asignación Especial de Incentivo Profesional, Art. 47, Ley Nº 19.070	0	0	0	
EEE.21.01.003.003.004	Asignación Variable por Desempeño Individual	0	0	0	
EEE.21.01.003.003.005	Asignación por Mérito, Art. 30 de la Ley Nº19.378, agrega Ley Nº19.607	0	0	0	
EEE.21.01.004.000.000	Remuneraciones Variables	0	0	0	0
EEE.21.01.004.001.000	Asignación Artículo 12, Ley Nº 19.041	0	0	0	
EEE.21.01.004.002.000	Asignación de Estímulo Jornadas Prioritarias	0	0	0	
EEE.21.01.004.003.000	Asignación Artículo 3, Ley Nº19.264	0	0	0	
EEE.21.01.004.004.000	Asignación por Desempeño de Funciones Críticas	0	0	0	
EEE.21.01.004.005.000	Trabajos Extraordinarios	0	0	0	
EEE.21.01.004.006.000	Comisiones de Servicios en el País	0	0	0	
EEE.21.01.004.007.000	Comisiones de Servicios en el Exterior	0	0	0	
EEE.21.01.005.000.000	Aguinaldos y Bonos	0	0	0	0
EEE.21.01.005.001.000	Aguinaldos	0	0	0	0
EEE.21.01.005.001.001	Aguinaldo de Fiestras Patrias	0	0	0	
EEE.21.01.005.001.002	Aguinaldo de Navidad	0	0	0	
EEE.21.01.005.002.000	Bono de Escolaridad	0	0	0	
EEE.21.01.005.003.000	Bonos Especiales	0	0	0	0
EEE.21.01.005.003.001	Bono Extraordinario Anual	0	0	0	
EEE.21.01.005.004.000	Bonificación Adicional al Bono de Escolaridad	0	0	0	
EEE.21.02.000.000.000	PERSONAL A CONTRATA	10.738.380	11.947.442	11.947.442	0
EEE.21.02.001.000.000	Sueldos y Sobresueldos	10.738.380	11.947.442	11.947.442	0
EEE.21.02.001.001.000	Sueldos Bases	7.738.404	8.609.692	8.609.692	
EEE.21.02.001.002.000	Asignación de Antigüedad	0	0	0	0
EEE.21.02.001.002.001	Asignación de Experiencia, Art.48, Ley Nº19.070	0	0	0	
EEE.21.02.001.002.002	Asignación de Antigüedad, Art.97, letra g), de la Ley Nº18.883, y Leyes Nºs. 19.180 y 19.280	0	0	0	
EEE.21.02.001.003.000	Asignación Profesional	0	0	0	
EEE.21.02.001.004.000	Asignación de Zona	0	0	0	0
EEE.21.02.001.004.001	Asignación de Zona, Art. 7 y 25, D.L. Nº3.551	0	0	0	
EEE.21.02.001.004.002	Asignación de Zona, Art. 26 de la Ley Nº19.378, y Ley Nº19.354	0	0	0	
EEE.21.02.001.004.003	Complemento de Zona	0	0	0	
EEE.21.02.001.007.000	Asignaciones del D.L. Nº 3.551, de 1981	0	0	0	0
EEE.21.02.001.007.001	Asignación Municipal, Art.24 y 31 D.L. Nº3.551 de 1981	0	0	0	
EEE.21.02.001.007.002	Asignación Protección Imponibilidad, Art. 15 D.L. Nº3.551 de 1981	0	0	0	
EEE.21.02.001.008.000	Asignación de Nivelación	0	0	0	0
EEE.21.02.001.008.001	Bonificación Art. 21, Ley Nº 19.429	0	0	0	
EEE.21.02.001.008.002	Planilla Complementaria, Art. 4 y 11, Ley Nº 19.598	0	0	0	
EEE.21.02.001.009.000	Asignaciones Especiales	0	0	0	0
EEE.21.02.001.009.001	Monto Fijo Complementario Art. 3, Ley Nº 19.278	0	0	0	
EEE.21.02.001.009.002	Unidad de Mejoramiento Profesional, Art. 54 y sgtes., Ley Nº 19.070	0	0	0	
EEE.21.02.001.009.003	Bonificación Proporcional Art. 8, Ley Nº 19.410	0	0	0	
EEE.21.02.001.009.004	Bonificación Especial Profesores Encargados de Escuelas Rurales, Art. 13, Ley Nº 19.715	0	0	0	

GASTOS MUNICIPALES - BEP 2023
Clasificador Presupuestario EDUCACION



EEE.21.02.001.009.005	Asignación Art. 1, Ley Nº19.529	0	0	0	
EEE.21.02.001.009.006	Red Maestros de Maestros	0	0	0	
EEE.21.02.001.009.007	Asignación Especial Transitoria, Art. 45, Ley Nº19.378	0	0	0	
EEE.21.02.001.009.999	Otras Asignaciones Especiales	0	0	0	
EEE.21.02.001.010.000	Asignación de Pérdida de Caja	0	0	0	0
EEE.21.02.001.010.001	Asignación por Pérdida de Caja, Art. 97, letra a), Ley Nº18.883	0	0	0	
EEE.21.02.001.011.000	Asignación de Movilización	0	0	0	0
EEE.21.02.001.011.001	Asignación de Movilización, Art. 97, letra b), Ley Nº18.883	0	0	0	
EEE.21.02.001.013.000	Asignaciones Compensatorias	0	0	0	0
EEE.21.02.001.013.001	Incremento Previsional, Art. 2, D.L. 3501, de 1980	0	0	0	
EEE.21.02.001.013.002	Bonificación Compensatoria de Salud, Art. 3, Ley Nº18.566	0	0	0	
EEE.21.02.001.013.003	Bonificación Compensatoria, Art.10, Ley Nº18.675	0	0	0	
EEE.21.02.001.013.004	Bonificación Adicional Art. 11 Ley Nº 18.675	0	0	0	
EEE.21.02.001.013.005	Bonificación Art. 3, Ley Nº19.200	0	0	0	
EEE.21.02.001.013.006	Bonificación Previsional, Art. 19, Ley Nº15.386	0	0	0	
EEE.21.02.001.013.007	Remuneración Adicional, Art. 3 transitorio, Ley Nº 19.070	0	0	0	
EEE.21.02.001.013.999	Otras Asignaciones Compensatorias	0	0	0	
EEE.21.02.001.014.000	Asignaciones Sustitutivas	0	0	0	0
EEE.21.02.001.014.001	Asignación Unica Artículo 4, Ley Nº 18.717	0	0	0	
EEE.21.02.001.014.999	Otras Asignaciones Sustitutivas	0	0	0	
EEE.21.02.001.018.000	Asignación de Responsabilidad	0	0	0	0
EEE.21.02.001.018.001	Asignación de Responsabilidad Directiva	0	0	0	
EEE.21.02.001.018.002	Asignación de Responsabilidad Técnico Pedagógica	0	0	0	
EEE.21.02.001.021.000	Componente Base Asignación de Desempeño	0	0	0	
EEE.21.02.001.026.000	Asignación de Estímulo Personal Médico Diurno	0	0	0	
EEE.21.02.001.027.000	Asignación de Estímulo Personal Médico y Profesores	0	0	0	0
EEE.21.02.001.027.001	Asignación por Desempeño en Condiciones Dificiles, Art. 50, Ley Nº 19.070	0	0	0	
EEE.21.02.001.027.002	Asignación por Desempeño en Condiciones Dificiles, Art. 28, Ley Nº 19.378	0	0	0	
EEE.21.02.001.028.000	Asignación Artículo 7, Ley Nº19.112	0	0	0	
EEE.21.02.001.029.000	Asignación de Estímulo por Falencia	0	0	0	
EEE.21.02.001.030.000	Asignación de Experiencia Calificada	0	0	0	0
EEE.21.02.001.030.001	Asignación de Perfeccionamiento, Art. 49, Ley Nº 19.070	0	0	0	
EEE.21.02.001.030.002	Asignación Post-Título, Art. 42, Ley Nº 19.378	0	0	0	
EEE.21.02.001.031.000	Asignación de Reforzamiento Profesional Diurno	0	0	0	
EEE.21.02.001.036.000	Asignación Única	0	0	0	
EEE.21.02.001.037.000	Asignación Zonas Extremas	0	0	0	
EEE.21.02.001.042.000	Asignación de Atención Primaria Municipal	0	0	0	
EEE.21.02.001.044.000	Asignación de Experiencia	616.225	685.607	685.607	
EEE.21.02.001.045.000	Asignación por Tramo de Desarrollo Profesional	407.607	453.500	453.500	
EEE.21.02.001.046.000	Asignación de Reconocimiento por Docencia en Establecimientos de Alta Concentración de Alumnos Prioritarios	0	0	0	
EEE.21.02.001.047.000	Asignación por Responsabilidad Directiva y Asignación de Responsabilidad Técnico Pedagógica	694.528	772.726	772.726	0
EEE.21.02.001.047.001	Asignación por Responsabilidad Directiva	381.304	424.236	424.236	
EEE.21.02.001.047.002	Asignación por Responsabilidad Técnico Pedagógica	313.224	348.490	348.490	
EEE.21.02.001.048.000	Bonificación por Reconocimiento Profesional	954.414	1.061.874	1.061.874	
EEE.21.02.001.049.000	Bonificación de Excelencia Académica	291.594	324.425	324.425	
EEE.21.02.001.999.000	Otras Asignaciones	35.608	39.618	39.618	
EEE.21.02.002.000.000	Aportes del Empleador	0	0	0	0
EEE.21.02.002.001.000	A Servicios de Bienestar	0	0	0	
EEE.21.02.002.002.000	Otras Cotizaciones Previsionales	0	0	0	

GASTOS MUNICIPALES - BEP 2023
Clasificador Presupuestario EDUCACION

EEE.21.02.003.000.000	Asignaciones por Desempeño	0	0	0	0
EEE.21.02.003.001.000	Desempeño Institucional	0	0	0	0
EEE.21.02.003.001.001	Asignación de Mejoramiento de la Gestión Municipal, Art. 1, Ley Nº20.008	0	0	0	
EEE.21.02.003.001.002	Bonificación Excelencia	0	0	0	
EEE.21.02.003.002.000	Desempeño Colectivo	0	0	0	0
EEE.21.02.003.002.001	Asignación de Mejoramiento de la Gestión Municipal, Art. 1, Ley Nº20.008	0	0	0	
EEE.21.02.003.002.002	Asignación Variable por Desempeño Colectivo	0	0	0	
EEE.21.02.003.002.003	Asignación de Desarrollo y Estímulo al Desempeño Colectivo, Ley Nº19.813	0	0	0	
EEE.21.02.003.003.000	Desempeño Individual	0	0	0	0
EEE.21.02.003.003.001	Asignación Especial de Incentivo Profesional, Art. 47, Ley Nº 19.070	0	0	0	
EEE.21.02.003.003.002	Asignación Especial de Incentivo Profesional, Art. 47, Ley Nº 19.070	0	0	0	
EEE.21.02.003.003.003	Asignación Variable por Desempeño Individual	0	0	0	
EEE.21.02.003.003.004	Asignación de Mérito, Art. 30 de la Ley Nº19.378, agrega Ley Nº19.607	0	0	0	
EEE.21.02.004.000.000	Remuneraciones Variables	0	0	0	0
EEE.21.02.004.001.000	Asignación Artículo 12, Ley Nº 19.041	0	0	0	
EEE.21.02.004.002.000	Asignación de Estímulo Jornadas Prioritarias	0	0	0	
EEE.21.02.004.003.000	Asignación Artículo 3, Ley Nº19.264	0	0	0	
EEE.21.02.004.004.000	Asignación por Desempeño de Funciones Críticas	0	0	0	
EEE.21.02.004.005.000	Trabajos Extraordinarios	0	0	0	
EEE.21.02.004.006.000	Comisiones de Servicios en el País	0	0	0	
EEE.21.02.004.007.000	Comisiones de Servicios en el Exterior	0	0	0	
EEE.21.02.005.000.000	Aguinaldos y Bonos	0	0	0	0
EEE.21.02.005.001.000	Aguinaldos	0	0	0	0
EEE.21.02.005.001.001	Aguinaldo de Fiestras Patrias	0	0	0	
EEE.21.02.005.001.002	Aguinaldo de Navidad	0	0	0	
EEE.21.02.005.002.000	Bono de Escolaridad	0	0	0	
EEE.21.02.005.003.000	Bonos Especiales	0	0	0	0
EEE.21.02.005.003.001	Bono Extraordinario Anual	0	0	0	
EEE.21.02.005.004.000	Bonificación Adicional al Bono de Escolaridad	0	0	0	
EEE.21.03.000.000.000	OTRAS REMUNERACIONES	0	0	0	0
EEE.21.03.001.000.000	Honorarios a Suma Alzada - Personas Naturales	0	0	0	
EEE.21.03.002.000.000	Honorarios Asimilados a Grados	0	0	0	
EEE.21.03.003.000.000	Jornales	0	0	0	
EEE.21.03.004.000.000	Remuneraciones Reguladas por el Código del Trabajo	0	0	0	0
EEE.21.03.004.001.000	Sueldos	0	0	0	
EEE.21.03.004.002.000	Aportes del Empleador	0	0	0	
EEE.21.03.004.003.000	Remuneraciones Variables	0	0	0	
EEE.21.03.004.004.000	Aguinaldos y Bonos	0	0	0	
EEE.21.03.005.000.000	Suplencias y Reemplazos	0	0	0	
EEE.21.03.006.000.000	Personal a Trato y/o Temporal	0	0	0	
EEE.21.03.007.000.000	Alumnos en Práctica	0	0	0	
EEE.21.03.999.000.000	Otras	0	0	0	0
EEE.21.03.999.001.000	Asignación Art. 1, Ley Nº19.464	0	0	0	
EEE.21.03.999.999.000	Otras	0	0	0	
EEE.21.04.000.000.000	OTROS GASTOS EN PERSONAL	0	0	0	0
EEE.21.04.001.000.000	Asignación de Traslado	0	0	0	0
EEE.21.04.001.001.000	Asignación por Cambio de Residencia Art. 97, letra c), Ley Nº18.883	0	0	0	
EEE.21.04.003.000.000	Dietas a Juntas, Consejos y Comisiones	0	0	0	0

GASTOS MUNICIPALES - BEP 2023
Clasificador Presupuestario EDUCACION

EEE.21.04.003.001.000	Dietas de Concejales	0	0	0	
EEE.21.04.003.002.000	Gastos por Comisiones y Representaciones del Municipio	0	0	0	
EEE.21.04.003.003.000	Otros Gastos	0	0	0	
EEE.21.04.004.000.000	Prestaciones de Servicios en Programas Comunitarios	0	0	0	
EEE.22.00.000.000.000	BIENES Y SERVICIOS DE CONSUMO	5.576.545	6.270.584	6.270.584	0
EEE.22.01.000.000.000	ALIMENTOS Y BEBIDAS	0	0	0	0
EEE.22.01.001.000.000	Para Personas	0	0	0	
EEE.22.01.002.000.000	Para Animales	0	0	0	
EEE.22.02.000.000.000	TEXTILES, VESTUARIO Y CALZADO	31.301	27.073	27.073	0
EEE.22.02.001.000.000	Textiles y Acabados Textiles	0	0	0	
EEE.22.02.002.000.000	Vestuario, Accesorios y Prendas Diversas	31.301	27.073	27.073	
EEE.22.02.003.000.000	Calzado	0	0	0	
EEE.22.03.000.000.000	COMBUSTIBLES Y LUBRICANTES	0	0	0	0
EEE.22.03.001.000.000	Para Vehículos	0	0	0	
EEE.22.03.002.000.000	Para Maquinar., Equipos de Prod., Tracción y Elevación	0	0	0	
EEE.22.03.003.000.000	Para Calefacción	0	0	0	
EEE.22.03.999.000.000	Para Otros	0	0	0	
EEE.22.04.000.000.000	MATERIALES DE USO O CONSUMO	2.309.981	2.228.041	2.228.041	0
EEE.22.04.001.000.000	Materiales de Oficina	69.336	133.481	133.481	
EEE.22.04.002.000.000	Textos y Otros Materiales de Enseñanza	175.000	204.792	204.792	
EEE.22.04.003.000.000	Productos Químicos	8.252	0	0	
EEE.22.04.004.000.000	Productos Farmacéuticos	0	0	0	
EEE.22.04.005.000.000	Materiales y Útiles Quirúrgicos	2.801	0	0	
EEE.22.04.006.000.000	Fertilizantes, Insecticidas, Fungicidas y Otros	19.372	23.356	23.356	
EEE.22.04.007.000.000	Materiales y Útiles de Aseo	121.303	139.083	139.083	
EEE.22.04.008.000.000	Menaje para Oficina, Casino y Otros	0	0	0	
EEE.22.04.009.000.000	Insumos, Repuestos y Accesorios Computacionales	127.600	338.626	338.626	
EEE.22.04.010.000.000	Materiales para Mantenim. y Reparaciones de Inmuebles	0	0	0	
EEE.22.04.011.000.000	Repuestos y Acces. para Manten. y Repar. de Vehículos	0	0	0	
EEE.22.04.012.000.000	Otros Materiales, Repuestos y Útiles Diversos	26.138	11.918	11.918	
EEE.22.04.013.000.000	Equipos Menores	473	1.143	1.143	
EEE.22.04.014.000.000	Productos Elaborados de Cuero, Caucho y Plásticos	0	0	0	
EEE.22.04.015.000.000	Productos Agropecuarios y Forestales	0	0	0	
EEE.22.04.016.000.000	Materias Primas y Semielaboradas	0	0	0	
EEE.22.04.999.000.000	Otros	1.759.706	1.375.642	1.375.642	
EEE.22.05.000.000.000	SERVICIOS BASICOS	419.814	459.299	459.299	0
EEE.22.05.001.000.000	Electricidad	176.456	207.273	207.273	
EEE.22.05.002.000.000	Agua	83.199	117.987	117.987	
EEE.22.05.003.000.000	Gas	63.130	24.984	24.984	
EEE.22.05.004.000.000	Correo	0	0	0	
EEE.22.05.005.000.000	Telefonía Fija	64.508	35.454	35.454	
EEE.22.05.006.000.000	Telefonía Celular	0	0	0	
EEE.22.05.007.000.000	Acceso a Internet	12.889	25.608	25.608	
EEE.22.05.008.000.000	Enlaces de Telecomunicaciones	0	0	0	
EEE.22.05.999.000.000	Otros	19.632	47.993	47.993	
EEE.22.06.000.000.000	MANTENIMIENTO Y REPARACIONES	985.000	1.054.455	1.054.455	0
EEE.22.06.001.000.000	Mantenimiento y Reparación de Edificaciones	975.000	1.028.986	1.028.986	
EEE.22.06.002.000.000	Mantenimiento y Reparación de Vehículos	0	0	0	
EEE.22.06.003.000.000	Mantenimiento y Reparación Mobiliarios y Otros	0	0	0	
EEE.22.06.004.000.000	Mantenimiento y Reparación de Máquinas y Equipos de Oficina	10.000	25.469	25.469	
EEE.22.06.005.000.000	Mantenimiento y Reparación Maquinaria y Equipos de Producción	0	0	0	
EEE.22.06.006.000.000	Mantenimiento y Reparación de Otras Maquinarias y Equipos	0	0	0	

GASTOS MUNICIPALES - BEP 2023
Clasificador Presupuestario EDUCACION

EEE.22.06.007.000.000	Mantenimiento y Reparación de Equipos Informáticos	0	0	0	
EEE.22.06.999.000.000	Otros	0	0	0	
EEE.22.07.000.000.000	PUBLICIDAD Y DIFUSION	81.457	73.305	73.305	0
EEE.22.07.001.000.000	Servicios de Publicidad	10.884	1.946	1.946	
EEE.22.07.002.000.000	Servicios de Impresión	70.573	71.359	71.359	
EEE.22.07.003.000.000	Servicios de Encuadernación y Empaste	0	0	0	
EEE.22.07.999.000.000	Otros	0	0	0	
EEE.22.08.000.000.000	SERVICIOS GENERALES	535.910	778.863	778.863	0
EEE.22.08.001.000.000	Servicios de Aseo	97.000	87.474	87.474	
EEE.22.08.002.000.000	Servicios de Vigilancia	357.891	342.056	342.056	
EEE.22.08.003.000.000	Servicios de Mantenición de Jardines	0	0	0	
EEE.22.08.004.000.000	Servicios de Mantenición de Alumbrado Público	0	0	0	
EEE.22.08.005.000.000	Servicios de Mantenición de Semáforos	0	0	0	
EEE.22.08.006.000.000	Servicios de Mantenición de Señalizac. de Tránsito	0	0	0	
EEE.22.08.007.000.000	Pasajes, Fletes y Bodegajes	37.000	67.783	67.783	
EEE.22.08.008.000.000	Salas Cunas y/o Jardines Infantiles	0	0	0	
EEE.22.08.009.000.000	Servicios de Pago y Cobranza	0	0	0	
EEE.22.08.010.000.000	Servicios de Suscripción y Similares	0	0	0	
EEE.22.08.011.000.000	Servicios de Producción y Desarrollo de Eventos	18.019	110.933	110.933	
EEE.22.08.999.000.000	Otros	26.000	170.617	170.617	
EEE.22.09.000.000.000	ARRIENDOS	890.000	889.857	889.857	0
EEE.22.09.001.000.000	Arriendo de Terrenos	0	0	0	
EEE.22.09.002.000.000	Arriendo de Edificios	890.000	889.857	889.857	
EEE.22.09.003.000.000	Arriendo de Vehículos	0	0	0	
EEE.22.09.004.000.000	Arriendo de Mobiliario y Otros	0	0	0	
EEE.22.09.005.000.000	Arriendo de Máquinas y Equipos	0	0	0	
EEE.22.09.006.000.000	Arriendo de Equipos Informáticos	0	0	0	
EEE.22.09.999.000.000	Otros	0	0	0	
EEE.22.10.000.000.000	SERVICIOS FINANCIEROS Y DE SEGUROS	181.439	278.518	278.518	0
EEE.22.10.001.000.000	Gastos Financ. por Compra y Venta de Títulos y Valores	0	0	0	
EEE.22.10.002.000.000	Primas y Gastos de Seguros	175.000	273.117	273.117	
EEE.22.10.003.000.000	Servicios de Giros y Remesas	0	0	0	
EEE.22.10.004.000.000	Gastos Bancarios	6.439	5.401	5.401	
EEE.22.10.999.000.000	Otros	0	0	0	
EEE.22.11.000.000.000	SERVICIOS TECNICOS Y PROFESIONALES	138.331	475.569	475.569	0
EEE.22.11.001.000.000	Estudios e Investigaciones	75.600	298.853	298.853	
EEE.22.11.002.000.000	Cursos de Capacitación	62.731	176.716	176.716	
EEE.22.11.003.000.000	Servicios Informáticos	0	0	0	
EEE.22.11.999.000.000	Otros	0	0	0	
EEE.22.12.000.000.000	OTROS GASTOS EN BIENES Y SERVICIOS DE CONSUMO	3.312	5.604	5.604	0
EEE.22.12.001.000.000	Gastos Reservados	0	0	0	
EEE.22.12.002.000.000	Gastos Menores	0	0	0	
EEE.22.12.003.000.000	Gastos de Representación, Protocolo y Ceremonial	0	0	0	
EEE.22.12.004.000.000	Intereses, Multas y Recargos	0	0	0	
EEE.22.12.005.000.000	Derechos y Tasas	0	0	0	
EEE.22.12.006.000.000	Contribuciones	3.312	5.604	5.604	
EEE.22.12.999.000.000	Otros	0	0	0	
EEE.23.00.000.000.000	PRESTACIONES DE SEGURIDAD SOCIAL	0	0	0	0
EEE.23.01.000.000.000	PRESTACIONES PREVISIONALES	0	0	0	0
EEE.23.01.004.000.000	Desahucios e Indemnizaciones	0	0	0	
EEE.23.03.000.000.000	PRESTACIONES SOCIALES DEL EMPLEADOR	0	0	0	0
EEE.23.03.001.000.000	Indemnización de Cargo Fiscal	0	0	0	
EEE.23.03.004.000.000	Otras Indemnizaciones	0	0	0	
EEE.24.00.000.000.000	TRANSFERENCIAS CORRIENTES	0	0	0	0

GASTOS MUNICIPALES - BEP 2023
Clasificador Presupuestario EDUCACION

EEE.24.01.000.000.000	AL SECTOR PRIVADO	0	0	0	0
EEE.24.01.001.000.000	Fondos de Emergencia	0	0	0	
EEE.24.01.002.000.000	Educación - Pers. Jurídicas Priv. Art. 13 D.F.L. Nº 1, 3063/80	0	0	0	
EEE.24.01.003.000.000	Salud - Pers. Jurídicas Priv. Art. 13 D.F.L. Nº 1, 3063/80	0	0	0	
EEE.24.01.004.000.000	Organizaciones Comunitarias	0	0	0	
EEE.24.01.005.000.000	Otras Pers.onas Jurídicas Privadas	0	0	0	
EEE.24.01.006.000.000	Voluntariado	0	0	0	
EEE.24.01.007.000.000	Asistencia Social a Personas Naturales	0	0	0	
EEE.24.01.008.000.000	Premios y Otros	0	0	0	
EEE.24.01.009.000.000	Educación Prebásica - Personas Jurídicas Privadas Art. 13, DFL Nº1, 3.063/80	0	0	0	
EEE.24.01.999.000.000	Otras Transferencias al Sector Privado	0	0	0	
EEE.24.03.000.000.000	A OTRAS ENTIDADES PUBLICAS	0	0	0	0
EEE.24.03.001.000.000	A la Junta Nacional de Auxilio Escolar y Becas	0	0	0	
EEE.24.03.002.000.000	A los Servicios de Salud	0	0	0	0
EEE.24.03.002.001.000	Multa Ley de Alcoholes	0	0	0	
EEE.24.03.080.000.000	A las Asociaciones	0	0	0	0
EEE.24.03.080.001.000	A la Asociación Chilena de Municipalidades	0	0	0	
EEE.24.03.080.002.000	A Otras Asociaciones	0	0	0	
EEE.24.03.090.000.000	Al Fondo Común Municipal - Permisos de Circulación	0	0	0	0
EEE.24.03.090.001.000	Aporte Año Vigente	0	0	0	
EEE.24.03.090.002.000	Aporte Otros Años	0	0	0	
EEE.24.03.090.003.000	Intereses y Reajustes Pagados	0	0	0	
EEE.24.03.091.000.000	Al Fondo Común Municipal - Patentes Municipales	0	0	0	0
EEE.24.03.091.001.000	Aporte Año Vigente	0	0	0	
EEE.24.03.091.002.000	Aporte Otros Años	0	0	0	
EEE.24.03.091.003.000	Intereses y Reajustes Pagados	0	0	0	
EEE.24.03.092.000.000	Al Fondo Común Municipal - Multas	0	0	0	0
EEE.24.03.092.001.000	Multas Art. 14, Nº 6, Inc. 1º, Ley Nº18.695 - Equipos de Registro	0	0	0	
EEE.24.03.092.002.000	Multas Art. 14, Nº 6, Inc. 2º, Ley Nº18.695 - Multas TAG	0	0	0	
EEE.24.03.092.003.000	Multas Art. 42, Derecho Nº 900, de 1996, Ministerio de Obras Públicas	0	0	0	
EEE.24.03.099.000.000	A Otras Entidades Públicas	0	0	0	
EEE.24.03.100.000.000	A Otras Municipalidades	0	0	0	
EEE.24.03.101.000.000	A Servicios Incorporados a su Gestión	0	0	0	0
EEE.24.03.101.001.000	A Educación	0	0	0	
EEE.24.03.101.002.000	A Salud	0	0	0	
EEE.24.03.101.003.000	A Cementerios	0	0	0	
EEE.24.04.000.000.000	A EMPRESAS PUBLICAS NO FINANCIERAS	0	0	0	
EEE.24.05.000.000.000	A EMPRESAS PUBLICAS FINANCIERAS	0	0	0	
EEE.24.06.000.000.000	A GOBIERNOS EXTRANJEROS	0	0	0	
EEE.24.07.000.000.000	A ORGANISMOS INTERNACIONALES	0	0	0	0
EEE.24.07.001.000.000	A Mercociudades	0	0	0	
EEE.24.07.099.000.000	A Otros Organismos Internacionales	0	0		
EEE.25.00.000.000.000	INTEGROS AL FISCO	9.246	4.930	4.930	0
EEE.25.01.000.000.000	IMPUESTOS	9.246	4.930	4.930	
EEE.26.00.000.000.000	OTROS GASTOS CORRIENTES	0	0	0	0
EEE.26.01.000.000.000	DEVOLUCIONES	0	0	0	
EEE.26.02.000.000.000	COMPENSACIÓN POR DAÑOS A TERCERO Y/O A LA PROPIEDAD	0	0	0	
EEE.26.04.000.000.000	APLICACIÓN FONDOS DE TERCEROS	0	0	0	0
EEE.26.04.001.000.000	Arancel al Registro de Multas de Tránsito No Pagadas	0	0	0	
EEE.26.04.003.000.000	Aplicación Cobros Judiciales a favor de Empresas Concesionarias	0	0	0	

GASTOS MUNICIPALES - BEP 2023
Clasificador Presupuestario EDUCACION

EEE.26.04.999.000.000	Aplicación Otros Fondos de Terceros	0	0	0	
EEE.29.00.000.000.000	ADQUISIC. DE ACTIVOS NO FINANCIEROS	1.053.000	1.268.178	1.268.178	0
EEE.29.01.000.000.000	TERRENOS	0	0	0	
EEE.29.02.000.000.000	EDIFICIOS	1.010.000	1.180.931	1.180.931	
EEE.29.03.000.000.000	VEHICULOS	30.000	71.426	71.426	
EEE.29.04.000.000.000	MOBILIARIO Y OTROS	0	0	0	
EEE.29.05.000.000.000	MAQUINAS Y EQUIPOS	0	0	0	0
EEE.29.05.001.000.000	Máquinas y Equipos de Oficina	0	0	0	
EEE.29.05.002.000.000	Maquinarias y Equipos para la Producción	0	0	0	
EEE.29.05.999.000.000	Otras	0	0	0	
EEE.29.06.000.000.000	EQUIPOS INFORMATICOS	10.000	12.331	12.331	0
EEE.29.06.001.000.000	Equipos Computacionales y Periféricos	10.000	12.331	12.331	
EEE.29.06.002.000.000	Equipos de Comunicaciones para Redes Informáticas	0	0	0	
EEE.29.07.000.000.000	PROGRAMAS INFORMATICOS	3.000	3.490	3.490	0
EEE.29.07.001.000.000	Programas Computacionales	3.000	3.490	3.490	
EEE.29.07.002.000.000	Sistemas de Información	0	0		
EEE.29.99.000.000.000	OTROS ACTIVOS NO FINANCIEROS	0	0	0	
EEE.30.00.000.000.000	ADQUISIC. DE ACTIVOS FINANCIEROS	0	0	0	0
EEE.30.01.000.000.000	COMPRA DE TITULOS Y VALORES	0	0	0	0
EEE.30.01.001.000.000	Depósitos a Plazo	0	0	0	
EEE.30.01.003.000.000	Cuotas de Fondos Mutuos	0	0	0	
EEE.30.01.004.000.000	Bonos o Pagares	0	0	0	
EEE.30.01.999.000.000	Otros	0	0	0	
EEE.30.02.000.000.000	COMPRA DE ACCIONES Y PARTIC. DE CAPITAL	0	0	0	
EEE.30.03.000.000.000	OPERACIONES DE CAMBIO	0	0	0	
EEE.30.99.000.000.000	OTROS ACTIVOS FINANCIEROS	0	0	0	
EEE.31.00.000.000.000	INICIATIVAS DE INVERSION	0	0	0	0
EEE.31.01.000.000.000	ESTUDIOS BASICOS	0	0	0	0
EEE.31.01.001.000.000	Gastos Administrativos	0	0	0	
EEE.31.01.002.000.000	Consultorías	0	0	0	
EEE.31.02.000.000.000	PROYECTOS	0	0	0	0
EEE.31.02.001.000.000	Gastos Administrativos	0	0	0	
EEE.31.02.002.000.000	Consultorías	0	0	0	
EEE.31.02.003.000.000	Terrenos	0	0	0	
EEE.31.02.004.000.000	Obras Civiles	0	0	0	
EEE.31.02.005.000.000	Equipamiento	0	0	0	
EEE.31.02.006.000.000	Equipos	0	0	0	
EEE.31.02.007.000.000	Vehículos	0	0	0	
EEE.31.02.999.000.000	Otros Gastos	0	0	0	
EEE.31.03.000.000.000	PROGRAMAS DE INVERSION	0	0	0	0
EEE.31.03.001.000.000	Gastos Administrativos	0	0	0	
EEE.31.03.002.000.000	Consultorías	0	0	0	
EEE.31.03.003.000.000	Contratación del Programa	0	0	0	
EEE.32.00.000.000.000	PRETAMOS	0	0	0	0
EEE.32.02.000.000.000	HIPOTECARIOS	0	0	0	
EEE.32.06.000.000.000	POR ANTICIPOS A CONTRATISTAS	0	0	0	
EEE.32.07.000.000.000	POR ANTICIPOS POR CAMBIO DE RESIDENCIA	0	0	0	
EEE.32.09.000.000.000	POR VENTAS A PLAZO	0	0	0	
EEE.33.00.000.000.000	TRANSFERENCIAS DE CAPITAL	0	0	0	0
EEE.33.01.000.000.000	AL SECTOR PRIVADO	0	0	0	
EEE.33.03.000.000.000	A OTRAS ENTIDADES PUBLICAS	0	0	0	0
EEE.33.03.001.000.000	A los Servicios Regionales de Vivienda y Urbanización	0	0	0	0
EEE.33.03.001.001.000	Programa Pavimentos Participativos	0	0	0	
EEE.33.03.001.002.000	Programa Mejoramiento Condominios Sociales	0	0	0	



GASTOS MUNICIPALES - BEP 2023
Clasificador Presupuestario EDUCACION

EEE.33.03.001.003.000	Programa Rehabilitación de Espacios Públicos	0	0	0	
EEE.33.03.001.004.000	Programas Urbanos	0	0	0	
EEE.33.03.099.000.000	A Otras Entidades Públicas	0	0	0	
EEE.34.00.000.000.000	SERVICIO DE LA DEUDA	0	0	0	0
EEE.34.01.000.000.000	AMORTIZACION DEUDA INTERNA	0	0	0	0
EEE.34.01.002.000.000	Empréstitos	0	0	0	
EEE.34.01.003.000.000	Créditos de Proveedores	0	0	0	
EEE.34.03.000.000.000	INTERESES DEUDA INTERNA	0	0	0	0
EEE.34.03.002.000.000	Empréstitos	0	0	0	
EEE.34.03.003.000.000	Créditos de Proveedores	0	0	0	
EEE.34.05.000.000.000	OTROS GASTOS FINANC. DEUDA INTERNA	0	0	0	0
EEE.34.05.002.000.000	Empréstitos	0	0	0	
EEE.34.05.003.000.000	Créditos de Proveedores	0	0	0	
EEE.34.07.000.000.000	DEUDA FLOTANTE	0	0	0	
EEE.35.00.000.000.000	SALDO FINAL DE CAJA	0	0	0	
	Verificación Total Gastos Educación:	31.878.556	35.625.270	35.625.270	0

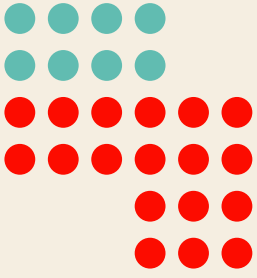

ANEXO 1.4

BALANCE DE EJECUCION PRESUPUESTARIA DE
INGRESOS SALUD 2023

INGRESOS MUNICIPALES - BEP 2023
Clasificador Presupuestario SALUD

Código Cuenta Clasificador	Nombre Cuenta	Presupuesto Inicial (Miles de Pesos)	Presupuesto Vigente (Miles de Pesos)	Ingresos Percibidos (Miles de Pesos)	Ingresos Por Percibir (Miles de Pesos)
SSS.03.00.000.000.000	TRIBUTOS SOBRE EL USO DE BS. Y LA REALIZACION DE ACTIVIDADES	0	0	0	0
SSS.03.01.000.000.000	PATENTES Y TASAS POR DERECHOS	0	0	0	0
SSS.03.01.001.000.000	Patentes Municipales	0	0	0	0
SSS.03.01.001.001.000	De Beneficio Municipal	0			
SSS.03.01.001.002.000	De Beneficio Fondo Común Municipal	0			
SSS.03.01.002.000.000	Derechos de Aseo	0	0	0	0
SSS.03.01.002.001.000	En Impuesto Territorial	0			
SSS.03.01.002.002.000	En Patentes Municipales	0			
SSS.03.01.002.003.000	Cobro Directo	0			
SSS.03.01.003.000.000	Otros Derechos	0	0	0	0
SSS.03.01.003.001.000	Urbanización y Construcción	0			
SSS.03.01.003.002.000	Permisos Provisorios	0			
SSS.03.01.003.003.000	Propaganda	0			
SSS.03.01.003.004.000	Transferencia de Vehículos	0			
SSS.03.01.003.999.000	Otros	0			
SSS.03.01.004.000.000	Derechos de Explotación	0	0	0	0
SSS.03.01.004.001.000	Concesiones	0			
SSS.03.01.999.000.000	Otras	0			
SSS.03.02.000.000.000	PERMISOS Y LICENCIAS	0	0	0	0
SSS.03.02.001.000.000	Permisos de Circulación	0	0	0	0
SSS.03.02.001.001.000	De Beneficio Municipal	0			
SSS.03.02.001.002.000	De Beneficio Fondo Común Municipal	0			
SSS.03.02.002.000.000	Licencias de Conducir y similares	0			
SSS.03.02.999.000.000	Otros	0			
SSS.03.03.000.000.000	PARTICIPACION EN IMPUESTO TERRITORIAL (ART. 37 DL 3063)	0			
SSS.03.99.000.000.000	OTROS TRIBUTOS	0			
SSS.05.00.000.000.000	TRANSFERENCIAS CORRIENTES	22.104.222	26.551.724	26.551.724	0
SSS.05.01.000.000.000	DEL SECTOR PRIVADO	0			
SSS.05.03.000.000.000	DE OTRAS ENTIDADES PUBLICAS	22.104.222	26.551.724	26.551.724	0
SSS.05.03.002.000.000	De la Subsecretaría de Desarrollo Regional y Administrativo	0	199.196	199.196	0
SSS.05.03.002.001.000	Fortalecimiento de la Gestión Municipal	0			
SSS.05.03.002.002.000	Compensacion por Viviendas Sociales	0			
SSS.05.03.002.999.000	Otras Transferencias Corrientes de la SUBDERE	0	199.196	199.196	
SSS.05.03.003.000.000	De la Subsecretaría de Educación	0	0	0	0
SSS.05.03.003.001.000	Subvención de Escolaridad	0	0	0	0
SSS.05.03.003.001.001	Subvención Fiscal Mensual	0			
SSS.05.03.003.001.002	Subvención para Educación Especial	0			
SSS.05.03.003.002.000	Otros Aportes	0	0	0	0
SSS.05.03.003.002.001	Subvención Escolar Preferencial, Ley N° 20.248	0			
SSS.05.03.003.002.002	Fondo de Apoyo a la Educación Pública	0			
SSS.05.03.003.002.999	Otros	0			
SSS.05.03.003.003.000	Anticipos de la Subvención de Escolaridad	0			
SSS.05.03.004.000.000	De la Junta Nacional de Jardines Infantiles	0	0	0	0

INGRESOS MUNICIPALES - BEP 2023
Clasificador Presupuestario SALUD

SSS.05.03.004.001.000	Convenios Educación Prebásica	0			
SSS.05.03.005.000.000	Del Servicio Nacional de Menores	0	0	0	0
SSS.05.03.005.001.000	Subvención Menores en Situación Irregular	0			
SSS.05.03.006.000.000	Del Servicio de Salud	10.983.411	14.173.032	14.173.032	0
SSS.05.03.006.001.000	Atención Primaria Ley N° 19.378 Art. 49	10.983.411	14.173.032	14.173.032	0
SSS.05.03.006.002.000	Aportes Afectados	0			
SSS.05.03.006.003.000	Anticipos del Aporte Estatal	0			
SSS.05.03.007.000.000	Del Tesoro Público	0	0	0	0
SSS.05.03.007.001.000	Patentes Acuícolas Ley N° 20.033 Art. 8º	0			
SSS.05.03.007.002.000	Aporte Fiscal Ley N° 20.198 Art. 7º	0			
SSS.05.03.007.003.000	Aporte Extraordinario Ley N 20.362	0			
SSS.05.03.007.004.000	Bonificación Adicional Ley de Incentivo al Retiro	0			
SSS.05.03.007.999.000	Otras Transferencias del Tesoro Público	0			
SSS.05.03.008.000.000	De Gobierno Regional	0	0	0	0
SSS.05.03.008.001.000	2% Subvención para actividades de carácter cultural	0			
SSS.05.03.008.002.000	2% Subvención para actividades de carácter deportivo	0			
SSS.05.03.099.000.000	De Otras Entidades Públicas	0			
SSS.05.03.100.000.000	De Otras Municipalidades	0			
SSS.05.03.101.000.000	De la Municipalidad a Servicios Incorporados a su Gestión	11.120.811	12.179.496	12.179.496	
SSS.05.04.000.000.000	DE EMPRESAS PUBLICAS NO FINANC.	0			
SSS.05.05.000.000.000	DE EMPRESAS PUBLICAS FINANCIERAS	0			
SSS.05.06.000.000.000	DE GOBIERNOS EXTRANJEROS	0			
SSS.05.07.000.000.000	DE ORGANISMOS INTERNACIONALES	0			
SSS.06.00.000.000.000	RENTAS DE LA PROPIEDAD	0	0	0	0
SSS.06.01.000.000.000	ARRIENDO DE ACTIVOS NO FINANCIEROS	0			
SSS.06.02.000.000.000	DIVIDENDOS	0			
SSS.06.03.000.000.000	INTERESES	0			
SSS.06.04.000.000.000	PARTICIPACION DE UTILIDADES	0			
SSS.06.99.000.000.000	OTRAS RENTAS DE LA PROPIEDAD	0			
SSS.07.00.000.000.000	INGRESOS DE OPERACIÓN	266.900	500.006	500.006	0
SSS.07.01.000.000.000	VENTA DE BIENES	0			
SSS.07.02.000.000.000	VENTA DE SERVICIOS	266.900	500.006	500.006	
SSS.08.00.000.000.000	OTROS INGRESOS CORRIENTES	0	373.565	373.565	0
SSS.08.01.000.000.000	RECUPERACIONES Y REEMBOLSOS POR LICENCIAS MEDICAS	0	0	0	0
SSS.08.01.001.000.000	Reembolso Art. 4º Ley N º 19.345 y Ley Nº 19.117 Artículo Único	0			
SSS.08.01.002.000.000	Recuperaciones Art. 12 Ley Nº 18.196 y Ley Nº 19.117 Artículo Único	0			
SSS.08.02.000.000.000	MULTAS Y SANCIONES PECUNIARIAS	0	0	0	0
SSS.08.02.001.000.000	Multas - De Beneficio Municipal	0	0	0	0
SSS.08.02.001.001.000	Multas Ley de Tránsito	0			
SSS.08.02.001.002.000	Multas Art. 14, N° 6, Inc. 2°, Ley N° 18.695 - Multas TAG	0			
SSS.08.02.001.003.000	Mutas Art. 42, Decreto N° 900, de 1996, Ministerio de Obras Públicas	0			
SSS.08.02.001.999.000	Otras Multas Beneficio Municipal	0			
SSS.08.02.002.000.000	Multas - De Beneficio Fondo Común Municipal	0	0	0	0
SSS.08.02.002.001.000	Multas Art. 14, N° 6, Inc. 1°, Ley N° 18.695 - Equipos de Registro	0			
SSS.08.02.002.002.000	Multas Art. 14, N° 6, Inc. 2°, Ley N° 18.695 - Multas TAG	0			

INGRESOS MUNICIPALES - BEP 2023
Clasificador Presupuestario SALUD

SSS.08.02.002.003.000	Multas Art. 42, Decreto N° 900, de 1996, Ministerio de Obras Públicas	0			
SSS.08.02.002.999.000	Otras Multas de Beneficio Fondo Común Municipal	0			
SSS.08.02.003.000.000	Multas Ley de Alcoholes - De Beneficio Municipal	0			
SSS.08.02.004.000.000	Multas Ley de Alcoholes - De Beneficio Servicios de Salud	0			
SSS.08.02.005.000.000	Reg. de Multas de Tráns. no Pagadas - De Beneficio Municipal	0			
SSS.08.02.006.000.000	Reg. de Multas de Tráns. no Pagadas - De Beneficio Otras Municipalidades	0			
SSS.08.02.007.000.000	Multas Juzgado de Policía Local - De Beneficio Otras Municipalidades	0			
SSS.08.02.008.000.000	Intereses	0			
SSS.08.03.000.000.000	PARTIC. DEL FONDO COMUN MUNICIPAL - Art. 38 D.L. N° 3.063, de 1979	0	0	0	0
SSS.08.03.001.000.000	Participación Anual	0			
SSS.08.03.002.000.000	Compensaciones Fondo Común Municipal	0			
SSS.08.03.003.000.000	Aportes Extraordinarios	0	0	0	0
SSS.08.03.003.001.000	Aportes Extraordinarios	0			
SSS.08.03.003.002.000	Anticipos de Aportes del Fondo Común Municipal por Leyes Especiales	0			
SSS.08.04.000.000.000	FONDOS DE TERCEROS	0	0	0	0
SSS.08.04.001.000.000	Arancel al Registro de Multas de Tránsito No Pagadas	0			
SSS.08.04.003.000.000	Cobros Judiciales a favor de Empresas Concesionarias	0			
SSS.08.04.999.000.000	Otros Fondos de Terceros	0			
SSS.08.99.000.000.000	OTROS	0	373.565	373.565	0
SSS.08.99.001.000.000	Devoluc. y Reintegros no Provenientes de Impuestos	0			
SSS.08.99.999.000.000	Otros	0	373.565	373.565	
SSS.10.00.000.000.000	VENTA DE ACTIVOS NO FINANCIEROS	0	0	0	0
SSS.10.01.000.000.000	TERRENOS	0			
SSS.10.02.000.000.000	EDIFICIOS	0			
SSS.10.03.000.000.000	VEHICULOS	0			
SSS.10.04.000.000.000	MOBILIARIO Y OTROS	0			
SSS.10.05.000.000.000	MAQUINAS Y EQUIPOS	0			
SSS.10.06.000.000.000	EQUIPOS INFORMATICOS	0			
SSS.10.07.000.000.000	PROGRAMAS INFORMATICOS	0			
SSS.10.99.000.000.000	OTROS ACTIVOS NO FINANCIEROS	0			
SSS.11.00.000.000.000	VENTA DE ACTIVOS FINANCIEROS	0	0	0	0
SSS.11.01.000.000.000	VENTA O RESCATE DE TITULOS Y VALORES	0	0	0	0
SSS.11.01.001.000.000	Depósitos a Plazo	0			
SSS.11.01.003.000.000	Cuotas de Fondos Mutuos	0			
SSS.11.01.005.000.000	Letras Hipotecarias	0			
SSS.11.01.999.000.000	Otros	0			
SSS.11.02.000.000.000	VENTA DE ACCIONES Y PARTICIPACIONES DE CAPITAL	0			
SSS.11.99.000.000.000	OTROS ACTIVOS FINANCIEROS	0			
SSS.12.00.000.000.000	RECUPERACION DE PRESTAMOS	0	0	0	0
SSS.12.02.000.000.000	HIPOTECARIOS	0			
SSS.12.06.000.000.000	POR ANTICIPOS A CONTRATISTAS	0			
SSS.12.07.000.000.000	POR ANTICIPOS POR CAMBIO DE RESID.	0			
SSS.12.09.000.000.000	POR VENTAS A PLAZO	0			



INGRESOS MUNICIPALES - BEP 2023
Clasificador Presupuestario SALUD

SSS.12.10.000.000.000	INGRESOS POR PERCIBIR	0			
SSS.13.00.000.000.000	TRANSFERENCIAS PARA GASTOS DE CAPITAL	0	0	0	0
SSS.13.01.000.000.000	DEL SECTOR PRIVADO	0	0	0	0
SSS.13.01.001.000.000	De la Comunidad - Programa Pavimentos Participativos	0			
SSS.13.01.999.000.000	Otras	0			
SSS.13.03.000.000.000	DE OTRAS ENTIDADES PUBLICAS	0	0	0	0
SSS.13.03.002.000.000	De la Subsecretaría de Desarrollo Regional y Administrativo	0	0	0	0
SSS.13.03.002.001.000	Programa Mejoramiento Urbano y Equipamiento Comunal (PMU)	0			
SSS.13.03.002.002.000	Programa Mejoramiento de Barrios (PMB)	0			
SSS.13.03.002.999.000	Otras Transferencias para Gastos de Capital de la SUBDERE	0			
SSS.13.03.004.000.000	De la Subsecretaría de Educación	0	0	0	0
SSS.13.03.004.001.000	Infraestructura Educativa	0			
SSS.13.03.004.002.000	Otros Aportes	0			
SSS.13.03.005.000.000	Del Tesoro Público	0	0	0	0
SSS.13.03.005.001.000	Patentes Mineras Ley N° 19.143	0			
SSS.13.03.005.002.000	Casinos de Juegos Ley N° 19.995	0			
SSS.13.03.005.003.000	Patentes Geotermicas Ley N 19.657	0			
SSS.13.03.005.999.000	Otras Transferencias para Gastos de Capital del Tesoro Público	0			
SSS.13.03.006.000.000	De la Junta Nacional de Jardines Infantiles	0	0	0	0
SSS.13.03.006.001.000	Convenio para construcción, adecuación y habilitación de Espacios Deportivos	0			
SSS.13.03.099.000.000	De Otras Entidades Públicas	0			
SSS.13.04.000.000.000	DE EMPRESAS PÚBLICAS NO FINANCIERAS	0	0	0	0
SSS.13.04.001.000.000	De Zona Franca de Iquique S.A.	0			
SSS.13.06.000.000.000	De Gobiernos Extranjeros	0	0	0	0
SSS.13.06.001.000.000	Donación de Gobierno de Japón				
SSS.14.00.000.000.000	ENDEUDAMIENTO	0	0	0	0
SSS.14.01.000.000.000	ENDEUDAMIENTO INTERNO	0	0	0	0
SSS.14.01.002.000.000	Empréstitos	0			
SSS.14.01.003.000.000	Créditos de Proveedores	0			
SSS.15.00.000.000.000	SALDO INICIAL DE CAJA	0	0	0	
	Verificación TOTAL INGRESOS SALUD:	22.371.122	27.425.295	27.425.295	0

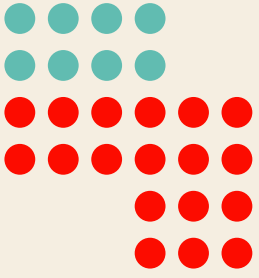

ANEXO 1.5

BALANCE DE EJECUCIÓN PRESUPUESTARIA DE
GASTOS SALUD 2023

GASTOS MUNICIPALES - BEP 2023
Clasificador Presupuestario SALUD

Código Cuenta Clasificador	Nombre Cuenta Clasificador Presupuestario	TOTAL PRESUPUESTO INICIAL	TOTAL PRESUPUESTO VIGENTE	TOTAL OBLIGACION DEVENGADA	TOTAL DEUDA EXIGIBLE
SSS.21.00.000.000.000	GASTOS EN PERSONAL	14.436.536	17.500.338	17.500.338	0
SSS.21.01.000.000.000	PERSONAL DE PLANTA	8.828.813	10.500.203	10.500.203	0
SSS.21.01.001.000.000	Sueldos y Sobresueldos	8.828.813	10.500.203	10.500.203	0
SSS.21.01.001.001.000	Sueldos Bases	8.828.813	10.500.203	10.500.203	
SSS.21.01.001.002.000	Asignación de Antigüedad	0	0	0	0
SSS.21.01.001.002.001	Asignación de Experiencia, Art.48, Ley Nº19.070	0	0	0	
SSS.21.01.001.002.002	Asignación de Antigüedad, Art.97, letra g), de la Ley Nº18.883, y Leyes Nºs. 19.180 y 19.280	0	0	0	
SSS.21.01.001.002.003	Trienios, Art.7, Inciso 3, Ley Nº15.076	0	0	0	
SSS.21.01.001.003.000	Asignación Profesional	0	0	0	0
SSS.21.01.001.003.001	Asignación Profesional, Decreto Ley Nº479 de 1974	0	0	0	
SSS.21.01.001.004.000	Asignación de Zona	0	0	0	0
SSS.21.01.001.004.001	Asignación de Zona, Art. 7 y 25, D.L. Nº3.551	0	0	0	
SSS.21.01.001.004.002	Asignación de Zona, Art. 26 de la Ley Nº19.378, y Ley Nº19.354	0	0	0	
SSS.21.01.001.004.003	Asignación de Zona, Decreto Nº450 de 1974, Ley 19.354	0	0	0	
SSS.21.01.001.004.004	Complemento de Zona	0	0	0	
SSS.21.01.001.007.000	Asignaciones del D.L. Nº 3551, de 1981	0	0	0	0
SSS.21.01.001.007.001	Asignación Municipal, Art.24 y 31 D.L. Nº3.551 de 1981	0	0	0	
SSS.21.01.001.007.002	Asignación Protección Imponibilidad, Art. 15, D.L. Nº 3.551 de 1981	0	0	0	
SSS.21.01.001.007.003	Bonificación Art. 39, D.L. Nº3.551 de 1981	0	0	0	
SSS.21.01.001.008.000	Asignación de Nivelación	0	0	0	0
SSS.21.01.001.008.001	Bonificación Art. 21, Ley Nº 19.429	0	0	0	
SSS.21.01.001.008.002	Planilla Complementaria, Art. 4 y 11, Ley Nº 19.598	0	0	0	
SSS.21.01.001.009.000	Asignaciones Especiales	0	0	0	0
SSS.21.01.001.009.001	Monto Fijo Complementario Art. 3, Ley Nº 19.278	0	0	0	
SSS.21.01.001.009.002	Unidad de Mejoramiento Profesional, Art. 54 y sgtes., Ley Nº 19.070	0	0	0	
SSS.21.01.001.009.003	Bonificación Proporcional Art. 8, Ley Nº 19.410	0	0	0	
SSS.21.01.001.009.004	Bonificación Especial Profesores Encargados de Escuelas Rurales, Art. 13, Ley Nº 19.715	0	0	0	
SSS.21.01.001.009.005	Asignación Art. 1, Ley Nº19.529	0	0	0	
SSS.21.01.001.009.006	Red Maestros de Maestros	0	0	0	
SSS.21.01.001.009.007	Asignación Especial Transitoria, Art. 45, Ley Nº19.378	0	0	0	
SSS.21.01.001.009.999	Otras Asignaciones Especiales	0	0	0	
SSS.21.01.001.010.000	Asignación de Pérdida de Caja	0	0	0	0
SSS.21.01.001.010.001	Asignación por Pérdida de Caja, Art. 97, letra a), Ley Nº18.883	0	0	0	
SSS.21.01.001.011.000	Asignación de Movilización	0	0	0	0
SSS.21.01.001.011.001	Asignación de Movilización, Art. 97, letra b), Ley Nº18.883	0	0	0	
SSS.21.01.001.014.000	Asignaciones Compensatorias	0	0	0	0
SSS.21.01.001.014.001	Incremento Previsional, Art. 2, D.L. 3501, de 1980	0	0	0	
SSS.21.01.001.014.002	Bonificación Compensatoria de Salud, Art. 3, Ley Nº18.566	0	0	0	
SSS.21.01.001.014.003	Bonificación Compensatoria, Art.10, Ley Nº18.675	0	0	0	
SSS.21.01.001.014.004	Bonificación Adicional Art. 11 Ley Nº 18.675	0	0	0	
SSS.21.01.001.014.005	Bonificación Art. 3, Ley Nº19.200	0	0	0	
SSS.21.01.001.014.006	Bonificación Previsional, Art. 19, Ley Nº15.386	0	0	0	
SSS.21.01.001.014.007	Remuneración Adicional, Art. 3 transitorio, Ley Nº 19.070	0	0	0	
SSS.21.01.001.014.999	Otras Asignaciones Compensatorias	0	0	0	
SSS.21.01.001.015.000	Asignaciones Sustitutivas	0	0	0	0
SSS.21.01.001.015.001	Asignación Única, Art.4, Ley Nº18.717	0	0	0	

GASTOS MUNICIPALES - BEP 2023
Clasificador Presupuestario SALUD

SSS.21.01.001.015.999	Otras Asignaciones Sustitutivas	0	0	0	
SSS.21.01.001.019.000	Asignación de Responsabilidad	0	0	0	0
SSS.21.01.001.019.001	Asignación de Responsabilidad Judicial, Art. 2º, Ley Nº 20.008	0	0	0	
SSS.21.01.001.019.002	Asignación de Responsabilidad Directiva	0	0	0	
SSS.21.01.001.019.003	Asignación de Responsabilidad Técnico Pedagógica	0	0	0	
SSS.21.01.001.019.004	Asignación de Responsabilidad, Art. 9, Decreto 252 de 1976	0	0	0	
SSS.21.01.001.022.000	Componente Base Asignación de Desempeño	0	0	0	
SSS.21.01.001.025.000	Asignación Artículo 1, Ley Nº19.112	0	0	0	0
SSS.21.01.001.025.001	Asignación Especial Profesionales Ley Nº15.076, letra a), Art. 1, Ley Nº19.112	0	0	0	
SSS.21.01.001.025.002	Asignación Especial Profesionales Ley Nº15.076, letra b), Art. 1, Ley Nº19.112	0	0	0	
SSS.21.01.001.026.000	Asignación Artículo 1, Ley Nº19.432	0	0	0	
SSS.21.01.001.027.000	Asignación de Estímulo Médico Diurno	0	0	0	
SSS.21.01.001.028.000	Asignación de Estímulo Personal Médico y Profesores	0	0	0	0
SSS.21.01.001.028.001	Asignación por Desempeño en Condiciones Difíciles, Art. 50, Ley Nº 19.070	0	0	0	
SSS.21.01.001.028.002	Asignación por Desempeño en Condiciones Difíciles, Art. 28, Ley Nº 19.378	0	0	0	
SSS.21.01.001.028.003	Asignación de Estímulo, Art. 65, Ley Nº18.482	0	0	0	
SSS.21.01.001.028.004	Asignación de Estímulo, Art. 14, Ley Nº15.076	0	0	0	
SSS.21.01.001.031.000	Asignación de Experiencia Calificada	0	0	0	0
SSS.21.01.001.031.001	Asignación de Perfeccionamiento, Art. 49, Ley Nº 19.070	0	0	0	
SSS.21.01.001.031.002	Asignación Post-Título, Art. 42, Ley Nº 19.378	0	0	0	
SSS.21.01.001.032.000	Asignación de Reforzamiento Profesional Diurno	0	0	0	
SSS.21.01.001.037.000	Asignación Única	0	0	0	
SSS.21.01.001.038.000	Asignación Zonas Extremas	0	0	0	
SSS.21.01.001.043.000	Asignación Inherente al Cargo Ley Nº 18.695	0	0	0	
SSS.21.01.001.044.000	Asignación de Atención Primaria Municipal	0	0	0	0
SSS.21.01.001.044.001	Asignación Atención Primaria Salud, Arts. 23 y 25, Ley Nº 19.378	0	0	0	
SSS.21.01.001.046.000	Asignación de Experiencia	0	0	0	
SSS.21.01.001.047.000	Asignación por Tramo de Desarrollo Profesional	0	0	0	
SSS.21.01.001.048.000	Asignación de Reconocimiento por Docencia en Establecimientos de Alta Concentración de Alumnos Prioritarios	0	0	0	
SSS.21.01.001.049.000	Asignación por Responsabilidad Directiva y Asignación de Responsabilidad Técnico Pedagógica	0	0	0	0
SSS.21.01.001.049.001	Asignación por Responsabilidad Directiva	0	0	0	
SSS.21.01.001.049.002	Asignación de Responsabilidad Técnico Pedagógica	0	0	0	
SSS.21.01.001.050.000	Bonificación por Reconocimiento Profesional	0	0	0	
SSS.21.01.001.051.000	Bonificación por Excelencia Académica	0	0	0	
SSS.21.01.001.999.000	Otras Asignaciones	0	0	0	
SSS.21.01.002.000.000	Aportes del Empleador	0	0	0	0
SSS.21.01.002.001.000	A Servicios de Bienestar	0	0	0	
SSS.21.01.002.002.000	Otras Cotizaciones Previsionales	0	0	0	
SSS.21.01.003.000.000	Asignaciones por Desempeño	0	0	0	0
SSS.21.01.003.001.000	Desempeño Institucional	0	0	0	0
SSS.21.01.003.001.001	Asignación de Mejoramiento de la Gestión Municipal, Art. 1, Ley Nº20.008	0	0	0	
SSS.21.01.003.001.002	Bonificación Excelencia	0	0	0	
SSS.21.01.003.002.000	Desempeño Colectivo	0	0	0	0
SSS.21.01.003.002.001	Asignación de Mejoramiento de la Gestión Municipal, Art. 1, Ley Nº20.008	0	0	0	
SSS.21.01.003.002.002	Asignación Variable por Desempeño Colectivo	0	0	0	

GASTOS MUNICIPALES - BEP 2023
Clasificador Presupuestario SALUD

SSS.21.01.003.002.003	Asignación de Desarrollo y Estímulo al Desempeño Colectivo, Ley Nº19.813	0	0	0	
SSS.21.01.003.003.000	Desempeño Individual	0	0	0	0
SSS.21.01.003.003.001	Asignación de Mejoramiento de la Gestión Municipal, Art. 1, Ley Nº20.008	0	0	0	
SSS.21.01.003.003.002	Asignación de Incentivo por Gestión Jurisdiccional, Art. 2, Ley Nº20.008	0	0	0	
SSS.21.01.003.003.003	Asignación Especial de Incentivo Profesional, Art. 47, Ley Nº 19.070	0	0	0	
SSS.21.01.003.003.004	Asignación Variable por Desempeño Individual	0	0	0	
SSS.21.01.003.003.005	Asignación por Mérito, Art. 30 de la Ley Nº19.378, agrega Ley Nº19.607	0	0	0	
SSS.21.01.004.000.000	Remuneraciones Variables	0	0	0	0
SSS.21.01.004.001.000	Asignación Artículo 12, Ley Nº 19.041	0	0	0	
SSS.21.01.004.002.000	Asignación de Estímulo Jornadas Prioritarias	0	0	0	
SSS.21.01.004.003.000	Asignación Artículo 3, Ley Nº19.264	0	0	0	
SSS.21.01.004.004.000	Asignación por Desempeño de Funciones Críticas	0	0	0	
SSS.21.01.004.005.000	Trabajos Extraordinarios	0	0	0	
SSS.21.01.004.006.000	Comisiones de Servicios en el País	0	0	0	
SSS.21.01.004.007.000	Comisiones de Servicios en el Exterior	0	0	0	
SSS.21.01.005.000.000	Aguinaldos y Bonos	0	0	0	0
SSS.21.01.005.001.000	Aguinaldos	0	0	0	0
SSS.21.01.005.001.001	Aguinaldo de Fiestas Patrias	0	0	0	
SSS.21.01.005.001.002	Aguinaldo de Navidad	0	0	0	
SSS.21.01.005.002.000	Bono de Escolaridad	0	0	0	
SSS.21.01.005.003.000	Bonos Especiales	0	0	0	0
SSS.21.01.005.003.001	Bono Extraordinario Anual	0	0	0	
SSS.21.01.005.004.000	Bonificación Adicional al Bono de Escolaridad	0	0	0	
SSS.21.02.000.000.000	PERSONAL A CONTRATA	5.607.723	7.000.135	7.000.135	0
SSS.21.02.001.000.000	Sueldos y Sobresueldos	5.607.723	7.000.135	7.000.135	0
SSS.21.02.001.001.000	Sueldos Bases	5.607.723	7.000.135	7.000.135	
SSS.21.02.001.002.000	Asignación de Antigüedad	0	0	0	0
SSS.21.02.001.002.001	Asignación de Experiencia, Art.48, Ley Nº19.070	0	0	0	
SSS.21.02.001.002.002	Asignación de Antigüedad, Art.97, letra g), de la Ley Nº18.883, y Leyes Nºs. 19.180 y 19.280	0	0	0	
SSS.21.02.001.003.000	Asignación Profesional	0	0	0	
SSS.21.02.001.004.000	Asignación de Zona	0	0	0	0
SSS.21.02.001.004.001	Asignación de Zona, Art. 7 y 25, D.L. Nº3.551	0	0	0	
SSS.21.02.001.004.002	Asignación de Zona, Art. 26 de la Ley Nº19.378, y Ley Nº19.354	0	0	0	
SSS.21.02.001.004.003	Complemento de Zona	0	0	0	
SSS.21.02.001.007.000	Asignaciones del D.L. Nº 3.551, de 1981	0	0	0	0
SSS.21.02.001.007.001	Asignación Municipal, Art.24 y 31 D.L. Nº3.551 de 1981	0	0	0	
SSS.21.02.001.007.002	Asignación Protección Imponibilidad, Art. 15 D.L. Nº3.551 de 1981	0	0	0	
SSS.21.02.001.008.000	Asignación de Nivelación	0	0	0	0
SSS.21.02.001.008.001	Bonificación Art. 21, Ley Nº 19.429	0	0	0	
SSS.21.02.001.008.002	Planilla Complementaria, Art. 4 y 11, Ley Nº 19.598	0	0	0	
SSS.21.02.001.009.000	Asignaciones Especiales	0	0	0	0
SSS.21.02.001.009.001	Monto Fijo Complementario Art. 3, Ley Nº 19.278	0	0	0	
SSS.21.02.001.009.002	Unidad de Mejoramiento Profesional, Art. 54 y sgtes., Ley Nº 19.070	0	0	0	
SSS.21.02.001.009.003	Bonificación Proporcional Art. 8, Ley Nº 19.410	0	0	0	
SSS.21.02.001.009.004	Bonificación Especial Profesores Encargados de Escuelas Rurales, Art. 13, Ley Nº 19.715	0	0	0	

GASTOS MUNICIPALES - BEP 2023
Clasificador Presupuestario SALUD

SSS.21.02.001.009.005	Asignación Art. 1, Ley N°19.529	0	0	0	
SSS.21.02.001.009.006	Red Maestros de Maestros	0	0	0	
SSS.21.02.001.009.007	Asignación Especial Transitoria, Art. 45, Ley N°19.378	0	0	0	
SSS.21.02.001.009.999	Otras Asignaciones Especiales	0	0	0	
SSS.21.02.001.010.000	Asignación de Pérdida de Caja	0	0	0	0
SSS.21.02.001.010.001	Asignación por Pérdida de Caja, Art. 97, letra a), Ley N°18.883	0	0	0	
SSS.21.02.001.011.000	Asignación de Movilización	0	0	0	0
SSS.21.02.001.011.001	Asignación de Movilización, Art. 97, letra b), Ley N°18.883	0	0	0	
SSS.21.02.001.013.000	Asignaciones Compensatorias	0	0	0	0
SSS.21.02.001.013.001	Incremento Previsional, Art. 2, D.L. 3501, de 1980	0	0	0	
SSS.21.02.001.013.002	Bonificación Compensatoria de Salud, Art. 3, Ley N°18.566	0	0	0	
SSS.21.02.001.013.003	Bonificación Compensatoria, Art.10, Ley N°18.675	0	0	0	
SSS.21.02.001.013.004	Bonificación Adicional Art. 11 Ley N° 18.675	0	0	0	
SSS.21.02.001.013.005	Bonificación Art. 3, Ley N°19.200	0	0	0	
SSS.21.02.001.013.006	Bonificación Previsional, Art. 19, Ley N°15.386	0	0	0	
SSS.21.02.001.013.007	Remuneración Adicional, Art. 3 transitorio, Ley N° 19.070	0	0	0	
SSS.21.02.001.013.999	Otras Asignaciones Compensatorias	0	0	0	
SSS.21.02.001.014.000	Asignaciones Sustitutivas	0	0	0	0
SSS.21.02.001.014.001	Asignación Única Artículo 4, Ley N° 18.717	0	0	0	
SSS.21.02.001.014.999	Otras Asignaciones Sustitutivas	0	0	0	
SSS.21.02.001.018.000	Asignación de Responsabilidad	0	0	0	0
SSS.21.02.001.018.001	Asignación de Responsabilidad Directiva	0	0	0	
SSS.21.02.001.018.002	Asignación de Responsabilidad Técnico Pedagógica	0	0	0	
SSS.21.02.001.021.000	Componente Base Asignación de Desempeño	0	0	0	
SSS.21.02.001.026.000	Asignación de Estímulo Personal Médico Diurno	0	0	0	
SSS.21.02.001.027.000	Asignación de Estímulo Personal Médico y Profesores	0	0	0	0
SSS.21.02.001.027.001	Asignación por Desempeño en Condiciones Difíciles, Art. 50, Ley N° 19.070	0	0	0	
SSS.21.02.001.027.002	Asignación por Desempeño en Condiciones Difíciles, Art. 28, Ley N° 19.378	0	0	0	
SSS.21.02.001.028.000	Asignación Artículo 7, Ley N°19.112	0	0	0	
SSS.21.02.001.029.000	Asignación de Estímulo por Falencia	0	0	0	
SSS.21.02.001.030.000	Asignación de Experiencia Calificada	0	0	0	0
SSS.21.02.001.030.001	Asignación de Perfeccionamiento, Art. 49, Ley N° 19.070	0	0	0	
SSS.21.02.001.030.002	Asignación Post-Título, Art. 42, Ley N° 19.378	0	0	0	
SSS.21.02.001.031.000	Asignación de Reforzamiento Profesional Diurno	0	0	0	
SSS.21.02.001.036.000	Asignación Única	0	0	0	
SSS.21.02.001.037.000	Asignación Zonas Extremas	0	0	0	
SSS.21.02.001.042.000	Asignación de Atención Primaria Municipal	0	0	0	
SSS.21.02.001.044.000	Asignación de Experiencia	0	0	0	
SSS.21.02.001.045.000	Asignación por Tramo de Desarrollo Profesional	0	0	0	
SSS.21.02.001.046.000	Asignación de Reconocimiento por Docencia en Establecimientos de Alta Concentración de Alumnos Prioritarios	0	0	0	
SSS.21.02.001.047.000	Asignación por Responsabilidad Directiva y Asignación de Responsabilidad Técnico Pedagógica	0	0	0	0
SSS.21.02.001.047.001	Asignación por Responsabilidad Directiva	0	0	0	
SSS.21.02.001.047.002	Asignación por Responsabilidad Técnico Pedagógica	0	0	0	
SSS.21.02.001.048.000	Bonificación por Reconocimiento Profesional	0	0	0	
SSS.21.02.001.049.000	Bonificación de Excelencia Académica	0	0	0	
SSS.21.02.001.999.000	Otras Asignaciones	0	0	0	
SSS.21.02.002.000.000	Aportes del Empleador	0	0	0	0
SSS.21.02.002.001.000	A Servicios de Bienestar	0	0	0	

GASTOS MUNICIPALES - BEP 2023
Clasificador Presupuestario SALUD

SSS.21.02.002.002.000	Otras Cotizaciones Previsionales	0	0	0	
SSS.21.02.003.000.000	Asignaciones por Desempeño	0	0	0	0
SSS.21.02.003.001.000	Desempeño Institucional	0	0	0	0
SSS.21.02.003.001.001	Asignación de Mejoramiento de la Gestión Municipal, Art. 1, Ley N°20.008	0	0	0	
SSS.21.02.003.001.002	Bonificación Excelencia	0	0	0	
SSS.21.02.003.002.000	Desempeño Colectivo	0	0	0	0
SSS.21.02.003.002.001	Asignación de Mejoramiento de la Gestión Municipal, Art. 1, Ley N°20.008	0	0	0	
SSS.21.02.003.002.002	Asignación Variable por Desempeño Colectivo	0	0	0	
SSS.21.02.003.002.003	Asignación de Desarrollo y Estímulo al Desempeño Colectivo, Ley N°19.813	0	0	0	
SSS.21.02.003.003.000	Desempeño Individual	0	0	0	0
SSS.21.02.003.003.001	Asignación Especial de Incentivo Profesional, Art. 47, Ley N° 19.070	0	0	0	
SSS.21.02.003.003.002	Asignación Especial de Incentivo Profesional, Art. 47, Ley N° 19.070	0	0	0	
SSS.21.02.003.003.003	Asignación Variable por Desempeño Individual	0	0	0	
SSS.21.02.003.003.004	Asignación de Mérito, Art. 30 de la Ley N°19.378, agrega Ley N°19.607	0	0	0	
SSS.21.02.004.000.000	Remuneraciones Variables	0	0	0	0
SSS.21.02.004.001.000	Asignación Artículo 12, Ley N° 19.041	0	0	0	
SSS.21.02.004.002.000	Asignación de Estímulo Jornadas Prioritarias	0	0	0	
SSS.21.02.004.003.000	Asignación Artículo 3, Ley N°19.264	0	0	0	
SSS.21.02.004.004.000	Asignación por Desempeño de Funciones Críticas	0	0	0	
SSS.21.02.004.005.000	Trabajos Extraordinarios	0	0	0	
SSS.21.02.004.006.000	Comisiones de Servicios en el País	0	0	0	
SSS.21.02.004.007.000	Comisiones de Servicios en el Exterior	0	0	0	
SSS.21.02.005.000.000	Aguinaldos y Bonos	0	0	0	0
SSS.21.02.005.001.000	Aguinaldos	0	0	0	0
SSS.21.02.005.001.001	Aguinaldo de Fiestas Patrias	0	0	0	
SSS.21.02.005.001.002	Aguinaldo de Navidad	0	0	0	
SSS.21.02.005.002.000	Bono de Escolaridad	0	0	0	
SSS.21.02.005.003.000	Bonos Especiales	0	0	0	0
SSS.21.02.005.003.001	Bono Extraordinario Anual	0	0	0	
SSS.21.02.005.004.000	Bonificación Adicional al Bono de Escolaridad	0	0	0	
SSS.21.03.000.000.000	OTRAS REMUNERACIONES	0	0	0	0
SSS.21.03.001.000.000	Honorarios a Suma Alzada - Personas Naturales	0	0	0	
SSS.21.03.002.000.000	Honorarios Asimilados a Grados	0	0	0	
SSS.21.03.003.000.000	Jornales	0	0	0	
SSS.21.03.004.000.000	Remuneraciones Reguladas por el Código del Trabajo	0	0	0	0
SSS.21.03.004.001.000	Sueldos	0	0	0	
SSS.21.03.004.002.000	Aportes del Empleador	0	0	0	
SSS.21.03.004.003.000	Remuneraciones Variables	0	0	0	
SSS.21.03.004.004.000	Aguinaldos y Bonos	0	0	0	
SSS.21.03.005.000.000	Suplencias y Reemplazos	0	0	0	
SSS.21.03.006.000.000	Personal a Trato y/o Temporal	0	0	0	
SSS.21.03.007.000.000	Alumnos en Práctica	0	0	0	
SSS.21.03.999.000.000	Otras	0	0	0	0
SSS.21.03.999.001.000	Asignación Art. 1, Ley N°19.464	0	0	0	
SSS.21.03.999.999.000	Otras	0	0	0	
SSS.21.04.000.000.000	OTROS GASTOS EN PERSONAL	0	0	0	0
SSS.21.04.001.000.000	Asignación de Traslado	0	0	0	0

GASTOS MUNICIPALES - BEP 2023
Clasificador Presupuestario SALUD

SSS.21.04.001.001.000	Asignación por Cambio de Residencia Art. 97, letra c), Ley Nº18.883	0	0	0	
SSS.21.04.003.000.000	Dietas a Juntas, Consejos y Comisiones	0	0	0	0
SSS.21.04.003.001.000	Dietas de Concejales	0	0	0	
SSS.21.04.003.002.000	Gastos por Comisiones y Representaciones del Municipio	0	0	0	
SSS.21.04.003.003.000	Otros Gastos	0	0	0	
SSS.21.04.004.000.000	Prestaciones de Servicios en Programas Comunitarios	0	0	0	
SSS.22.00.000.000.000	BIENES Y SERVICIOS DE CONSUMO	7.842.990	9.805.537	9.805.537	0
SSS.22.01.000.000.000	ALIMENTOS Y BEBIDAS	14.103	7.172	7.172	0
SSS.22.01.001.000.000	Para Personas	14.103	7.172	7.172	
SSS.22.01.002.000.000	Para Animales	0	0	0	
SSS.22.02.000.000.000	TEXTILES, VESTUARIO Y CALZADO	0	0	0	0
SSS.22.02.001.000.000	Textiles y Acabados Textiles	0	0	0	
SSS.22.02.002.000.000	Vestuario, Accesorios y Prendas Diversas	0	0	0	
SSS.22.02.003.000.000	Calzado	0	0	0	
SSS.22.03.000.000.000	COMBUSTIBLES Y LUBRICANTES	31.907	35.168	35.168	0
SSS.22.03.001.000.000	Para Vehículos	31.907	35.168	35.168	
SSS.22.03.002.000.000	Para Maquinar., Equipos de Prod., Tracción y Elevación	0	0	0	
SSS.22.03.003.000.000	Para Calefacción	0	0	0	
SSS.22.03.999.000.000	Para Otros	0	0	0	
SSS.22.04.000.000.000	MATERIALES DE USO O CONSUMO	5.540.387	6.123.077	6.123.077	0
SSS.22.04.001.000.000	Materiales de Oficina	40.004	53.668	53.668	
SSS.22.04.002.000.000	Textos y Otros Materiales de Enseñanza	1.405	561	561	
SSS.22.04.003.000.000	Productos Químicos	522.186	653.933	653.933	
SSS.22.04.004.000.000	Productos Farmacéuticos	0	0	0	
SSS.22.04.005.000.000	Materiales y Útiles Quirúrgicos	382.506	390.259	390.259	
SSS.22.04.006.000.000	Fertilizantes, Insecticidas, Fungicidas y Otros	50.313	30.345	30.345	
SSS.22.04.007.000.000	Materiales y Útiles de Aseo	75.811	100.998	100.998	
SSS.22.04.008.000.000	Menaje para Oficina, Casino y Otros	0	0	0	
SSS.22.04.009.000.000	Insumos, Repuestos y Accesorios Computacionales	298.062	619.112	619.112	
SSS.22.04.010.000.000	Materiales para Mantenim. y Reparaciones de Inmuebles	0	0	0	
SSS.22.04.011.000.000	Repuestos y Acces. para Manten. y Repar. de Vehículos	0	0	0	
SSS.22.04.012.000.000	Otros Materiales, Repuestos y Útiles Diversos	256.346	324.967	324.967	
SSS.22.04.013.000.000	Equipos Menores	0	0	0	
SSS.22.04.014.000.000	Productos Elaborados de Cuero, Caucho y Plásticos	0	0	0	
SSS.22.04.015.000.000	Productos Agropecuarios y Forestales	0	0	0	
SSS.22.04.016.000.000	Materias Primas y Semielaboradas	0	0	0	
SSS.22.04.999.000.000	Otros	3.913.754	3.949.234	3.949.234	
SSS.22.05.000.000.000	SERVICIOS BASICOS	536.829	578.797	578.797	0
SSS.22.05.001.000.000	Electricidad	76.336	135.768	135.768	
SSS.22.05.002.000.000	Agua	27.704	29.131	29.131	
SSS.22.05.003.000.000	Gas	16.387	36.114	36.114	
SSS.22.05.004.000.000	Correo	0	0	0	
SSS.22.05.005.000.000	Telefonía Fija	297.708	264.765	264.765	
SSS.22.05.006.000.000	Telefonía Celular	0	0	0	
SSS.22.05.007.000.000	Acceso a Internet	89.246	71.013	71.013	
SSS.22.05.008.000.000	Enlaces de Telecomunicaciones	0	0	0	
SSS.22.05.999.000.000	Otros	29.448	42.006	42.006	
SSS.22.06.000.000.000	MANTENIMIENTO Y REPARACIONES	429.834	703.891	703.891	0
SSS.22.06.001.000.000	Mantenimiento y Reparación de Edificaciones	369.834	549.497	549.497	

GASTOS MUNICIPALES - BEP 2023
Clasificador Presupuestario SALUD

SSS.22.06.002.000.000	Mantenimiento y Reparación de Vehículos	10.000	13.306	13.306	
SSS.22.06.003.000.000	Mantenimiento y Reparación Mobiliarios y Otros	0	0	0	
SSS.22.06.004.000.000	Mantenimiento y Reparación de Máquinas y Equipos de Oficina	50.000	141.088	141.088	
SSS.22.06.005.000.000	Mantenimiento y Reparación Maquinaria y Equipos de Producción	0	0	0	
SSS.22.06.006.000.000	Mantenimiento y Reparación de Otras Maquinarias y Equipos	0	0	0	
SSS.22.06.007.000.000	Mantenimiento y Reparación de Equipos Informáticos	0	0	0	
SSS.22.06.999.000.000	Otros	0	0	0	
SSS.22.07.000.000.000	PUBLICIDAD Y DIFUSION	31.703	41.294	41.294	0
SSS.22.07.001.000.000	Servicios de Publicidad	4.535	2.512	2.512	
SSS.22.07.002.000.000	Servicios de Impresión	27.168	38.782	38.782	
SSS.22.07.003.000.000	Servicios de Encuadernación y Empaste	0	0	0	
SSS.22.07.999.000.000	Otros	0	0	0	
SSS.22.08.000.000.000	SERVICIOS GENERALES	868.432	1.453.546	1.453.546	0
SSS.22.08.001.000.000	Servicios de Aseo	326.726	394.652	394.652	
SSS.22.08.002.000.000	Servicios de Vigilancia	258.796	298.209	298.209	
SSS.22.08.003.000.000	Servicios de Mantención de Jardines	0	0	0	
SSS.22.08.004.000.000	Servicios de Mantención de Alumbrado Público	0	0	0	
SSS.22.08.005.000.000	Servicios de Mantención de Semáforos	0	0	0	
SSS.22.08.006.000.000	Servicios de Mantención de Señalizac. de Tránsito	0	0	0	
SSS.22.08.007.000.000	Pasajes, Fletes y Bodegajes	6.176	15.826	15.826	
SSS.22.08.008.000.000	Salas Cunas y/o Jardines Infantiles	0	0	0	
SSS.22.08.009.000.000	Servicios de Pago y Cobranza	0	0	0	
SSS.22.08.010.000.000	Servicios de Suscripción y Similares	0	0	0	
SSS.22.08.011.000.000	Servicios de Producción y Desarrollo de Eventos	734	2.143	2.143	
SSS.22.08.999.000.000	Otros	276.000	742.716	742.716	
SSS.22.09.000.000.000	ARRIENDOS	230.701	233.448	233.448	0
SSS.22.09.001.000.000	Arriendo de Terrenos	0	0	0	
SSS.22.09.002.000.000	Arriendo de Edificios	230.701	233.448	233.448	
SSS.22.09.003.000.000	Arriendo de Vehículos	0	0	0	
SSS.22.09.004.000.000	Arriendo de Mobiliario y Otros	0	0	0	
SSS.22.09.005.000.000	Arriendo de Máquinas y Equipos	0	0	0	
SSS.22.09.006.000.000	Arriendo de Equipos Informáticos	0	0	0	
SSS.22.09.999.000.000	Otros	0	0	0	
SSS.22.10.000.000.000	SERVICIOS FINANCIEROS Y DE SEGUROS	79.127	186.851	186.851	0
SSS.22.10.001.000.000	Gastos Financ. por Compra y Venta de Títulos y Valores	0	0	0	
SSS.22.10.002.000.000	Primas y Gastos de Seguros	70.000	179.444	179.444	
SSS.22.10.003.000.000	Servicios de Giros y Remesas	0	0	0	
SSS.22.10.004.000.000	Gastos Bancarios	9.127	7.407	7.407	
SSS.22.10.999.000.000	Otros	0	0	0	
SSS.22.11.000.000.000	SERVICIOS TECNICOS Y PROFESIONALES	75.000	434.314	434.314	0
SSS.22.11.001.000.000	Estudios e Investigaciones	30.000	420.012	420.012	
SSS.22.11.002.000.000	Cursos de Capacitación	45.000	14.302	14.302	
SSS.22.11.003.000.000	Servicios Informáticos	0	0	0	
SSS.22.11.999.000.000	Otros	0	0	0	
SSS.22.12.000.000.000	OTROS GASTOS EN BIENES Y SERVICIOS DE CONSUMO	4.967	7.979	7.979	0
SSS.22.12.001.000.000	Gastos Reservados	0	0	0	
SSS.22.12.002.000.000	Gastos Menores	0	0	0	
SSS.22.12.003.000.000	Gastos de Representación, Protocolo y Ceremonial	0	0	0	

GASTOS MUNICIPALES - BEP 2023
Clasificador Presupuestario SALUD

SSS.22.12.004.000.000	Intereses, Multas y Recargos	0	0	0	
SSS.22.12.005.000.000	Derechos y Tasas	0	0	0	
SSS.22.12.006.000.000	Contribuciones	4.967	7.979	7.979	
SSS.22.12.999.000.000	Otros	0	0	0	
SSS.23.00.000.000.000	PRESTACIONES DE SEGURIDAD SOCIAL	0	0	0	0
SSS.23.01.000.000.000	PRESTACIONES PREVISIONALES	0	0	0	0
SSS.23.01.004.000.000	Desahucios e Indemnizaciones	0	0	0	
SSS.23.03.000.000.000	PRESTACIONES SOCIALES DEL EMPLEADOR	0	0	0	0
SSS.23.03.001.000.000	Indemnización de Cargo Fiscal	0	0	0	
SSS.23.03.004.000.000	Otras Indemnizaciones	0	0	0	
SSS.24.00.000.000.000	TRANSFERENCIAS CORRIENTES	0	0	0	0
SSS.24.01.000.000.000	AL SECTOR PRIVADO	0	0	0	0
SSS.24.01.001.000.000	Fondos de Emergencia	0	0	0	
SSS.24.01.002.000.000	Educación - Pers. Jurídicas Priv. Art. 13 D.F.L. N° 1, 3063/80	0	0	0	
SSS.24.01.003.000.000	Salud - Pers. Jurídicas Priv. Art. 13 D.F.L. N° 1, 3063/80	0	0	0	
SSS.24.01.004.000.000	Organizaciones Comunitarias	0	0	0	
SSS.24.01.005.000.000	Otras Personas Jurídicas Privadas	0	0	0	
SSS.24.01.006.000.000	Voluntariado	0	0	0	
SSS.24.01.007.000.000	Asistencia Social a Personas Naturales	0	0	0	
SSS.24.01.008.000.000	Premios y Otros	0	0	0	
SSS.24.01.009.000.000	Educación Prebásica - Personas Jurídicas Privadas Art. 13, DFL N°1, 3.063/80	0	0	0	
SSS.24.01.999.000.000	Otras Transferencias al Sector Privado	0	0	0	
SSS.24.03.000.000.000	A OTRAS ENTIDADES PUBLICAS	0	0	0	0
SSS.24.03.001.000.000	A la Junta Nacional de Auxilio Escolar y Becas	0	0	0	
SSS.24.03.002.000.000	A los Servicios de Salud	0	0	0	0
SSS.24.03.002.001.000	Multa Ley de Alcoholes	0	0	0	
SSS.24.03.080.000.000	A las Asociaciones	0	0	0	0
SSS.24.03.080.001.000	A la Asociación Chilena de Municipalidades	0	0	0	
SSS.24.03.080.002.000	A Otras Asociaciones	0	0	0	
SSS.24.03.090.000.000	Al Fondo Común Municipal - Permisos de Circulación	0	0	0	0
SSS.24.03.090.001.000	Aporte Año Vigente	0	0	0	
SSS.24.03.090.002.000	Aporte Otros Años	0	0	0	
SSS.24.03.090.003.000	Intereses y Reajustes Pagados	0	0	0	
SSS.24.03.091.000.000	Al Fondo Común Municipal - Patentes Municipales	0	0	0	0
SSS.24.03.091.001.000	Aporte Año Vigente	0	0	0	
SSS.24.03.091.002.000	Aporte Otros Años	0	0	0	
SSS.24.03.091.003.000	Intereses y Reajustes Pagados	0	0	0	
SSS.24.03.092.000.000	Al Fondo Común Municipal - Multas	0	0	0	0
SSS.24.03.092.001.000	Multas Art. 14, N° 6, Inc. 1°, Ley N°18.695 - Equipos de Registro	0	0	0	
SSS.24.03.092.002.000	Multas Art. 14, N° 6, Inc. 2°, Ley N°18.695 - Multas TAG	0	0	0	
SSS.24.03.092.003.000	Multas Art. 42, Derecho N° 900, de 1996, Ministerio de Obras Públicas	0	0	0	
SSS.24.03.099.000.000	A Otras Entidades Públicas	0	0	0	
SSS.24.03.100.000.000	A Otras Municipalidades	0	0	0	
SSS.24.03.101.000.000	A Servicios Incorporados a su Gestión	0	0	0	0
SSS.24.03.101.001.000	A Educación	0	0	0	
SSS.24.03.101.002.000	A Salud	0	0	0	
SSS.24.03.101.003.000	A Cementerios	0	0	0	
SSS.24.04.000.000.000	A EMPRESAS PUBLICAS NO FINANCIERAS	0	0	0	

GASTOS MUNICIPALES - BEP 2023
Clasificador Presupuestario SALUD



SSS.24.05.000.000.000	A EMPRESAS PUBLICAS FINANCIERAS	0	0	0	
SSS.24.06.000.000.000	A GOBIERNOS EXTRANJEROS	0	0	0	
SSS.24.07.000.000.000	A ORGANISMOS INTERNACIONALES	0	0	0	0
SSS.24.07.001.000.000	A Mercociudades	0	0	0	
SSS.24.07.099.000.000	A Otros Organismos Internacionales	0	0	0	
SSS.25.00.000.000.000	INTEGROS AL FISCO	11.596	4.302	4.302	0
SSS.25.01.000.000.000	IMPUESTOS	11.596	4.302	4.302	
SSS.26.00.000.000.000	OTROS GASTOS CORRIENTES	0	0	0	0
SSS.26.01.000.000.000	DEVOLUCIONES	0	0	0	
SSS.26.02.000.000.000	COMPENSACIÓN POR DAÑOS A TERCERO Y/O A LA PROPIEDAD	0	0	0	
SSS.26.04.000.000.000	APLICACIÓN FONDOS DE TERCEROS	0	0	0	0
SSS.26.04.001.000.000	Arancel al Registro de Multas de Tránsito No Pagadas	0	0	0	
SSS.26.04.003.000.000	Aplicación Cobros Judiciales a favor de Empresas Concesionarias	0	0	0	
SSS.26.04.999.000.000	Aplicación Otros Fondos de Terceros	0	0	0	
SSS.29.00.000.000.000	ADQUISIC. DE ACTIVOS NO FINANCIEROS	80.000	115.118	115.118	0
SSS.29.01.000.000.000	TERRENOS	0	0	0	
SSS.29.02.000.000.000	EDIFICIOS	0	0	0	
SSS.29.03.000.000.000	VEHICULOS	40.000	20.691	20.691	
SSS.29.04.000.000.000	MOBILIARIO Y OTROS	20.000	52.787	52.787	
SSS.29.05.000.000.000	MAQUINAS Y EQUIPOS	0	0	0	0
SSS.29.05.001.000.000	Máquinas y Equipos de Oficina	0	0	0	
SSS.29.05.002.000.000	Maquinarias y Equipos para la Producción	0	0	0	
SSS.29.05.999.000.000	Otras	0	0	0	
SSS.29.06.000.000.000	EQUIPOS INFORMATICOS	10.000	36.406	36.406	0
SSS.29.06.001.000.000	Equipos Computacionales y Periféricos	10.000	36.406	36.406	
SSS.29.06.002.000.000	Equipos de Comunicaciones para Redes Informáticas	0	0	0	
SSS.29.07.000.000.000	PROGRAMAS INFORMATICOS	10.000	5.234	5.234	0
SSS.29.07.001.000.000	Programas Computacionales	10.000	5.234	5.234	
SSS.29.07.002.000.000	Sistemas de Información	0	0	0	
SSS.29.99.000.000.000	OTROS ACTIVOS NO FINANCIEROS	0	0	0	
SSS.30.00.000.000.000	ADQUISIC. DE ACTIVOS FINANCIEROS	0	0	0	0
SSS.30.01.000.000.000	COMPRA DE TITULOS Y VALORES	0	0	0	0
SSS.30.01.001.000.000	Depósitos a Plazo	0	0	0	
SSS.30.01.003.000.000	Cuotas de Fondos Mutuos	0	0	0	
SSS.30.01.004.000.000	Bonos o Pagares	0	0	0	
SSS.30.01.999.000.000	Otros	0	0	0	
SSS.30.02.000.000.000	COMPRA DE ACCIONES Y PARTIC. DE CAPITAL	0	0	0	
SSS.30.03.000.000.000	OPERACIONES DE CAMBIO	0	0	0	
SSS.30.99.000.000.000	OTROS ACTIVOS FINANCIEROS	0	0	0	
SSS.31.00.000.000.000	INICIATIVAS DE INVERSION	0	0	0	0
SSS.31.01.000.000.000	ESTUDIOS BASICOS	0	0	0	0
SSS.31.01.001.000.000	Gastos Administrativos	0	0	0	
SSS.31.01.002.000.000	Consultorías	0	0	0	
SSS.31.02.000.000.000	PROYECTOS	0	0	0	0
SSS.31.02.001.000.000	Gastos Administrativos	0	0	0	
SSS.31.02.002.000.000	Consultorías	0	0	0	
SSS.31.02.003.000.000	Terrenos	0	0	0	
SSS.31.02.004.000.000	Obras Civiles	0	0	0	



GASTOS MUNICIPALES - BEP 2023
Clasificador Presupuestario SALUD

SSS.31.02.005.000.000	Equipamiento	0	0	0	
SSS.31.02.006.000.000	Equipos	0	0	0	
SSS.31.02.007.000.000	Vehículos	0	0	0	
SSS.31.02.999.000.000	Otros Gastos	0	0	0	
SSS.31.03.000.000.000	PROGRAMAS DE INVERSION	0	0	0	0
SSS.31.03.001.000.000	Gastos Administrativos	0	0	0	
SSS.31.03.002.000.000	Consultorías	0	0	0	
SSS.31.03.003.000.000	Contratación del Programa	0	0	0	
SSS.32.00.000.000.000	PRESTAMOS	0	0	0	0
SSS.32.02.000.000.000	HIPOTECARIOS	0	0	0	
SSS.32.06.000.000.000	POR ANTICIPOS A CONTRATISTAS	0	0	0	
SSS.32.07.000.000.000	POR ANTICIPOS POR CAMBIO DE RESIDENCIA	0	0	0	
SSS.32.09.000.000.000	POR VENTAS A PLAZO	0	0	0	
SSS.33.00.000.000.000	TRANSFERENCIAS DE CAPITAL	0	0	0	0
SSS.33.01.000.000.000	AL SECTOR PRIVADO	0	0	0	
SSS.33.03.000.000.000	A OTRAS ENTIDADES PUBLICAS	0	0	0	0
SSS.33.03.001.000.000	A los Servicios Regionales de Vivienda y Urbanización	0	0	0	0
SSS.33.03.001.001.000	Programa Pavimentos Participativos	0	0	0	
SSS.33.03.001.002.000	Programa Mejoramiento Condominios Sociales	0	0	0	
SSS.33.03.001.003.000	Programa Rehabilitación de Espacios Públicos	0	0	0	
SSS.33.03.001.004.000	Programas Urbanos	0	0	0	
SSS.33.03.099.000.000	A Otras Entidades Públicas	0	0	0	
SSS.34.00.000.000.000	SERVICIO DE LA DEUDA	0	0	0	0
SSS.34.01.000.000.000	AMORTIZACION DEUDA INTERNA	0	0	0	0
SSS.34.01.002.000.000	Empréstitos	0	0	0	
SSS.34.01.003.000.000	Créditos de Proveedores	0	0	0	
SSS.34.03.000.000.000	INTERESES DEUDA INTERNA	0	0	0	0
SSS.34.03.002.000.000	Empréstitos	0	0	0	
SSS.34.03.003.000.000	Créditos de Proveedores	0	0	0	
SSS.34.05.000.000.000	OTROS GASTOS FINANC. DEUDA INTERNA	0	0	0	0
SSS.34.05.002.000.000	Empréstitos	0	0	0	
SSS.34.05.003.000.000	Créditos de Proveedores	0	0	0	
SSS.34.07.000.000.000	DEUDA FLOTANTE	0	0	0	
SSS.35.00.000.000.000	SALDO FINAL DE CAJA	0	0	0	
	Verificación Total Gastos Salud:	22.371.122	27.425.295	27.425.295	0

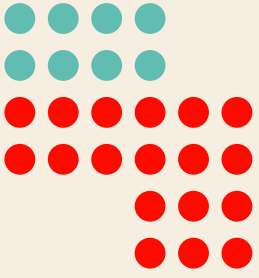

ANEXO 2

INFORME CONTROL 268



INFORME N°: 268 /

MAT: RESPONDE MEMO N° 176, DEL ADMINISTRADOR MUNICIPAL, INFORMA SOBRE OBSERVACIONES RELEVANTES DE CONTRALORÍA GENERAL DE LA REPÚBLICA, CORRESPONDIENTE AL AÑO 2023.

LAS CONDES, 01 DE ABRIL DE 2024.

DE : DIRECTOR DE CONTROL (S)
SR. ROMÁN PINO RIQUELME

A : ADMINISTRADOR MUNICIPAL
SR. JUAN MANUEL MASFERRER VIDAL

Para su conocimiento y fines consiguientes y en cumplimiento de lo dispuesto en el artículo 29 del Decreto con Fuerza de Ley N°1, que fijó el Texto Refundido, Coordinado y Sistematizado de la Ley N° 18.695, Orgánica Constitucional de Municipalidades, cuya publicación en el Diario Oficial se efectuó el día 26 de julio de 2006 y conforme los antecedentes que rolan en poder de esta Dirección de Control Municipal, sobre las observaciones más relevantes efectuadas por Contraloría General de la República, cúmplame con informar a Ud., lo siguiente:

I. OBSERVACIONES MÁS RELEVANTES DE CONTRALORÍA GENERAL.-

A. Auditoría Informes Finales emanados por la Contraloría General de la República durante el año 2023:

N° de Informe	Tipo de Informe	Fecha	Materia
227/2022	Informe Final	10/01/2023	Auditoría Y Examen al Contrato "Construcción de Viviendas de Integración Social, Auditorio y Centro Comunitario", ejecutado por la Municipalidad de Las Condes, en el periodo comprendido entre los años 2019 y 2022.
954/2022	Informe Final	17/10/2023	Auditoría al Proceso de Subvenciones y aportes por asignación directa a personas jurídicas de derecho público y privado, otorgadas por la Municipalidad de Las Condes.



B. Auditorías de Seguimiento a Informes Finales realizados por la Contraloría General de la República.

Oficio/ N° Informe	Tipo de Informe	Fecha	Materia
644/2021	Seguimiento de Observaciones	25/04/2023	Seguimiento al Informe Final N°644, de 2021, sobre Auditoría al pago de honorarios y horas extraordinarias, en la Municipalidad de Las Condes.

C. Otro tipo de Informes relevantes emitidos por la Contraloría General de la República.

Folio	Tipo de Informe	Fecha	Materia
E401072/2023	Denuncia	05/10/2023	Atiende diversas denuncias formuladas respecto de la adquisición de inmuebles por la Municipalidad de Las Condes para la construcción de un Centro de Salud Familiar en la Comuna.
E428908/2023	Requerimiento	19/12/2023	Sobre requerimiento efectuado en el Informe Final N°227, de 2022, de la II Contraloría Regional Metropolitana de Santiago.

D. Auditoría Coordinada entre la Contraloría General de la República y la Municipalidad de Las Condes.

N° Informe	Tipo de Informe	Fecha	Materia
Informe Final Interno N°1/2023	Informe Final	28/03/2023	Auditoría Coordinada 2022, sobre Control de vehículos propios y/o arrendados de la Municipalidad de Las Condes.



ROMÁN PINO RIQUELME
DIRECTOR DE CONTROL (S)

Distribución:
Administrador Municipal
Departamento de Relaciones Públicas
Archivo

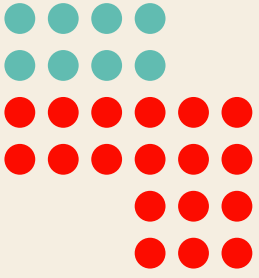

ANEXO 3

CANTIDAD DE PROCESOS DE INVESTIGACIÓN
SUMARIA Y SUMARIOS ADMINISTRATIVOS



SUMARIO						DATOS INVESTIGACION SUMARIA	DATOS DEL SUMARIO			
Año	N°	MES	Motivo	Nombre Fiscal	Nombre del Investigado(a)	N° Decreto	N° Decreto	Nombre del Investigado(a)	N° Decreto	Sanción
2023	1	ENERO	El Memo Segur. N°0055, de fecha 03 de enero de 2023, que da cuenta del siniestro de la Motocicleta Municipal PPU RHDZ-84; acontecido el día 24.12.2022; conducido por la señorita YANINA ANTONELLA ALESSANDRINI PEREIRA	MAURICIO ORTEGA MELO	ALESSANDRINI PEREIRA YANINA	120		ALESSANDRINI PEREIRA YANINA	575	SOBRESEASE
2023	2	ENERO	El Memo Segur. N°068, de fecha 06 de enero de 2023, que da cuenta de siniestro del Vehículo Municipal PPU RG-HP-18; acontecido el día 04.01.2023; conducido por el señor RICARDO MOISES RIQUELME CONCHA	SILVANA SAEZ ARANEDA	RICARDO RIQUELME CONCHA	87	1258	RICARDO RIQUELME CONCHA	2.920	SOBRESEASE
2023	3	ENERO	El Memo Segur. N°067, de fecha 06 de enero de 2023, que da cuenta de siniestro de la Motocicleta Municipal PPU PTK-76; acontecido el día 04.01.2023; conducido por el señor CAMILO SIMÓN DÍAZ VARGAS	JOSE LUIS CALDERON ACEVEDO	CAMILO DÍAZ VARGAS	88		CAMILO DÍAZ VARGAS	607	SOBRESEASE
2023	4	ENERO	INF.TRANS. N°4/1137, de fecha 29 de diciembre de 2022, que da cuenta del siniestro del vehículo Placa Patente PPU RCLZ-35; acontecido el día 28 de diciembre de 2022; conducido por el señor MATÍAS ÁVILA CUEVAS	TERESA LARENAS DELPIN	MATIAS AVILA CUEVAS	184		MATIAS AVILA CUEVAS	574	SOBRESEASE
2023	5	ENERO	MEMO SEGUR. N°0086, de fecha 11 de enero de 2023, que da cuenta del siniestro del vehículo Placa Patente PPU PXYH-54; acontecido el día 26 de diciembre de 2022; conducido por el señor LUIS ALFREDO AGUILAR SILVA	CLAUDIA GOYCOLEA CARREÑO	LUIS AGUILAR SILVA	129		LUIS AGUILAR SILVA	577	SOBRESEASE
2023	6	ENERO	Memorándum N° 15 de fecha 23 de enero de 2023. La declaración del funcionario señor GABRIEL ALBERTO PLAZA MIRANDA	TERESA LARENAS DELPIN	GABRIEL PLAZA MIRANDA	599	1973	GABRIEL PLAZA MIRANDA	1.817	SOBRESEASE
2023	7	ENERO	Sobre Cerrado, en el cual se remiten documentos que dan cuenta de situación de acoso laboral ejercido por don Maximo Roman Ruth Abello y las instrucciones del Señor Alcalde (S)	XIMENA MANRIQUEZ BURGOS	MAXIMO RUTH ABELLO		347	MAXIMO RUTH ABELLO	1.107	SOBRESEASE
2023	8	FEBRERO	MEMO DECOM N°124, de fecha 27 de enero de 2023, que da cuenta del siniestro del vehículo Placa Patente PPU RYWK-11; acontecido el día 26 de enero de 2023; conducido por el señor ROSEMBERG FRANCISCO HEWITT MEZA	PATRICIA BERKHOFF RODRIGUEZ	ROSEMBERG HEWITT	576		ROSEMBERG HEWITT	1.382	SOBRESEASE
2023	9	FEBRERO	El Memorándum N° 0162, de fecha 01 de febrero de 2023, de la Dirección de Seguridad Pública que da cuenta del siniestro del vehículo municipal placa patente PPU PYJX-34; ocurrido el día 28 de enero de 2023; Conducido por el señor EDGARDO VICTORINO COLIVORO GUEQUEN	CAROLINA GOMEZ PIAZZA	EDGARDO COLIVORO	435		EDGARDO COLIVORO	952	SOBRESEASE
2023	10	FEBRERO	INF.TRANS. N°4/130, de fecha 03 de febrero de 2023, que da cuenta del siniestro del vehículo Placa Patente JLB-17; acontecido el día 27 de enero de 2023; conducido por el señor JUAN ALFONSO MORENO RODRÍGUEZ	GABRIELA MORALES CATALAN	JUAN MORENO RODRIGUEZ	659		JUAN MORENO RODRIGUEZ	951	SOBRESEASE

2023	11	FEBRERO	El Memo Decom N°88, de fecha 18 de enero de 2023, que da cuenta de incidente en vehículo municipal placa patente RYWR-94, acontecido el día 26 de enero de 2023, conducido por el señor RICARDO ANTONIO SANCHEZ VELÁSQUEZ	JOSE MONTES ZAZALI	RICARDO SANCHEZ	578	1777	RICARDO SANCHEZ	2.117	SOBRESEASE
2023	12	FEBRERO	El Inf.Trans. N°4/146, que da cuenta del siniestro del vehículo municipal placa patente JDCL-32, ocurrido el día 7 de febrero de 2023, conducido por el señor GUILLERMO ANDRÉS WILSON WILSON	PATRICIA BERKHOFF RODRIGUEZ	GUILLERMO WILSON WILSON	575		GUILLERMO WILSON WILSON	1.384	SOBRESEASE
2023	13	FEBRERO	El Memo Segur. N° 0204, de fecha 08 de febrero de 2023, de la Dirección de Seguridad Pública que da cuenta del siniestro del vehículo municipal placap patente PYHJ-93; ocurrido el día 21 de enero de 2023, conducido por el señor MARCO AUGUSTO WALDO HERRERA AVILÉS	SEBASTIÁN AGUAYO ROSSO	MARCO HERRERA AVILES	600		MARCO HERRERA AVILES	949	SOBRESEASE
2023	14	FEBRERO	El Memo Decom N°233, de fecha 14 de febrero de 2023, que da cuenta del siniestro del vehículo municipal placa patente JBCL-31, acontecido el día 10 de febrero de 2023, conducido por el señor VICTOR GARRIDO VALENZUELA	JOSE LUIS CALDERON ACEVEDO	VICTOR GARRIDO VALENZUELA	580	1803	VICTOR GARRIDO VALENZUELA	1.835	SOBRESEASE
2023	15	FEBRERO	El Memo Segur. N° 0205, de fecha 08 de febrero de 2023, de la Dirección de Seguridad Pública que da cuenta del siniestro del vehículo municipal placap patente PYJX-36; ocurrido el día 01 de febrero de 2023, conducido por el señor OSCAR GABRIEL ANDRÉS VEGA MONTENEGRERO	TERESA ARIAS BRAUN	OSCAR VEGA MONTENEGRO	598		OSCAR VEGA MONTENEGRO	950	SOBRESEASE
2023	16	FEBRERO	El MEMO SEGUR. N°182, de fecha 06 de febrero de 2023, que informa el robo del equipo celular del sistema de inspección digital, asignado al funcionario RICARDO RAMON MEDINA BENITEZ	CAROLINA GOMEZ PIAZZA	RICARDO MEDINA BENITEZ	579		RICARDO MEDINA BENITEZ	1.106	SOBRESEASE
2023	17	FEBRERO	El Memorándum N°209, de fecha 08 de febrero de 2023, que informa situación acaecida por el funcionario ANDRÉS SALCEDO TRIVIÑO	CAROLINA MOLFINO MENDOZA	ANDRES SALCEDO TRIVIÑO	597	1372	ANDRES SALCEDO TRIVIÑO	1.509	SOBRESEASE
2023	18	MARZO	MEMO SEGUR 249 de fecha 22.02.2023 informa siniestro veh. RJKY-47 conducido por el Sr. Carlos Crisostomo Flores acontecido el día 20.02.2023 Dirección de Seguridad Pública	ANDREA ROJAS CORTES	CARLOS CRISOSTOMO FLORES	870		CARLOS CRISOSTOMO FLORES	1.152	SOBRESEASE
2023	19	MARZO	El Memo Segur. N° 0266, de fecha 24 de febrero de 2023, de la Dirección de Seguridad Pública que da cuenta del siniestro del vehículo municipal placap patente PYHJ-95; ocurrido el día 23 de febrero de 2023, conducido por el señor DANIEL ZAPATTA BERGEZ	VALERIA DIAZ LARRAIN	DANIEL ZAPATTA	906		DANIEL ZAPATTA	1.191	SOBRESEASE
2023	20	MARZO	El Memo Segur. N° 0264, de fecha 24 de febrero de 2023, de la Dirección de Seguridad Pública que da cuenta del siniestro del vehículo municipal placa patente RSVF-81; ocurrido el día 24 de febrero de 2023, conducido por el señor BRUNO GIOVANNI FENZO HEVA	GABRIELA MORALES CATALAN	DANILO MUÑOZ	868		DANILO MUÑOZ	1.353	SOBRESEASE
2023	21	MARZO	Memo D.P.J N°133, de fecha 24 de febrero de 2023, de la Dirección de Parques y Jardines que da cuenta del siniestro del vehículo municipal placa patente RSVF-81; ocurrido el día 24 de febrero de 2023, conducido por el señor BRUNO GIOVANNI FENZO HEVA	SEBASTIÁN MUÑOZ QUIROZ	BRUNO FENZO	920		BRUNO FENZO	954	SOBRESEASE



2023	22	MARZO	El MEMO SEGUR. N°0262, de fecha 24 de febrero de 2023, que informa el robo del equipo celular del sistema de inspección digital, asignado al funcionario RODRIGO PINCHEIRA VERDUGO	ANDREA ROJAS CORTES	RODRIGO PINCHEIRA	890		RODRIGO PINCHEIRA	1.184	SOBRESEASE
2023	23	MARZO	El Memo Segur. N° 0254, de fecha 22 de febrero de 2023, de la Dirección de Seguridad Pública que da cuenta del siniestro del vehículo municipal placapate RHDZ-86; ocurrido el día 20 de febrero de 2023, conducido por el señor CARLOS MARCELO SARAVIA QUEZADA	VALERIA DIAZ LARRAIN	CARLOS SARAVIA	905		CARLOS SARAVIA	1.355	SOBRESEASE
2023	24	MARZO	El MEMO SEGUR. N°0284, de fecha 06 de marzo de 2023, que informa sobre daños del equipo Ipad, asignado al funcionario NELSON LEONARDO LAGOS FUENTES	CAROLINA MOLFINO MENDOZA	NELSON LAGOS	1.044	1533	NELSON LAGOS	1.537	SOBRESEASE
2023	25	MARZO	El Memo Segur. N° 0280, de fecha 03 de marzo de 2023, de la Dirección de Seguridad Pública que da cuenta del siniestro del vehículo municipal placa patente RHDZ-76; ocurrido el día 28 de febrero de 2023, conducido por el señor CARLOS DANIEL CRISOSTOMO FLORES	JOSE LUIS CALDERON ACEVEDO	CARLOS CRISOSTOMO FLORES	1.045		CARLOS CRISOSTOMO FLORES	1.385	SOBRESEASE
2023	26	MARZO	El Oficio N°919, de fecha 02 de marzo de 2023, del Primer Juzgado de Policía Local que solicita el traslado y sumario administrativo a doña MARIA BEATRIZ HERNÁNDEZ MUÑOZ	OSVALDO LOPEZ ARRIAGADA	MARIA BEATRIZ HERNANDEZ		1.046	MARIA BEATRIZ HERNANDEZ		
2023	27	MARZO	celular del sistema de inspección digital acontecido el día 06 de marzo de 2023, asignado al funcionario GILBERT WILLIAM TORRES GAJARDO	SILVANA SAEZ ARANEDA	GILBERT TORRES GAJARDO	1.012		GILBERT TORRES GAJARDO	1.472	SOBRESEASE
2023	28	MARZO	El Memo Segur. N° 0278, de fecha 03 de marzo de 2023, de la Dirección de Seguridad Pública que da cuenta del siniestro del vehículo municipal placa patente RHDZ-82; ocurrido el día 28 de febrero de 2023, conducido por el señor NELSON PATRICIO GONZÁLEZ PEREIRA	TERESA ARIAS BRAUN	NELSON GONZALEZ PEREIRA	1.013		NELSON GONZALEZ PEREIRA	1.825	CENSURA, ANOTACION DE DESMERITO DE DOS PUNTOS EN EL FACTOR DE CALIFICACION COMPORTAMIENTO FUNCIONARIO SUBFACTOR CUMPLIMIENTO DE NORMAS E INSTRUCCIONES
2023	29	MARZO	NSTRUYASE INVESTIGACION SUMARIA ROBERTO VALENZUELA SAMHABER	OSVALDO LOPEZ ARRIAGADA	ROBERTO VALENZUELA	777	356	ROBERTO VALENZUELA		
2023	30	MARZO	EL MEMO N°10 DE FECHA 31 DE ENERO 2023, EN EL CUAL EL ADMINISTRADOR MUNICIPAL SOLICITA INSTRUIR INVESTIGACION SUMARIA EN CONTRA DE FUNCIONARIOS INDETERMINADOS	NICOLAS LUCERO LETELIER	FUNCIONARIOS INDETERMINADOS	577	1472	FUNCIONARIOS INDETERMINADOS		
2023	31	MARZO	El Memorándum N°241, de fecha 17 de marzo de 2023, que informa situación acaecida por el funcionario CAMILO ANDRÉS AVENDAÑO GÁLVEZ acontecido el día 08 de marzo de 2023	MARIA TERESA SIDGMAN SAITUA	CAMILO AVENDAÑO GALVEZ	1.163		CAMILO AVENDAÑO GALVEZ	1.337	SOBRESEASE

2023	32	MARZO	El Informe N° 000372, de fecha 22 de marzo de 2023, de la Dirección Jurídica que estima pertinente instruir Investigación Sumaria a la señora PIA ANTONELLA FAVERO ULLLOA; El Correo Electrónico, de fecha 09 de febrero de 2023, de parte de la Sra. Paula Oyarzo Valdés	SEBASTIÁN AGUAYO ROSSO	PIA FAVERO ULLLOA	1.257		PIA FAVERO ULLLOA	1.383	SOBRESEASE
2023	33	MARZO	EL MEMO N°28 DEL ADMINISTRADOR MUNICIPAL DE FECHA 23 DE MARZO DE 2023 EN QUE SE SOLICITA REALIZAR LAS GESTIONES TENDIENTES A INSTRUIR SUMARIO ADMINISTRATIVO A FUNCIONARIOS INDETERMINADOS DE LA MUNICIPALIDAD DE LAS CONDES POR EXPRESA INSTRUCCION DE LA SRA ALCALDESA Y COMO CONSECUENCIA DE LA DENUNCIAINTERPUESTA POR 4 CONCEJALES DE LA MUNICIPALIDAD DE LAS CONDES ANTE LA FISCALIA METROPOLITANA ORIENTE	CECILIA VILLARROEL BRAVO	FUNCIONARIOS INDETERMINADOS		1134	FUNCIONARIOS INDETERMINADOS		CERRADO POR OFICIO POR CGR
2023	34	ABRIL	El Memo SEGUR N°0341, de fecha 20 de marzo de 2023 de la Dirección de Seguridad Pública, que sugiere instruir Sumario Administrativo por encontrar sustancia ilícita en las dependencias a FUNCIONARIOS INDETERMINADOS DE LA DIRECCIÓN DE SEGURIDAD PÚBLICA	HUGO ANGEL GREBE	FUNCIONARIOS INDETERMINADOS		1.370	FUNCIONARIOS INDETERMINADOS	2.181	SOBRESEASE
2023	35	ABRIL	El Inf.Trans. N°4/312, que da cuenta del siniestro del vehículo municipal placa patente RRST-10, ocurrido el día 14 de marzo	MARIA JOSE IRAGUEN	FABIAN ARAYA SALCEDO	1.371		FABIAN ARAYA SALCEDO	1.354	SOBRESEASE
2023	36	ABRIL	El Memo Segur. N° 0376, de fecha 03 de abril de 2023, de la Dirección de Seguridad Pública que da cuenta del siniestro de la motocicleta municipal placa patente PTK-98; ocurrido el día 22 de marzo de 2023, conducido por el señor ESTEBAN JAVIER LARA LÓPEZ	MARIA JOSE IRAGUEN	ESTEBAN LARA LÓPEZ	1.388		ESTEBAN LARA LÓPEZ	1.685	SOBRESEASE
2023	37	ABRIL	El Memo Segur. N°0406, de fecha 06 de abril de 2023, de la Dirección de Seguridad Pública que da cuenta del siniestro de la motocicleta municipal placa patente PTK-79; ocurrido el día 28 de marzo de 2023, conducido por el señor ELIAS SAMUEL SALAZAR DÍAZ	MARCELA MUÑOZ LANG	ELIAS SALAZAR DIAZ	1.471	2196	ELIAS SALAZAR DIAZ	2.237	SOBRESEASE
2023	38	ABRIL	El Memo Segur. N°0397, de fecha 10 de abril de 2023, de la Dirección de Seguridad Pública que da cuenta del siniestro del vehículo municipal placa patente RGH-26; ocurrido el día 04 de abril de 2023, conducido por el señor CRISTIAN FABIÁN AGUILA LÓPEZ	MAURICIO ORTEGA MELO	CRISTIAN AGUILA LOPEZ	1.470		CRISTIAN AGUILA LOPEZ	1.535	ABSUELVASE
2023	39	ABRIL	El Memo Segur. N°0434, de fecha 13 de abril de 2023, de la Dirección de Seguridad Pública que da cuenta del siniestro del vehículo municipal placa patente RJKY-48; ocurrido el día 09 de abril de 2023, conducido por el señor BORIS RODRIGO VERGARA PARRA	MARIA TERESA SIDGMAN SAITUA	BORIS VERGARA PARRA	1.615		BORIS VERGARA PARRA	1.422	SOBRESEASE



2023	40	ABRIL	El Memorándum N°79, de fecha 11 de abril de 2023, del Departamento de Relaciones Públicas y Prensa que da cuenta del siniestro del vehículo municipal placa patente JDCL-43-1; ocurrido el día 11 de abril de 2023, conducido por el señor LUIS MIGUEL MARTÍNEZ MARTÍNEZ	CAROLINA GÓMEZ PIAZZA	LUIS MIGUEL MARTÍNEZ	1.531		LUIS MIGUEL MARTÍNEZ	1.414	SOBRESEASE
2023	41	ABRIL	Sobre Cerrado, en el cual se remiten documentos que dan cuenta de situación de acoso laboral y por instrucción del Alcalde (S)	ROGELIO ERAZO	CESAR VALLADARES		1578	CESAR VALLADARES	1.453	ABSUELVASE
2023	42	ABRIL	Sobre Cerrado, en el cual se remiten documentos que dan cuenta de situación de acoso laboral y por instrucción del Alcalde (S)	ROGELIO ERAZO	WILLIAM MONARES		1578	WILLIAM MONARES	1.453	ABSUELVASE
2023	43	ABRIL	La Individualización de audiencia de control de detención de fecha 31 de marzo de 2023; El Inf. Trans. N°4/368, de fecha 03 de abril de 2023, que da cuenta de incidente mientras cumplía con sus funciones de inspector municipal, el señor GUILLERMO ANDRÉS WILSON WILSON	MARIA JOSE IRAGUEN	GUILLERMO WILSON WILSON		1532	GUILLERMO WILSON WILSON	1.707	SOBRESEASE
2023	44	ABRIL	El Memo Segur. N°0431, de fecha 12 de abril de 2023, de la Dirección de Seguridad Pública que da cuenta del siniestro del vehículo municipal placa patente RHDZ-85; ocurrido el día 10 de abril de 2023, conducido por el señor VICTOR HUGO SALAZAR GONZÁLEZ	TERESA ARIAS BRAUN	VICTOR SALAZAR GONZALEZ	1.522		VICTOR SALAZAR GONZALEZ	1.415	SOBRESEASE
2023	45	ABRIL	El Memo N°34 del Administrador Municipal, de fecha 20 de abril de 2023, en que se solicita realizar las gestiones tendientes a instruir investigación sumaria a FUNCIONARIOS INDETERMINADOS DEL DEPARTAMENTO DE INFORMÁTICA	PATRICIA BERKHOFF RODRIGUEZ	FUNCIONARIOS INDETERMINADOS DEL DEPARTAMENTO DE INFORMATICA	1.569	2098	FUNCIONARIOS INDETERMINADOS DEL DEPARTAMENTO DE INFORMATICA	42	SOBRESEASE
2023	46	ABRIL	El Memo N°33 de fecha 19 de abril de 2023 del Administrador Municipal y por expresa instrucción a la Jefa del Departamento de Recursos Humanos en que se solicita realizar las gestiones tendientes a instruir sumario administrativo a Funcionarios Indeterminados de la Dirección De Desarrollo Comunitario	MARIA TERESA RUIZ GAJARDO			1726			
2023	47	ABRIL	El Memo Segur. N°0458, de fecha 19 de abril de 2023, de la Dirección de Seguridad Pública que da cuenta del siniestro del vehículo municipal placa patente RBKD-23; ocurrido el día 15 de abril de 2023, conducido por el señor MAURICIO SEGUNDO MONTANO ZAMORA	GABRIELA MORALES CATALAN	MAURICIO MONTANO ZAMORA	1.779		MAURICIO MONTANO ZAMORA	1.536	SOBRESEASE
2023	48	ABRIL	El Memo Segur. N°0405, de fecha 21 de abril de 2023, de la Dirección de Seguridad Pública que da cuenta del siniestro del vehículo municipal placa patente RHDZ-85; ocurrido el día 03 de abril de 2023, conducido por el señor RICARDO ALEXIS PALMA VALDEBENITO	ANDREA ROJAS CORTES	RICARDO PALMA VALDEBENITO	1.613		RICARDO PALMA VALDEBENITO	1.416	SOBRESEASE
2023	49	ABRIL	El Inf. Trans. N°4/409, que da cuenta del siniestro del vehículo municipal placa patente RRGJ-34, ocurrido el día 17 de abril de 2023, conducido por el señor JESÚS REINALDO GARAY MUÑOZ	SEBASTIÁN MUÑOZ QUIROZ	JESUS GARAY MUÑOZ	1.612	2099	JESUS GARAY MUÑOZ	1.683	SOBRESEASE

2023	50	MAYO	El Memo N°42 del Departamento Centros Spa que informa la pérdida de Radio de Comunicación serie 37001880-9; Ingreso N°1986 de fecha 21 de abril de 2023, con visto bueno del Señor Alcalde (S) para instruir investigación sumaria a FUNCIONARIOS INDETERMINADOS DEL DEPARTAMENTO CENTROS SPA	MAURICIO ORTEGA MELO	NICOLE MARCHANT	1.614		NICOLE MARCHANT	1.534	ABSUELVASE
2023	51	MAYO	El Memo N°42 del Departamento Centros Spa que informa la pérdida de Radio de Comunicación serie 37001880-9; Ingreso N°1986 de fecha 21 de abril de 2023, con visto bueno del Señor Alcalde (S) para instruir investigación sumaria a FUNCIONARIOS INDETERMINADOS DEL DEPARTAMENTO CENTROS SPA	MAURICIO ORTEGA MELO	MARCO BAHAMONDES	1.614		MARCO BAHAMONDES	1.534	ABSUELVASE
2023	52	MAYO	El Ingreso N°2181, de fecha 05 de mayo de 2023 con visto bueno del Señor Alcalde (S) para instruir sumario administrativo; El Interno Alcaldía N°5762 de fecha 05 de mayo de 2023; El Memo Decom N°648, de fecha 04 de mayo de 2023, que da cuenta del incidente en vehículo municipal placa patente RYWK-11, acontecido el día 28 de abril de 2023, conducido por el señor ROSEMBERG FRANCISCO HEWITT MEZA	SEBASTIÁN MUÑOZ QUIROZ	ROSEMBERG HEWITT	1.806		ROSEMBERG HEWITT	1.558	SOBRESEASE
2023	53	MAYO	El Ingreso N°2065, de fecha 28 de abril de 2023 con visto bueno del Señor Alcalde (S) para instruir investigación sumaria; El Interno Alcaldía N°5541 de fecha 02 de mayo de 2023; El Memo Segur. N°0484, de fecha 28 de abril de 2023, que da cuenta del siniestro del vehículo municipal placa patente RHDZ-77; ocurrido el día 21 de abril de 2023, conducido por el señor PEDRO ESTEBAN MARIHUAL LEAL	MARCELA MUÑOZ LANG	PEDRO MARIHUAL	1.778	2350	PEDRO MARIHUAL	2.919	SOBRESEASE
2023	54	MAYO	El Ingreso N°2054, de fecha 28 de abril de 2023 con visto bueno del Señor Alcalde (S) para instruir investigación sumaria; El Interno Alcaldía N°5542 de fecha 02 de mayo de 2023; El memo. N°1/48, de fecha 26 de abril de 2023, que da cuenta de daños del vehículo municipal placa patente RYWS-42, ocurrido el día 22 de abril de 2023, conducido por la señora MURIEL EDITH ESPINOZAMELLADO	MARIA TERESA RUIZ GAJARDO	MURIEL EDITH ESPINOZA	1.797		MURIEL EDITH ESPINOZA	1.533	SOBRESEASE



2023	55	MAYO	El Memorandum N°616, de fecha 28 de abril de 2023, que da cuenta del siniestro del vehículo municipal placa patente JDCT-38, ocurrido el día 25 de abril de 2023 conducido por el señor WLADIMIR BERNABÉ AZZAR BARAHONA	CLAUDIA GOYCOLEA CARREÑO	WLADIMIR AZZAR BARAHONA	1.824		WLADIMIR AZZAR BARAHONA	1.826	CENSURA, MEDIANTE UNA ANOTACION DE DEMERITO DE 2 PUNTOS EN EL FACTOR COMPORTAMIENTO FUNCIONARIO SUB FACTOR CUMPLIMIENTO DE NORMAS E INSTRUCCIONES.
2023	56	MAYO	El Memo Segur. N°0470, de fecha 08 de mayo de 2023, que da cuenta del siniestro del vehículo municipal placa patente RHDZ-85; ocurrido el día 22 de abril de 2023, conducido por el señor CARLOS DANIEL CRISOSTOMO FLORES	JOSE MONTES ZAZZALI	CARLOS CRISOSTOMO FLORES	1.799	2448	CARLOS CRISOSTOMO FLORES	1.974	SOBRESEASE
2023	57	MAYO	El Memo Segur. N°0534, de fecha 12 de mayo de 2023, que da cuenta del siniestro del vehículo municipal placa patente RHDZ-76; ocurrido el día 28 de abril de 2023, conducido por el señor VICTOR HUGO SALAZAR GONZÁLEZ	MARIA TERESA SIDGMAN SAITUA	VICTOR SALAZAR GONZALEZ	1.921		VICTOR SALAZAR GONZALEZ	1.684	SOBRESEASE
2023	58	MAYO	El Memo Segur. N°0572, de fecha 19 de mayo de 2023, que da cuenta del siniestro de la motocicleta municipal placa patente PTK-89; ocurrido el día 12 de mayo de 2023, conducido por el señor PATRICIO ENRIQUE VARGAS MUÑOZ	SEBASTIÁN AGUAYO ROSSO	PATRICIO VARGAS MUÑOZ	2.078		PATRICIO VARGAS MUÑOZ	1.686	SOBRESEASE
2023	59	MAYO	El Memo Segur. N°0571, de fecha 19 de mayo de 2023, que da cuenta del siniestro del vehículo municipal placa patente RHDZ-81; ocurrido el día 16 de mayo de 2023, conducido por el señor CAMILO SIMÓN DÍAZ VARGAS	BERENICE VALDENEGRO ESPINOZA	CAMILIO DIAZ VARGAS	2.080		CAMILIO DIAZ VARGAS	1.706	SOBRESEASE
2023	60	MAYO	El Memo EDYR N°15, de fecha 24 de mayo de 2023, que da cuenta del siniestro del vehículo municipal placa patente RBTW-25, acontecido el día 23 de mayo de 2023, conducido por el señor CARLOS OCTAVIO BUSTAMANTE	ANDREA ROJAS CORTES	CARLOS BUSTAMANTE BUSTAMANTE	2.079		CARLOS BUSTAMANTE BUSTAMANTE	1.747	SOBRESEASE
2023	61	JUNIO	Formulario de denuncia de Acoso Laboral y Sexual; Ingreso N°2457 de fecha 23 de mayo de 2023 con visto bueno del Señor Alcalde (S) para instruir sumario administrativo	MARIA TERESA RUIZ GAJARDO	CESAR VALLADARES		2100	CESAR VALLADARES		
2023	62	JUNIO	Formulario de denuncia de Acoso Laboral y Sexual; Ingreso N°2457 de fecha 23 de mayo de 2023 con visto bueno del Señor Alcalde (S) para instruir sumario administrativo	MARIA TERESA RUIZ GAJARDO	WILLIAM MONARES		2100	WILLIAM MONARES		
2023	63	JUNIO	Formulario de denuncia de Acoso Laboral y Sexual; Ingreso N°2457 de fecha 23 de mayo de 2023 con visto bueno del Señor Alcalde (S) para instruir sumario administrativo	MARIA TERESA RUIZ GAJARDO	VALESKA ARENA		2100	VALESKA ARENA		
2023	64	JUNIO	El Informe de Accidente Vehicular, de fecha 23 de mayo de 2023, en que consta la declaración del funcionario, que da cuenta del siniestro del vehículo municipal placa patente RRJG-28, conducido por el funcionario JUAN CLEMENTE GARCÍA ÁLVAREZ	CAROLINA GOMEZ PIAZZA	JUAN GARCIA ALVAREZ	2.135		JUAN GARCIA ALVAREZ	1.749	SOBRESEASE
2023	65	JUNIO	Reclamo a través del Portal Ley del Lobby de fecha 23 de mayo 2023, en contra de la funcionaria municipal Sra. VANESSA ALEJANDRA SUÁREZ PINO	PEDRO MARISIO VALDES	VANESSA SUÁREZ PINO	2.205	2474	VANESSA SUÁREZ PINO	2.097	ABSUELVASE
2023	66	JUNIO	El Memo Doc N°22 de fecha 07 de junio de 2023, que da cuenta del siniestro del vehículo municipal placa patente SKFZ-36, ocurrido el día 07 de junio de 2023, conducido por el funcionario HÉCTOR LUENGO BURDILES	VALERIA DIAZ LARRAIN	HECTOR LUENGO	2.195		HECTOR LUENGO	1.748	SOBRESEASE
2023	67	JUNIO	El Memo Segur N°48, de fecha 08 de junio de 2023, del Administrador Municipal, en que se solicita realizar las gestiones tendientes a instruir investigación sumaria a Funcionarios Indeterminados de la Dirección de Seguridad Pública	CAROLINA GOMEZ PIAZZA	FUNCIONARIOS INDETERMINADOS	2.236	2522	FUNCIONARIOS INDETERMINADOS	3.556	SOBRESEASE
2023	68	JUNIO	La constancia realizada en Carabineros de Chile de fecha 12 de junio de 2023, que da cuenta del siniestro del vehículo municipal placa patente FGLX-62, conducido por el funcionario FRANCISCO JULIO VARGAS CESPEDES	GABRIELA MORALES CATALAN	FRANCISCO VARGAS	2.274		FRANCISCO VARGAS	1.808	SOBRESEASE
2023	69	JUNIO	EL INFORME FINAL N° 227/2022 DE LA UNIDAD DE INSPECCION DE OBRAS DE LA II CGR RM SOBRE AUDITORIA Y EXAMEN AL CONTRATO "CONSTRUCCION DE VIVIENDAS SOCIALES AUDITORIO Y CENTRO COMUNITARIO.	MATIAS ROMERO DONOSO			152			
2023	70	JUNIO	Formulario de denuncia de Acoso Laboral y Sexual, de fecha 13 de junio de 2023; El Ingreso N°2750, de fecha 14 de junio de 2023, del Departamento de Recursos Humanos con visto bueno del Señor Alcalde (S) para instruir sumario administrativo; El Decreto Alcaldicio Sección 1° N°2387 que aprueba "Protocolo que Regula el Procedimiento de Actuación para la Prevención y Denunciadas Conductas Constitutivas de Acoso Laboral y/o Sexual de la Municipalidad de las Condes"	MARIA TERESA RUIZ GAJARDO	CESAR VALLADARES		2307	CESAR VALLADARES		
2023	71	JUNIO	El Memo Segur. N°0680 de fecha 13 de junio de 2023, que da cuenta del siniestro del vehículo municipal placa patente RGHF-22, ocurrido el día 08 de junio de 2023, conducido por el funcionario señor KEVIN BRYAN FARIAS VALERIA	MARISOL GONZALEZ VALDES	KEVIN FARIAS VALERIA	2.349		KEVIN FARIAS VALERIA	1.834	SOBRESEASE
2023	72	JULIO	El Memo Segur. N°0714 de fecha 16 de junio de 2023, que da cuenta del siniestro del vehículo municipal placa patente PYBB-83, ocurrido el día 10 de junio de 2023, conducido por el funcionario señor RODRIGO IGNACIO PINCHEIRA VERDUGO	TERESA ARIAS BRAUN	RODRIGO PINCHEIRA	2.348		RODRIGO PINCHEIRA	1.818	SOBRESEASE
2023	73	JULIO	El Memo Segur. N°0702 de fecha 15 de junio de 2023, que da cuenta de un hecho informado el día 14 de junio de 2023, en contra del funcionario señor GABRIEL STEFANO SÁEZ BASSO	SEBASTIÁN AGUAYO ROSSO	GABRIEL SAEZ BASSO		2396	GABRIEL SAEZ BASSO		
2023	74	JULIO	El Memo RD. N°22 de fecha 19 de junio de 2023, que da cuenta del siniestro del vehículo municipal placa patente SBFL-83, ocurrido el día 14 de junio de 2023, conducido por la funcionaria señora ROSSANA MARIA MESCHI VILLAGRA	BERNARDO NORAMBUENA	ROSSANA MESCHI VILLAGRA	2.362		ROSSANA MESCHI VILLAGRA	1.888	SOBRESEASE



2023	75	JULIO	La Denuncia realizada mediante Oficio N°E362305/2023, de fecha 29 de junio de 2023, de la Contraloría General de la República en contra del funcionario señor JAVIER ANDRÉS ITHURBISQUY LAPORTE	MARIA SOLEDAD GALMEZ ELGUETA	JAVIER ITHURBISQUY		2473	JAVIER ITHURBISQUY	446	SOBRESEASE
2023	76	JULIO	El Memo Segur. N°0797 de fecha 03 de julio de 2023, que da cuenta del siniestro del vehículo municipal placa patente RGHP-17, ocurrido el día 28 de junio de 2023, conducido por el funcionario señor JOSÉ IGNACIO MORALES PONCE	JOSE LUIS CALDERON ACEVEDO	JOSE MORALES PONCE	2.493		JOSE MORALES PONCE	2.083	SOBRESEASE
2023	77	JULIO	El ingreso N°2721 de fecha 30 de junio de 2023, del Departamento de Recursos Humanos con visto bueno del Alcalde (S) para instruir investigación sumaria en contra del funcionario señor NELSON EDMUNDO LEÓN GONZÁLEZ	MAURICIO ORTEGA MELO	NELSON LEON GONZALEZ	2.518	3164	NELSON LEON GONZALEZ	329	SOBRESEASE
2023	78	JULIO	El Memo DIPS N°1/849 de fecha 06 de julio de 2023, que da cuenta del siniestro del vehículo municipal placa patente RYWB-33, conducido por el funcionario señor ALÍ ALERSI CABEZAS MUÑOZ	ANDREA ROJAS CORTES	ALI CABEZAS MUÑOZ	2.517		ALI CABEZAS MUÑOZ	1.901	SOBRESEASE
2023	79	JULIO	El ingreso N°3052 de fecha 11 de julio de 2023, del Departamento de Recursos Humanos con visto bueno del Alcalde (S) para instruir sumario administrativo; El Oficio N°E364888/2023 de fecha 06 de julio de 2023, de la Contraloría General de la República, por denuncia presentada en contra del funcionario señor OSCAR ALEJANDRO AREVALO MORALES	NICOLAS LUCERO LETELIER	OSCAR AREVALO MORALES		2519	OSCAR AREVALO MORALES		
2023	80	JULIO	visto bueno del Alcalde (S) para instruir sumario administrativo; El Oficio N°E364862/2023 de fecha 06 de julio de 2023, de la Contraloría General de la República, por denuncia presentada en contra del funcionario señor JAIME ANDRÉS GARRIDO DÍAZ	XIMENA MANRIQUEZ BURGOS	JAIME GARRIDO		2520	JAIME GARRIDO	2.923	SOBRESEASE
2023	81	JULIO	El Memo DECOM N°930 de fecha 10 de julio de 2023, que da cuenta del siniestro del vehículo municipal placa patente RYWB-44, conducido por el funcionario señor MIGUEL ÁNGEL MEZA MEZA	MARISOL GONZALEZ VALDES	MIGUEL MEZA MEZA	2.531		MIGUEL MEZA MEZA	2.107	SOBRESEASE
2023	82	JULIO	El ingreso N°3138 de fecha 19 de julio de 2023, del Departamento de Recursos Humanos con visto bueno del Alcalde (S) para instruir investigación sumaria; El Memo SEGUR. N°0885 de fecha 17 de julio de 2023, que da cuenta del siniestro del vehículo municipal placa patente RGHP-22, ocurrido el día 07 de julio de 2023, conducido por el funcionario señor ÁLVARO ANDRÉS CARRASCO CAPRILE	TERESA ARIAS BRAUN	ALVARO CARRASCO CAPRILE	2.668		ALVARO CARRASCO CAPRILE	1.976	SOBRESEASE
2023	83	JULIO	El ingreso N°3153 de fecha 20 de julio de 2023, del Departamento de Recursos Humanos con visto bueno del Alcalde (S) para instruir investigación sumaria; El Memo SEGUR. N°0924 de fecha 19 de julio de 2023, que da cuenta del siniestro del vehículo municipal placa patente RGHP-16, ocurrido el día 30 de junio de 2023, conducido por el funcionario señor MARCO ANTONIO COLICOY RIQUELME	SEBASTIÁN MUÑOZ QUIROZ	MARCO COLICOY RIQUELME	2.625		MARCO COLICOY RIQUELME	1.975	SOBRESEASE
2023	84	AGOSTO	El ingreso N°3155 de fecha 20 de julio de 2023, del Departamento de Recursos Humanos con visto bueno del Alcalde (S) para instruir investigación sumaria; El Memo DECOM N°973 de fecha 20 de julio de 2023, que da cuenta del siniestro del vehículo municipal placa patente RYWS-15, conducido por el funcionario señor PATRICIO ERNESTO ALVARADO NEIRA	VALERIA DIAZ LARRAIN	PATRICIO ALVARADO	2.624		PATRICIO ALVARADO	3.750	CENSURA, CON MENOS DOS PUNTOS EN EL FACTOR DE CALIFICACIÓN COMPORTAMIENTO.

2023	85	AGOSTO	El ingreso N°3210 de fecha 25 de julio de 2023, del Departamento de Recursos Humanos con visto bueno del Alcalde (S) para instruir investigación sumaria; Declaración de los hechos de fecha 21 de julio de 2023, que da cuenta del siniestro del vehículo municipal placa patente RPKF-43, ocurrido entre los días 20 y 21 de julio de 2023, a cargo del funcionario señor JAVIER ANDRÉS VICENCIO APABLAZA	PATRICIA BERKHOFF RODRIGUEZ	JAVIER VICENCIO APABLAZA	2.680	3584	JAVIER VICENCIO APABLAZA	441	SOBRESEASE
2023	86	AGOSTO	El ingreso N°3228 de fecha 26 de julio de 2023, del Departamento de Recursos Humanos; El memo N°222 de fecha 25 de julio de 2023 del Director (S) de la Secretaría Comunal de Planificación con visto bueno del Alcalde (S) para proceder con instruir investigación sumaria en contra de la funcionaria señora VINKA CATALINA LUCERO LETELIER	CLAUDIA GOYCOLEA CARREÑO	CATALINA LUCERO LETELIER	2.714		CATALINA LUCERO LETELIER	1973	SOBRESEASE
2023	87	AGOSTO	El ingreso N°3265 de fecha 27 de julio de 2023, del Departamento de Recursos Humanos con visto bueno del Alcalde (S) para instruir investigación sumaria; El Memo Segur. N°0951 de fecha 26 de julio de 2023, que da cuenta del siniestro del vehículo municipal placa patente RJKY-46, ocurrido el día 23 de julio de 2023, conducido por el funcionario señor PATRICIO ENRIQUE VARGAS MUÑOZ	SEBASTIÁN MUÑOZ QUIROZ	PATRICIO VARGAS	2.903		PATRICIO VARGAS	2.108	SOBRESEASE
2023	88	AGOSTO	El ingreso N°3256 de fecha 27 de julio de 2023, del Departamento de Recursos Humanos con visto bueno del Alcalde (S) para instruir investigación sumaria; El Memo SEGUR. N°0950 de fecha 26 de julio de 2023, que da cuenta del siniestro del vehículo municipal placa patente RRSS-99, ocurrido el día 23 de julio de 2023, conducido por el funcionario señor NICOLÁS ANDRÉS ARIAS ORELLANA	SILVANA SAEZ ARANEDA	NICOLAS ARIAS ORELLANA	2.724		NICOLAS ARIAS ORELLANA	2.887	SOBRESEASE
2023	89	AGOSTO	El ingreso N°3337 de fecha 01 de agosto de 2023, del Departamento de Recursos Humanos con visto bueno del Alcalde (S) para instruir investigación sumaria; El INF. TRANS N°5/273 de fecha 01 de agosto de 2023, que da cuenta del siniestro vial ocurrido el día 28 de julio de 2023, conducido por la funcionaria señora MÓNICA MIREYA FUENZALIDA PAVEZ	TERESA LARENAS DELPIN	MONICA FUENZALIDA PAVEZ	2.940		MONICA FUENZALIDA PAVEZ	2.235	SOBRESEASE
2023	90	AGOSTO	El ingreso N°3376 de fecha 03 de agosto de 2023, del Departamento de Recursos Humanos con visto bueno del Alcalde (S) para instruir investigación sumaria; El Memo SEGUR. N°0976 de fecha 02 de agosto de 2023, que da cuenta del siniestro del vehículo municipal placa patente LXXB-90, ocurrido el día 28 de julio de 2023, conducido por el funcionario señor JOSÉ LUIS HERNÁNDEZ MORALES	MARIA JOSE IRAGUEN	JOSE LUIS HERNANEZ MORALES	2.902		JOSE LUIS HERNANEZ MORALES	2.187	SOBRESEASE
2023	91	AGOSTO	El Memo N°82 del Alcalde (S), de fecha 11 de agosto de 2023 al Director Jurídico y Jefa de Recursos Humanos, en que se solicita realizar las gestiones tendientes a instruir sumario administrativo a FUNCIONARIOS INDETERMINADOS DE LA MUNICIPALIDAD DE LAS CONDES	NICOLAS LUCERO LETELIER	FUNCIONARIOS INDETERMINADOS DE LA MUNICIPALIDAD DE LAS CONDES		2981	FUNCIONARIOS INDETERMINADOS DE LA MUNICIPALIDAD DE LAS CONDES		



2023	92	AGOSTO	El ingreso N°3515 de fecha 11 de agosto de 2023, del Departamento de Recursos Humanos con visto bueno del Alcalde (S) para instruir sumario administrativo; La Providencia N°4713 de fecha 10 de agosto de 2023; La carta dirigida a la Sra. Alcaldesa de fecha 10 de agosto de 2023, que consta de la declaración de la Sra. Pimentel Cárcamo; Formulario de denuncia de Acoso Laboral Sexual, de fecha 10 de agosto de 2023; El Decreto Alcaldicio Sección 1°N°2387 que aprueba "Protocolo que Regula el Procead"	MARIA TERESA SIDGMAN SAITUA	PATRICIO FLORES QUIROZ		3138	PATRICIO FLORES QUIROZ	2.301	SOBRESEASE
2023	93	AGOSTO	El ingreso N°3515 de fecha 11 de agosto de 2023, del Departamento de Recursos Humanos con visto bueno del Alcalde (S) para instruir sumario administrativo; La Providencia N°4713 de fecha 10 de agosto de 2023; La carta dirigida a la Sra. Alcaldesa de fecha 10 de agosto de 2023, que consta de la declaración de la Sra. Pimentel Cárcamo; Formulario de denuncia de Acoso Laboral Sexual, de fecha 10 de agosto de 2023; El Decreto Alcaldicio Sección 1°N°2387 que aprueba "Protocolo que Regula el Procead"	MARIA TERESA SIDGMAN SAITUA	CRISTIAN SHUTE ZENTENO		3138	CRISTIAN SHUTE ZENTENO	2.301	SOBRESEASE
2023	94	AGOSTO	El ingreso N°3515 de fecha 11 de agosto de 2023, del Departamento de Recursos Humanos con visto bueno del Alcalde (S) para instruir sumario administrativo; La Providencia N°4713 de fecha 10 de agosto de 2023; La carta dirigida a la Sra. Alcaldesa de fecha 10 de agosto de 2023, que consta de la declaración de la Sra. Pimentel Cárcamo; Formulario de denuncia de Acoso Laboral Sexual, de fecha 10 de agosto de 2023; El Decreto Alcaldicio Sección 1°N°2387 que aprueba "Protocolo que Regula el Procead"	MARIA TERESA SIDGMAN SAITUA	JOHANNA SALAZAR ASTORGA (HONORARIO)		3138	JOHANNA SALAZAR ASTORGA (HONORARIO)	2.301	SOBRESEASE
2023	95	AGOSTO	El ingreso N°3519 de fecha 11 de agosto de 2023, del Departamento de Recursos Humanos con visto bueno del Alcalde (S) para instruir investigación sumaria; El Memo SEGUR. N°0983 de fecha 04 de agosto de 2023, que da cuenta del siniestro del vehículo municipal placa patente PYHJ-93, ocurrido el día 31 de julio de 2023, conducido por el funcionario señor MARCO AUGUSTO HERRERA AVILES	JOSE LUIS CALDERON ACEVEDO	MARCO HERRERA AVILES	2.939	3616	MARCO HERRERA AVILES	64	SOBRESEASE
2023	96	AGOSTO	El ingreso N°3610 de fecha 17 de agosto de 2023, del Departamento de Recursos Humanos con visto bueno del Alcalde (S) para instruir investigación sumaria; El Memo SEGUR. N°1014 de fecha 11 de agosto de 2023, que da cuenta del daño de equipo celular del sistema de inspección digital, ocurrido el día 06 de agosto de 2023, a cargo del funcionario señor SERGIO JACOB HUIAQUIVILCASTRO	CLAUDIA GOYCOLEA CARREÑO	SERGIO HUIAQUIVIL	3.163	3615	SERGIO HUIAQUIVIL	2.864	SOBRESEASE
2023	97	AGOSTO	El ingreso N°3480 de fecha 10 de agosto de 2023, del Departamento de Recursos Humanos con visto bueno del Alcalde (S) para instruir investigación sumaria; El Memo SEGUR. N°0984 de fecha 04 de agosto de 2023, que da cuenta del siniestro del móvil municipal placa patente RGHP-16, ocurrido el día 03 de agosto de 2023, conducido por el funcionario señor FRANCISCO JAVIER VALDIVIASCHROEDER	ANDREA ROJAS CORTES	FRANCISCO VALDIVIA	3.136		FRANCISCO VALDIVIA	2.171	SOBRESEASE
2023	98	AGOSTO	con visto bueno del Alcalde (S) para instruir investigación sumaria; El Memo SEGUR. N°1007 de fecha 10 de agosto de 2023, que da cuenta del siniestro del móvil municipal placa patente PYBD-27, ocurrido el día 04 de agosto de 2023, conducido por el funcionario señor CARLOS DANIEL CRISOSTOMOFLORES	BERENICE VALDENEGRO ESPINOZA	CARLOS CRISOSTOMO FLORES	3.137	3748	CARLOS CRISOSTOMO FLORES	66	SOBRESEASE
2023	99	AGOSTO	Reclamo Municipalidad de María Pinto, por incumplimiento del funcionario Víctor Villarroel en la asistencia de un comisión de servicio designada.	CAROLINA MOLFINO MENDOZA	VICTOR VILLARROEL		3022	VICTOR VILLARROEL		CERRADO
2023	100	AGOSTO	El ingreso N°3640 de fecha 21 de agosto de 2023, del Departamento de Recursos Humanos con visto bueno del Alcalde (S) para instruir investigación sumaria; El Memo SEGUR. N°1064 de fecha 21 de agosto de 2023, que da cuenta del daño de equipo celular del sistema de inspección digital ocurrido el día 21 de agosto de 2023, a cargo del funcionario señor LUIS ESCOBAR BARRA	MAURICIO ORTEGA MELO	LUIS ESCOBAR BARRA	3.135		LUIS ESCOBAR BARRA		
2023	101	AGOSTO	El ingreso N°3542 de fecha 14 de agosto de 2023, del Departamento de Recursos Humanos con visto bueno del Alcalde (S) para instruir investigación sumaria; El Memo POEP N°054/2023 de fecha 14 de agosto de 2023, que da cuenta de daño del vehículo municipal placa patente GXXP-38, a cargo del funcionario señor LUIS ADOLFO ZUÑIGA BERRIOS	ANDREA ROJAS CORTES	LUIS ZUÑIGA BERRIOS	3.139		LUIS ZUÑIGA BERRIOS	2.234	SOBRESEASE
2023	102	SEPTIEMBRE	El ingreso N°3696 de fecha 23 de agosto de 2023, del Departamento de Recursos Humanos con visto bueno del Alcalde (S) para instruir investigación sumaria; El Memo SEGUR. N°1083 de fecha 22 de agosto de 2023, que da cuenta del siniestro que sufrió el móvil municipal placa patente PYBB-83, ocurrido el día 16 de agosto de 2023, conducido por el funcionario señor GUILLERMO ENRIQUE RODRIGUEZ ARIAS	PATRICIA BERKHOFF RODRIGUEZ	GUILLERMO RODRIGUEZ ARIAS	3.139		GUILLERMO RODRIGUEZ ARIAS	2.762	SOBRESEASE
2023	103	SEPTIEMBRE	El ingreso N°3624 de fecha 18 de agosto de 2023, del Departamento de Recursos Humanos con visto bueno del Alcalde (S) para instruir investigación sumaria; Interno Alcaldía N°10168; El Memo DECUM N°1113 de fecha 18 de agosto de 2023, que da cuenta de daños en el vehículo municipal placa patente RYWL-22, conducido por el funcionario señor LUIS ALBERTO AVALOS ARANDA	JOSE MONTES ZAZZALI	LUIS AVALOS ARANDA	3.162		LUIS AVALOS ARANDA	2.188	SOBRESEASE
2023	104	SEPTIEMBRE	El ingreso N°3745 de fecha 29 de agosto de 2023, del Departamento de Recursos Humanos con visto bueno del Alcalde (S) para instruir investigación sumaria; Interno Alcaldía N°10599; El Memo SEGUR. N°1118 de fecha 29 de agosto de 2023, que da cuenta de daño de equipo celular del Sistema de Inspección Digital a cargo del funcionario señor NELSON PATRICIO GONZÁLEZ PEREIRA	GABRIELA MORALES CATALAN	NELSON GONZALEZ PEREIRA	3.134	3751	NELSON GONZALEZ PEREIRA	59	SOBRESEASE
2023	105	SEPTIEMBRE	El ingreso N°3744 de fecha 29 de agosto de 2023, del Departamento de Recursos Humanos con visto bueno del Alcalde (S) para instruir investigación sumaria; Interno Alcaldía N°10598; El Memorandum N°1370 de fecha 29 de agosto de 2023, que da cuenta del siniestro del vehículo municipal placa patente BYFY-38, ocurrido el día 22 de agosto de 2023; El Memo Sec. Mant. Veh. N°30 de fecha 22 de agosto 2023, en que consta la declaración del funcionario señor DAVID FRANCISCO CONTRERAS CARTES	CAROLINA MOLFINO MENDOZA	DAVID CONTRERAS	3.278		DAVID CONTRERAS	2.186	SOBRESEASE



2023	106	SEPTIEMBRE	El correo electrónico del funcionario señor Felipe Diego Arlegui Catalán de fecha 31 de agosto de 2023, dependiente del Departamento de Tesorería Municipal de la Dirección de Administración y Finanzas que informa situación acontecida en el piso -1; El Informe de Seguridad N°1 de fecha 31 de agosto de 2023, de Nelson Edmundo León González dependiente del Departamento de Gestión Interna de la Dirección de Seguridad Pública; Ingreso N°10758 de fecha 01 de septiembre de 2023 de Administrador Municipio	NICOLAS LUCERO LETELIER	RENE BASCUÑAN	3105	RENE BASCUÑAN	361	SUSPENSIÓN POR 3 MESES CON UN GOCE DE 50% Y UNA ANOTACIÓN DE DESMERITO DE 6 PUNTOS EN EL FACTOR DE CALIFICACIÓN COMPORTAMIENTO FUNCIONARIO SUBFACTOR CUMPLIMIENTO DE NORMAS E INSTRUCCIONES
2023	107	SEPTIEMBRE	El ingreso N°3787 de fecha 31 de agosto de 2023, del Departamento de Recursos Humanos con visto bueno del Alcalde (S) para instruir investigación sumaria; Interno Alcaldía N°10784 de fecha 01 de septiembre de 2023; El Memo SEGUR. N°1129 de fecha 30 de agosto de 2023, que da cuenta de daños ocasionados de cámara corporal municipal, a cargo del funcionario señor ENNIO DUSANBASIC FERNÁNDEZ	GABRIELA MORALES CATALAN	ENNIO BASIC	3.513	ENNIO BASIC	2.260	SOBRESEASE
2023	108	SEPTIEMBRE	El ingreso N°3767 de fecha 30 de agosto de 2023, del Departamento de Recursos Humanos con visto bueno del Alcalde (S) para instruir investigación sumaria; Interno Alcaldía N°10706 de fecha 31 de agosto de 2023; El Memo SEGUR. N°1126 de fecha 29 de agosto de 2023, que da cuenta del siniestro que sufrió móvil municipal placa patente RHDZ-86, ocurrido el día 28 de agosto de 2023, conducido por el funcionario señor BORIS RODRIGO VERGARA PARRA	PEDRO MARISIO VALDES	BORIS VERGARA	3.405	BORIS VERGARA	2.238	SOBRESEASE
2023	109	SEPTIEMBRE	El ingreso N°3795 de fecha 01 de agosto de 2023, del Departamento de Recursos Humanos con visto bueno del Alcalde (S) para instruir investigación sumaria; Interno Alcaldía N°10783 de fecha 01 de septiembre de 2023; El INF.DMAN°46 de fecha 28 de agosto de 2023, que da cuenta de lo ocurrido el día 28 de agosto de 2023, en circunstancias que conducía el funcionario señor CRISTIAN ALBERTO MONTANO ZAMORA	MARIANA CALLE JARUR	CRISTIAN MONTANO ZAMORA	3.406	CRISTIAN MONTANO ZAMORA	2.261	SOBRESEASE
2023	110	SEPTIEMBRE	El ingreso N°3798 de fecha 01 de septiembre de 2023, del Departamento de Recursos Humanos con visto bueno del Alcalde (S) para instruir investigación sumaria; Interno Alcaldía N°10992 de fecha 06 de septiembre de 2023; El Memo SEGUR. N°1125 de fecha 29 de agosto de 2023, que da cuenta de la pérdida del casco balístico Municipal ocurrido el día 23 de agosto de 2023 a cargo del funcionario señor EUSEBIO SAGARDIA RAMÍREZ	SEBASTIÁN MUÑOZ QUIROZ	EUSEBIO SAGARDIA	3.407	EUSEBIO SAGARDIA		

2023	111	SEPTIEMBRE	El ingreso N°3951 de fecha 12 de septiembre de 2023, del Departamento de Recursos Humanos con visto bueno del Alcalde (S) para instruir investigación sumaria; El Memo SEGUR. N°1081 de fecha 11 de septiembre de 2023, que da cuenta del siniestro que sufrió la motocicleta municipal placa patente PTK-88, ocurrido el día 07 de septiembre de 2023, conducido por el funcionario señor JORGE ESTEBAN CABRERA MORAGA	CAROLINA GOMEZ PIAZZA	JORGE CABRERA MORAGA	3.439	JORGE CABRERA MORAGA	2.236	SOBRESEASE
2023	112	SEPTIEMBRE	El ingreso N°3915 de fecha 08 de septiembre de 2023, del Departamento de Recursos Humanos con visto bueno del Alcalde (S) para instruir investigación sumaria; El Memo DECOM N°1224 de fecha 07 de septiembre de 2023, que da cuenta de choque del vehículo municipal placa patente PDYD-84, conducido por el funcionario señor ANTONIO FERNANDO AHUMADA MORAN	SEBASTIÁN MUÑOZ QUIROZ	ANTONIO AHUMADA	3.438	ANTONIO AHUMADA	2.242	SOBRESEASE
2023	113	SEPTIEMBRE	El Ingreso N°3893 de fecha 07 de septiembre de 2023, del Departamento de Recursos Humanos con visto bueno del Alcalde (S) para instruir investigación sumaria en contra de Funcionarios Indeterminados del Departamento de Patentes Municipales	BERNARDO NORAMBUENA	FUNCIONARIOS INDETERMINADOS	3.436	FUNCIONARIOS INDETERMINADOS		
2023	114	SEPTIEMBRE	El ingreso N°4040 de fecha 14 de septiembre de 2023, del Departamento de Recursos Humanos con visto bueno del Alcalde (S) para instruir investigación sumaria; El Memo SEGUR. N°1207 de fecha 13 de septiembre de 2023, que da cuenta del siniestro que sufrió la motocicleta municipal placa patente PTL-10, ocurrido el día 05 de septiembre de 2023, conducido por el funcionario señor HUGO ALFREDO IPINZA SARRÚA	CAROLINA MOLFINO MENDOZA	HUGO IPINZA	3.440	HUGO IPINZA	2.219	SOBRESEASE
2023	115	SEPTIEMBRE	El ingreso N°4121 de fecha 26 de septiembre de 2023, del Departamento de Recursos Humanos; El Memo N°03 de fecha 26 de septiembre de 2023, de la Alcaldesa señora Daniela Peñalosa Ramos a la Jefa del Departamento de Recursos Humanos señora Paula Navarrete Bascur que ordena instruir Sumario Administrativo en contra del funcionario señor RODRIGO ANDRÉS OCAMPO RUIZ	MARIA TERESA SIDGMAN SAITUA	RODRIGO OCAMPO RUIZ	3.480	RODRIGO OCAMPO RUIZ		
2023	116	SEPTIEMBRE	El ingreso N°4092 de fecha 25 de septiembre de 2023, del Departamento de Recursos Humanos con visto bueno del Alcalde (S) para instruir Sumario Administrativo; El interno Alcaldía N°11955 de fecha 27 de septiembre de 2023; El Memo SEGUR. N°1229 de fecha 14 de septiembre de 2023, que da cuenta de un hecho que califica como maltrato; El correo electrónico de fecha 07 de septiembre de 2023 de la señora María Alejandra Callardo Fuentes Honorario por Programa que consta de la declaración de los hechos	MARCELA MUÑOZ LANG	PABLO GARRIDO O'KUNGTTONS	455	PABLO GARRIDO O'KUNGTTONS		
2023	117	SEPTIEMBRE	El ingreso N°4062 de fecha 21 de septiembre de 2023, del Departamento de Recursos Humanos con visto bueno del Alcalde (S) para instruir investigación sumaria; Interno Alcaldía N°11890; El Memo SEGUR. N°1241 de fecha 21 de septiembre de 2023, que da cuenta de daño de equipo celular del Sistema de Inspección Digital a cargo del funcionario señor CARLOS ERNESTO OHBERG MELLADO	PEDRO MARISIO VALDES	CARLOS OHBERG	3.582	CARLOS OHBERG	2.257	SOBRESEASE



2023	118	OCTUBRE	El ingreso N°4093 de fecha 25 de septiembre de 2023, del Departamento de Recursos Humanos con visto bueno del Alcalde (S) para instruir investigación sumaria; Interno Alcaldía N°11889 de fecha 31 de agosto de 2023; El Memo SEGUR. N°1126 de fecha 26 de septiembre de 2023, que da cuenta del siniestro que sufrió móvil municipal placa patente RHDZ-80, ocurrido el día 16 de septiembre de 2023, conducido por el funcionario señor EUSEBIO JOAQUIN SAGARDIARAMIREZ	CLAUDIA GOYCOLEA CARREÑO	EUSEBIO SAGARDIA	3.614		EUSEBIO SAGARDIA	2.300	SOBRESEASE
2023	119	OCTUBRE	El ingreso N°4058 de fecha 21 de septiembre de 2023, del Departamento de Recursos Humanos con visto bueno del Alcalde (S) para instruir investigación sumaria; Interno Alcaldía N°11891 de fecha 26 de septiembre de 2023; El Memo SEGUR. N°1231 de fecha 20 de septiembre de 2023, que da cuenta del siniestro que sufrió móvil municipal placa patente PYHJ-90, ocurrido el día 12 de septiembre de 2023, conducido por el funcionario señor ELLIOT ABRAHAM AYALAARAMAYO	MARISOL GONZALEZ VALDES	ELLIOT AYALA	3.581		ELLIOT AYALA	2.756	SOBRESEASE
2023	120	OCTUBRE	El ingreso N°4171 de fecha 29 de septiembre de 2023, del Departamento de Recursos Humanos con visto bueno del Alcalde (S) para instruir investigación sumaria; Interno Alcaldía N°12122 de fecha 02 de octubre de 2023; El Memo SEGUR. N°1264 de fecha 27 de septiembre de 2023, que da cuenta del siniestro que sufrió móvil municipal placa patente RHDZ-3, ocurrido el día 24 de septiembre de 2023, conducido por el funcionario señor KEVIN BRYAN FARIAS VALERIA	BERENICE VALDENEGRO ESPINOZA	KEVIN FARIAS	3.670		KEVIN FARIAS	3.084	SOBRESEASE
2023	121	OCTUBRE	El ingreso N°4156 de fecha 28 de septiembre de 2023, del Departamento de Recursos Humanos con visto bueno del Alcalde (S) para instruir investigación sumaria; Interno Alcaldía N°12123 de fecha 05 de octubre de 2023; El Memo SEGUR. N°1273 de fecha 28 de septiembre de 2023, que da cuenta del siniestro que sufrió móvil municipal placa patente RJKY-46, ocurrido el día 24 de septiembre de 2023, conducido por el funcionario señor RICARDO ALEXIS PALMA VALDEBENITO	MARIA JOSE IRAGUEN	RICARDO PALMA	3.659		RICARDO PALMA	2.885	SOBRESEASE
2023	122	OCTUBRE	El ingreso N°4218 de fecha 03 de octubre de 2023, del Departamento de Recursos Humanos con visto bueno del Alcalde (S) para instruir investigación sumaria; Interno Alcaldía N°12297 de fecha 05 de octubre de 2023; El Memo SEGUR. N°1284 de fecha 03 de octubre de 2023, que da cuenta de daño de equipo celular del Sistema de Inspección Digital ocurrido el día 26 de septiembre de 2023 a cargo del funcionario señor OSCAR GABRIEL ANDRÉS VEGA MONTENEGRO	MARIA JOSE IRAGUEN	OSCAR VEGA MONTENEGRO	542		OSCAR VEGA MONTENEGRO		
2023	123	OCTUBRE	El ingreso N°4198 de fecha 02 de octubre de 2023, del Departamento de Recursos Humanos con visto bueno del Alcalde (S) para instruir investigación sumaria; El INF. TRANS N°4/845 de fecha 27 de septiembre de 2023, que da cuenta del siniestro vehículo municipal placa patente RYWS-42, ocurrido el día 25 de agosto de 2023, conducido por el funcionario señor GUILLERMO ANDRÉS WILSON WILSON	MAURICIO ORTEGA MELO	GUILLERMO WILSON WILSON	3.697		GUILLERMO WILSON WILSON	2.886	SOBRESEASE
2023	124	OCTUBRE	El ingreso N°4278 de fecha 05 de octubre de 2023, del Departamento de Recursos Humanos con visto bueno del Alcalde (S) para instruir Sumario Administrativo en contra del funcionario señor RONALD ALBERTO BAHAMONDES HERNÁNDEZ	PATRICIA BERKHOFF RODRIGUEZ	RONALD BAHAMONDES		3691	RONALD BAHAMONDES		
2023	125	OCTUBRE	El correo electrónico de fecha 04 de septiembre de 2023 del señor Andrés Alejandro Mejía Martínez Jefe del Departamento de Programas de Prevención Delictual de la Dirección de Seguridad Pública relacionado con correos de arrastre que denuncia comportamiento inadecuado en actividad municipal de fecha 01 de septiembre de 2023, de la señorita Isidora del Pilar Peñafiel Castillo, Honorario por Programa del Departamento de Programas de Prevención Delictual de la Dirección de Seguridad Pública	HUGO ANGEL GREBE	ISIDORA PEÑAFIEL	3.404		ISIDORA PEÑAFIEL		CERRADO
2023	126	OCTUBRE	El ingreso N°4383 de fecha 12 de octubre de 2023, del Departamento de Recursos Humanos con visto bueno del Alcalde (S) para instruir sumario administrativo; El ingreso N°12529 de fecha 12 de octubre de 2023, de Alcaldía con visto bueno del Alcalde (S) para instruir sumario administrativo; El ingreso N°4383 de fecha 12 de octubre de 2023, del Departamento de Recursos Humanos que solicita visto bueno para instruir Sumario Administrativo según antecedentes adjuntos; Formulario de denuncia de Acoso	MARISOL GONZALEZ VALDES	HUGO CARRASCO		3752	HUGO CARRASCO		
2023	127	OCTUBRE	El ingreso N°4484 de fecha 18 de octubre de 2023, del Departamento de Recursos Humanos; El Memo N°1115 del Alcalde (S), de fecha 18 de octubre de 2023a la Jefa del Departamento de Recursos Humanos, en que solicita decretar el inicio de un proceso disciplinario en contra de Funcionarios IndeterminadosDeLa Dirección De Tránsito Y Transporte Público	ROGELIO ERAZO	FUNCIONARIOS INDETERMINADOS DE LA DIRECCION DE TRANSITO Y TRANSPORTE PUBLICO.		3720	FUNCIONARIOS INDETERMINADOS DE LA DIRECCION DE TRANSITO Y TRANSPORTE PUBLICO.		
2023	128	OCTUBRE	El ingreso N°4430 de fecha 16 de octubre de 2023, del Departamento de Recursos Humanos con visto bueno del Alcalde (S) para instruir investigación sumaria; Interno Alcaldía N°12779 de fecha 17 de octubre de 2023; El Memo SEGUR. N°1363 de fecha 13 de octubre de 2023, que da cuenta del siniestro que sufrió la motocicleta municipal placa patente PTK-85, ocurrido el día 11 de octubre de 2023, conducido por el funcionario señor Carlos Marcelo SaraviaQuezada	JOSE LUIS CALDERON ACEVEDO	CARLOS SARAVIA	3.690	193	CARLOS SARAVIA		
2023	129	OCTUBRE	El ingreso N°4367 de fecha 11 de octubre de 2023, del Departamento de Recursos Humanos con visto bueno del Alcalde (S) para instruir investigación sumaria; Interno Alcaldía N°12772 de fecha 17 de octubre de 2023; El Memo SEGUR. N°1345 de fecha 10 de octubre de 2023, que da cuenta del siniestro que sufrió el móvil municipal placa patente RHDZ-76, ocurrido el día 05 de octubre de 2023, conducido por el funcionario señor Elías Samuel Salazar Díaz	JOSE MONTES ZAZZALI	ELIAS SALAZAR DIAZ	3.694	4299	ELIAS SALAZAR DIAZ		
2023	130	OCTUBRE	El ingreso N°4399 de fecha 13 de octubre de 2023, del Departamento de Recursos Humanos con visto bueno del Alcalde (S) para instruir investigación sumaria; Interno Alcaldía N°12774 de fecha 17 de octubre de 2023; El Oficio N°4724 de fecha 10 de octubre de 2023, que da cuenta de los hechos ocurridos en la camioneta municipal placa patente JDCL-37, ocurrido el día 04 de octubre de 2023, conducido por el funcionario señor Mano Figueroa Villegas	MARISOL GONZALEZ VALDES	MARIO FIGUEROA	3.696		MARIO FIGUEROA		



2023	131	OCTUBRE	El ingreso N°4404 de fecha 13 de octubre de 2023, del Departamento de Recursos Humanos con visto bueno del Alcalde (S) para instruir investigación sumaria; Interno Alcaldía N°12775 de fecha 17 de octubre de 2023; El Memo SEGUR. N°1361 de fecha 13 de octubre de 2023, que da cuenta del siniestro que sufrió el móvil municipal placa patente RGHP-26, ocurrido el día 27 de septiembre de 2023, conducido por el funcionario señor Marco Antonio Colicoy Riquelme	CAROLINA GOMEZ PIAZZA	MARCO COLICOY	3.689	4167	MARCO COLICOY	251	SOBRESEASE
2023	132	OCTUBRE	El ingreso N°4405 de fecha 13 de octubre de 2023, del Departamento de Recursos Humanos con visto bueno del Alcalde (S) para instruir investigación sumaria; Interno Alcaldía N°12776 de fecha 17 de octubre de 2023; El Memo SEGUR. N°1358 de fecha 13 de octubre de 2023, que da cuenta del siniestro que sufrió el móvil municipal placa patente RRLJ-39, ocurrido el día 09 de octubre de 2023, conducido por el funcionario señor FABIAN ISMAEL GUITIÉRREZ HERRERA	VALERIA DIAZ LARRAIN	FABIAN GUTIERREZ	3.695		FABIAN GUTIERREZ		CERRADO
2023	133	OCTUBRE	El ingreso N°4407 de fecha 13 de octubre de 2023, del Departamento de Recursos Humanos con visto bueno del Alcalde (S) para instruir investigación sumaria; Interno Alcaldía N°12778 de fecha 17 de octubre de 2023; El Memo SEGUR. N°1386 de fecha 13 de octubre de 2023, que da cuenta del siniestro que sufrió el móvil municipal placa patente RJKY-45, ocurrido el día 10 de octubre de 2023, conducido por el funcionario señor BRYAN GUSTAAVO RASSE ESPINOZA	BERENICE VALDENEGRO ESPINOZA	BRYAN RASSE	3.692		BRYAN RASSE	3.154	SOBRESEASE
2023	134	OCTUBRE	El ingreso N°4406 de fecha 13 de octubre de 2023, del Departamento de Recursos Humanos con visto bueno del Alcalde (S) para instruir investigación sumaria; Interno Alcaldía N°12777 de fecha 17 de octubre de 2023; El Memo SEGUR. N°1357 de fecha 13 de octubre de 2023, que da cuenta del siniestro que sufrió el móvil municipal placa patente SHBC-90, ocurrido el día 08 de octubre de 2023, conducido por el funcionario señor GUILLERMO ROBERTO LARA SALAZAR	GABRIELA MORALES CATALAN	ROBERTO LARA SALAZAR	3.726		ROBERTO LARA SALAZAR	2.760	SOBRESEASE
2023	135	OCTUBRE	El ingreso N°4474 de fecha 17 de octubre de 2023, del Departamento de Recursos Humanos con visto bueno del Alcalde (S) para instruir investigación sumaria; Interno Alcaldía N°12875 de fecha 19 de octubre de 2023; El Memo SEGUR. N°1370 de fecha 17 de octubre de 2023, que da cuenta del siniestro que sufrió el móvil municipal placa patente PYHJ-95, ocurrido el día 12 de octubre de 2023, conducido por el funcionario señor DANIEL ALBERTO ZAPATA BERGEZ	CAROLINA GOMEZ PIAZZA	DANIEL ZAPATA BERGEZ	3.693		DANIEL ZAPATA BERGEZ	452	SOBRESEASE
2023	136	OCTUBRE	El ingreso N°4373 de fecha 12 de octubre de 2023, del Departamento de Recursos Humanos con visto bueno del Alcalde (S) para instruir investigación sumaria; Interno Alcaldía N°12773 de fecha 17 de octubre de 2023; El Memo DECOM. N°1364 de fecha 11 de octubre de 2023, que da cuenta del siniestro que sufrió el móvil municipal placa patente RYWR-94, ocurrido el día 10 de octubre de 2023, conducido por el funcionario señor MISAELO ONOFRE MORIS GAJARDO	CLAUDIA GOYCOLEA CARREÑO	MISAELO MORIS	3.747	4061	MISAELO MORIS		

2023	137	OCTUBRE	El ingreso N°4527 de fecha 20 de octubre de 2023, del Departamento de Recursos Humanos con visto bueno del Alcalde (S) para instruir investigación sumaria; Interno Alcaldía N°12877 de fecha 19 de octubre de 2023; El Memo. N°1703 de fecha 19 de octubre de 2023, que da cuenta del siniestro que sufrió el móvil furgón municipal placa patente LXSJ-18, ocurrido el día 04 de septiembre de 2023, conducido por el funcionario señor RODRIGO ANTONIO AVENDAÑO GÁLVEZ	MARIANA CALLE JARUR	RODRIGO AVENDAÑO	3.731		RODRIGO AVENDAÑO	2.761	SOBRESEASE
2023	138	OCTUBRE	El ingreso N°4511 de fecha 19 de octubre de 2023, del Departamento de Recursos Humanos con visto bueno del Alcalde (S) para instruir investigación sumaria; Interno Alcaldía N°12898 de fecha 20 de octubre de 2023; El Memo DECOM. N°1403 de fecha 19 de octubre de 2023, que da cuenta del incidente que sufrió el móvil municipal placa patente RYWL-22, ocurrido el día 18 de octubre de 2023, conducido por el funcionario señor LUIS ALBERTO AVALOS ARANDA	TERESA LARENAS DELPIN	LUIS AVALOS	3.836		LUIS AVALOS	2.917	SOBRESEASE
2023	139	OCTUBRE	El ingreso N°4502 de fecha 18 de octubre de 2023, del Departamento de Recursos Humanos con visto bueno del Alcalde (S) para instruir Sumario Administrativo según antecedentes recibidos; El Interno Alcaldía N°12856 de fecha 19 de octubre de 2023; La Declaración prestada por el señor Rodrigo Andrés García Hernández	MARIA SOLEDAD GALMEZ ELGUETA	MARIA BEATRIZ HERNANDEZ		3749	MARIA BEATRIZ HERNANDEZ		
2023	140	NOVIEMBRE	El ingreso N°4612 de fecha 25 de octubre de 2023, del Departamento de Recursos Humanos con visto bueno del Alcalde (S) para instruir investigación sumaria; Interno Alcaldía N°13208 de fecha 26 de octubre de 2023; El Memo N°1748 de fecha 25 de octubre de 2023, que da cuenta del siniestro que sufrió el funcionario señor Rodrigo Antonio Avendaño Gálvez	SILVANA SAEZ ARANEDA	RODRIGO AVENDAÑO	3.775		RODRIGO AVENDAÑO	2.921	SOBRESEASE
2023	141	NOVIEMBRE	INGRESO S/N DE FECHA 13 DE OCTUBRE, CON INSTRUCCION DEL ALCALDE (S) PARA INSTRUIR UN SUMARIO ADMINISTRATIVO, EN UNA PUBLICACION QUE NARRA HECHOS PRODUCTO DE UNA INVESTIGACION DE CIPER CHILE DE FECHA 13 DE OCTUBRE; RESPECTO DEL FUNCIONARIO SEÑOR FRANCISCO AGUAYO ARANEDA	MARIA TERESA RUIZ GAJARDO	FRANCISCO AGUAYO		3598	FRANCISCO AGUAYO		
2023	142	NOVIEMBRE	MEMO N°5 DE FECHA 27 DE SEPTIEMBRE DE 2023 DE LA ALCALDESA SRA. DANIELA PEÑALOZA RAMOS, DIRIGIDO AL JEFE DEL DEPARTAMENTO DE RECURSOS HUMANOS (S) QUE ORDENA QUE SE DECRETE LA INSTRUCCION DE SUMARIO ADMINISTRATIVO; INGRESO 4095 DE FECHA DE FECHA 25 DE SEPTIEMBRE DE 2023 DE LA FUNCIONARIA JEANNETTE LEON MALEBRAN EN CONTRA DE LA FUNCIONARIA SEÑORA PAULA NAVARRETE BASCUR	NICOLAS LUCERO LETELIER	PAULA NAVARRETE		3655	PAULA NAVARRETE		



2023	143	NOVIEMBRE	El ingreso N°4755 de fecha 31 de octubre de 2023, del Departamento de Recursos Humanos con visto bueno del Alcalde (S) para instruir investigación sumaria; Interno Alcaldía N°13427; El Memo D.P.J N°739 de fecha 31 de octubre de 2023, que da cuenta del siniestro que sufrió el vehículo arrendado a la empresa Global Leasing Spa, placa patente RRJG-28, ocurrido el día 30 de octubre de 2023, a cargo del funcionario señor Waldo Patricio Ramos Madariaga	SEBASTIÁN AGUAYO ROSSO	WALDO RAMOS MADARIAGA	3.897		WALDO RAMOS MADARIAGA	2.918	SOBRESEASE
2023	144	NOVIEMBRE	El ingreso N°4771 de fecha 06 de noviembre de 2023, del Departamento de Recursos Humanos; El Informe N°001685 de fecha 04 de noviembre de 2023, de la Dirección Jurídica; El Interno Alcaldía N°13298 de fecha 06 de noviembre de 2023; El ingreso N°4648 de fecha 26 de octubre de 2023, del Departamento de Recursos Humanos con visto bueno del Alcalde (S) para instruir investigación sumaria; El Memo SEGUR. N°1424 de fecha 25 de octubre de 2023, que da cuenta del siniestro que sufrió el móvil municipal	ANDREA ROJAS CORTES	RODRIGO LARA VARGAS	3.898		RODRIGO LARA VARGAS	67	SOBRESEASE
2023	145	NOVIEMBRE	El ingreso N°4811 de fecha 08 de noviembre de 2023, del Departamento de Recursos Humanos con visto bueno del Alcalde (S) para instruir investigación sumaria; Interno Alcaldía N°13645 de fecha 08 de noviembre de 2023; El Memorandum N°1840 de fecha 08 de	CAROLINA MOLFINO MENDOZA	ESYEBAN CHACON ARAYA	3.986		ESYEBAN CHACON ARAYA	63	SOBRESEASE
2023	146	NOVIEMBRE	El ingreso N°4773 de fecha 06 de noviembre de 2023, del Departamento de Recursos Humanos con visto bueno del Alcalde (S) para instruir investigación sumaria; El Memorandum N°200 de la Jefa (S) del Departamento de Relaciones Públicas y Prensa a la Jefa del Departamento de Recursos Humanos de fecha 06 de noviembre de 2023, que informa siniestro de la camioneta placa patente JDCL-43-1, conducido por el funcionario señor Luis Miguel Martínez Martínez	TERESA LARENAS DELPIN	LUIS MIGUEL MARTINEZ MARTINEZ	3.988		LUIS MIGUEL MARTINEZ MARTINEZ	69	SOBRESEASE
2023	147	NOVIEMBRE	El ingreso N°4850 de fecha 09 de noviembre de 2023, del Departamento de Recursos Humanos con visto bueno del Alcalde (S) para instruir Sumario Administrativo; El Interno Alcaldía N°13719 de fecha 09 de noviembre de 2023; El Informe del señor Maximo Rüdth Abello a Cesar Valladares Sotomayor Jefe del Departamento Centros de Spa; El formulario de denuncia de Acoso Laboral o Sexual de la Municipalidad de Las Condes de fecha 30 de octubre de 2023	MARIA JOSE IRAGUEN	CONSTANZA ABURMAN		3987	CONSTANZA ABURMAN		
2023	148	NOVIEMBRE	El ingreso N°4948 de fecha 14 de noviembre de 2023, del Departamento de Recursos Humanos con visto bueno del Alcalde (S) para instruir investigación sumaria; Interno Alcaldía N°13983 de fecha 15 de noviembre de 2023; El Memo SEGUR. N°1503 de fecha 13 de noviembre de 2023, que da cuenta del siniestro que sufrió el móvil municipal placa patente RHDZ-77, ocurrido el día 07 de noviembre de 2023, conducido por el funcionario señor JAIME OMAR ALVARADO BELMAR	SEBASTIÁN MUÑOZ QUIROZ	JAIME ALVARADO	4.076		JAIME ALVARADO	35	SOBRESEASE
2023	149	NOVIEMBRE	El ingreso N°4980 de fecha 15 de noviembre de 2023, del Departamento de Recursos Humanos con visto bueno del Alcalde (S) para instruir investigación sumaria; Interno Alcaldía N°14052 de fecha 16 de noviembre de 2023; Memo Segur N°1547 de fecha 14 de noviembre de 2023, que da cuenta del siniestro que sufrió el móvil municipal placa patente PYBB-83, ocurrido el día 08 de noviembre de 2023, conducido por el funcionario señor EDGARDO VICTORINO COLIVOROGUEQUEN	SEBASTIÁN AGUAYO ROSSO	EDGARDO COLIVOTO	4.015		EDGARDO COLIVOTO	33	SOBRESEASE
2023	150	NOVIEMBRE	El ingreso N°4949 de fecha 14 de noviembre de 2023, del Departamento de Recursos Humanos con visto bueno del Alcalde (S) para instruir investigación sumaria; Interno Alcaldía N°14051 de fecha 16 de noviembre de 2023; Memo Segur N°1523 de fecha 13 de noviembre de 2023, que da cuenta del Memo 1522 que sufrió Daño de equipo celular del Sistema de Inspección Digital, ocurrido el día 12 de noviembre de 2023, por el funcionario señor BORIS RODRIGO VERGARAPARRA	CAROLINA GOMEZ PIAZZA	BORIS VERGARA PARRA	4.014		BORIS VERGARA PARRA	106	SOBRESEASE
2023	151	NOVIEMBRE	El ingreso N°5318 de fecha 22 de noviembre de 2023, del Departamento de Recursos Humanos; El Memorandum N°144 del Alcalde (S) a la Jefa del Departamento de Recursos Humanos de fecha 22 de noviembre de 2023, que ordena que se decrete la instrucción de una investigación sumaria en base al documento recibido, con el objeto de verificar el eventual incumplimiento de obligaciones o deberes funcionarios; El Memo D. Informática N°697 del Departamento de Computación e Informática al Administrador Muni	HUGO ANGEL GREBE	TOMAS PINOCHET	4.013	24	TOMAS PINOCHET	1.104	APLICASE MEDIDA DISCIPLINARIA DE SUSPENSIÓN DEL EMPLEO POR 3 MESES CON GOCE DEL 50% DE LAS REMUNERACIONES Y UNA ANOTACION DE 6 PUNTOS EN EL FACOTR COMPORTAMIENTO FUNCIONARIO SUBFACTOR CUMPLIMIENTO DE NORMAS E INSTRUCCIONES
2023	152	NOVIEMBRE	El ingreso N°4947 de fecha 14 de noviembre de 2023, del Departamento de Recursos Humanos con visto bueno del Alcalde (S) para instruir investigación sumaria; Interno Alcaldía N°14050 de fecha 16 de noviembre de 2023; El Memo SEGUR. N°1531 de fecha 14 de noviembre de 2023, que da cuenta del siniestro que sufrió el móvil municipal placa patente HHVX-91, ocurrido el día 12 de noviembre de 2023, conducido por el funcionario señor BRAYAN GUSTAVO RASSEESPINOZA	GABRIELA MORALES CATALAN	GUSTAVO RASSE	4.053		GUSTAVO RASSE	60	SOBRESEASE



2023	153	NOVIEMBRE	El ingreso N°5428 de fecha 23 de noviembre de 2023, del Departamento de Recursos Humanos con visto bueno del Alcalde (S) para instruir Sumario Administrativo según denuncia adjunta: El Interno Alcaldía N°14329 de fecha 23 de noviembre de 2023; El Formulario de denuncia de Acoso Laboral y Sexual, de fecha 29 de septiembre de 2023; El Decreto Alcaldicio Sección 1ª N°2387 que aprueba "Protocolo que Regula el Procedimiento de Actuación para la Prevención y Denuncia de Conductas Constitutivas de Acos	MAURICIO ORTEGA MELO	JUAN MANUEL DIAZ		4.062	JUAN MANUEL DIAZ			
2023	154	NOVIEMBRE	El ingreso N°5041 de fecha 14 de noviembre de 2023, del Departamento de Recursos Humanos con visto bueno del Alcalde (S) para instruir investigación sumaria; Interno Alcaldía N°14173 de fecha 20 de noviembre de 2023; INF TRANS N°1064 de fecha 13 de noviembre de 2023, que da cuenta del siniestro que sufrió el móvil municipal placa patente RRJG-47 el día 09 de noviembre de 2023, asignado al funcionario señor CRISTIAN ANDRES RODRIGUEZ CORNEJO	MARCELA MUÑOZ LANG	CRISTIAN RODRIGUEZ		4.060	CRISTIAN RODRIGUEZ			
2023	155	DICIEMBRE	El ingreso N°5035 de fecha 17 de noviembre de 2023, del Departamento de Recursos Humanos con visto bueno del Alcalde (S) para instruir investigación sumaria; Interno Alcaldía N°14172 de fecha 20 de noviembre de 2023; la Providencia, N°6799 de fecha 15 de noviembre de 2023; correo electrónico de fecha 15 de noviembre de 2023 ingresado al Sistema de Atención al Vecino por reclamo de la contribuyente Srta. XIMENA ILLANES NAVARRO en contra del funcionario Sr. MARCELO ANDRÉS SARMIENTO MUÑOZ	SEBASTIÁN MUÑOZ QUIROZ	MARCELO SARMIENTO		4.054	MARCELO SARMIENTO	65	SOBRESEASE	
2023	156	DICIEMBRE	El ingreso N°5053 de fecha 20 de noviembre de 2023, del Departamento de Recursos Humanos con visto bueno del Alcalde (S) para instruir investigación sumaria; Interno Alcaldía N°14174 de fecha 20 de noviembre de 2023; Memo Decom. N°1586 de fecha 17 de noviembre de 2023; que da cuenta del siniestro que sufrió el móvil municipal placa patente STAZ-39, ocurrido el día 15 de noviembre de 2023, conducido por el funcionario señor Sr. MIGUEL ANGEL MEZA MEZA	ANDREA ROJAS CORTES	MIGUEL MEZA MEZA		4.046	MIGUEL MEZA MEZA	61	SOBRESEASE	
2023	157	DICIEMBRE	El ingreso N°5396 de fecha 23 de noviembre de 2023, del Departamento de Recursos Humanos; El Memo SEGUR. N°1676 de fecha 22 de noviembre de 2023, queda cuenta del siniestro que sufrió el móvil municipal placa patente PYHJ-92, ocurrido el día 10 de noviembre de 2023, conducido por el funcionario señor RODRIGO HUMBERTO VALENZUELA BRAVO	MARIA TERESA SIDGMAN SAITUA	RODRIGO VALENZUELA		4.166	RODRIGO VALENZUELA	418	SOBRESEASE	
2023	158	DICIEMBRE	El Ingreso N°5613 de fecha 28 de noviembre de 2023, del Departamento de Recursos Humanos con visto bueno del Alcalde (S) para instruir Investigación Sumaria según antecedentes adjuntos; El Interno Alcaldía N°14973 de fecha 28 de noviembre de 2023; El Formulario de denuncia de Acoso Laboral y Sexual de fecha 21 de noviembre de 2023; El Decreto Alcaldicio Sección 1ª N°2387 que aprueba "Protocolo que Regula el Procedimiento de Actuación para la Prevención y Denuncia de Conductas Constitutivas de A	SEBASTIÁN AGUAYO ROSSO	JUAN MANUEL VERGARA		38	477	JUAN MANUEL VERGARA		
2023	159	DICIEMBRE	Administrativo en contra de Funcionarios Indeterminados de la Dirección de Tránsito y Transporte Público, con el objeto de determinar la veracidad de los hechos descritos en la denuncia y el eventual incumplimiento de obligaciones o deberes func	NICOLAS LUCERO LETELIER	FUNCIONARIOS INDETERMINADOS DE TRANSITO			4103	FUNCIONARIOS INDETERMINADOS DE TRANSITO		
2023	160	DICIEMBRE	El ingreso N°5775 de fecha 07 de diciembre de 2023, del Departamento de Recursos Humanos con visto bueno del Alcalde (S) para instruir investigación sumaria; El Interno Alcaldía N°15468; El Memo DECOM N°1733 de fecha 06 de diciembre de 2023, que da cuenta de lo acontecido en la camioneta placa patente STWW-97, ocurrido el día 05 de diciembre de 2023, asignada al funcionario señor Gualdo Antonio Avendaño Avendaño	PEDRO MARISIO VALDES	GUALDO AVENDAÑO AVENDAÑO		4.298	GUALDO AVENDAÑO AVENDAÑO	113	SOBRESEASE	
2023	161	DICIEMBRE	El ingreso N°5722 de fecha 05 de diciembre de 2023, del Departamento de Recursos Humanos con visto bueno del Alcalde (S) para instruir investigación sumaria; El Interno Alcaldía N°15408; El Memo SEGUR. N°1707 de fecha 28 de noviembre de 2023, que da cuenta del siniestro que sufrió el móvil municipal placa patente RGHP-16, ocurrido el día 25 de noviembre de 2023, conducido por el funcionario señor Guillermo Roberto Lara Salazar	SILVANA SAEZ ARANEDA	GUILLERMO LARA		4.297	GUILLERMO LARA	333	SOBRESEASE	
2023	162	DICIEMBRE	El ingreso N°5844 de fecha 13 de diciembre de 2023, del Departamento de Recursos Humanos con visto bueno del Alcalde (S) para instruir investigación sumaria; El Interno Alcaldía N°15742 de fecha 14 de diciembre de 2023; El Memo SEGUR. N°1773 de fecha 11 de diciembre de 2023, que da cuenta del siniestro que sufrió el móvil municipal placa patente PXYH-13, ocurrido el día 07 de diciembre de 2023, conducido por el funcionario señor Miguel Ángel Ramírez Gómez	JOSE LUIS CALDERON ACEVEDO	MIGUEL ANGEL RAMIREZ		41	MIGUEL ANGEL RAMIREZ			
2023	163	DICIEMBRE	El ingreso N°5825 de fecha 13 de diciembre de 2023, del Departamento de Recursos Humanos con visto bueno del Alcalde (S) para instruir investigación sumaria; El Interno Alcaldía N°15700 de fecha 13 de diciembre de 2023; El Memo SEGUR. N°1751 de fecha 07 de diciembre de 2023, que da cuenta del siniestro que sufrió el móvil municipal placa patente RHDZ-78, ocurrido el día 02 de diciembre de 2023, conducido por el funcionario señor Víctor Alejandro Bravo Altamirano	VALERIA DIAZ LARRAIN	VICTOR BRAVO		4.323	VICTOR BRAVO	447	SOBRESEASE	
2023	164	DICIEMBRE	El ingreso N°5868 de fecha 14 de diciembre de 2023, del Departamento de Recursos Humanos con visto bueno del Alcalde (S) para instruir investigación sumaria; El Interno Alcaldía N°15770 de fecha 15 de diciembre de 2023; El Memo SEGUR. N°1795 de fecha 14 de diciembre de 2023, que da cuenta del siniestro que sufrió el móvil municipal placa patente RBKD-22, ocurrido el día 07 de diciembre de 2023, conducido por el funcionario señor Paul Anthony Cortés Oportus	ANDREA ROJAS CORTES	PAUL CORTES		40	PAUL CORTES			
2023	165	DICIEMBRE	El ingreso N°5936 de fecha 19 de diciembre de 2023, del Departamento de Recursos Humanos; La Providencia N°7216 de fecha 05 de diciembre de 2023, construcción del Alcalde (S) para instruir Sumario Administrativo; El Oficio N°E423438/2023 de fecha 04 de diciembre de 2023, de la Contraloría General de la República, por denuncia anónima presentada en contra del funcionario señor Ronald Alberto Bahamondes Hernández	HUGO ANGEL GREBE	RONALD BAHAMONDES			39	RONALD BAHAMONDES	437	SOBRESEASE



2023	166	DICIEMBRE	Humanos con visto bueno del Alcalde (S) para instruir investigación sumaria; El Mem. Trans. N°11/127 de fecha 21 de diciembre de 2023, que informa sobre hurto de teléfono fiscal a cargo del funcionario señor Ricardo Eleazar Ariagada Morales desde dependencias municipales	PATRICIA BERKHOFF RODRIGUEZ	RICARDO ARRIAGADA	37		RICARDO ARRIAGADA		
2023	167	DICIEMBRE	INGRESO N°6028 DE FECHA 21 DE DICIEMBRE DE 2023; MEMO N°10 DE FECHA 21 DE DICIEMBRE DE 2023 DE LA ALCALDESA; Y MEMO N°167 DE FECHA 23 DE DICIEMBRE DE 2023 DEL ALCALDE (S) AMBOS INSTRUYENDO SUMARIO ADMINISTRATIVO EN CONTRA DE LOS FUNCIONARIOS JUAN ANDRES PEÑA PEÑA, OSCAR AREVALO, PEDRO CARRASCO ARANEDAY SERGIO HEREDIA MORALES	NICOLAS LUCERO LETELIER	OSCAR AREVALO		4.334	OSCAR AREVALO		
2023	168	DICIEMBRE	INGRESO N°6028 DE FECHA 21 DE DICIEMBRE DE 2023; MEMO N°10 DE FECHA 21 DE DICIEMBRE DE 2023 DE LA ALCALDESA; Y MEMO N°167 DE FECHA 23 DE DICIEMBRE DE 2023 DEL ALCALDE (S) AMBOS INSTRUYENDO SUMARIO ADMINISTRATIVO EN CONTRA DE LOS FUNCIONARIOS JUAN ANDRES PEÑA PEÑA, OSCAR AREVALO, PEDRO CARRASCO ARANEDAY SERGIO HEREDIA MORALES	NICOLAS LUCERO LETELIER	JUAN ANDRES PEÑA		4.334	JUAN ANDRES PEÑA		
2023	169	DICIEMBRE	INGRESO N°6028 DE FECHA 21 DE DICIEMBRE DE 2023; MEMO N°10 DE FECHA 21 DE DICIEMBRE DE 2023 DE LA ALCALDESA; Y MEMO N°167 DE FECHA 23 DE DICIEMBRE DE 2023 DEL ALCALDE (S) AMBOS INSTRUYENDO SUMARIO ADMINISTRATIVO EN CONTRA DE LOS FUNCIONARIOS JUAN ANDRES PEÑA PEÑA, OSCAR AREVALO, PEDRO CARRASCO ARANEDAY SERGIO HEREDIA MORALES	NICOLAS LUCERO LETELIER	SERGIO HEREDIA		4.334	SERGIO HEREDIA		
2023	170	DICIEMBRE	INGRESO N°6028 DE FECHA 21 DE DICIEMBRE DE 2023; MEMO N°10 DE FECHA 21 DE DICIEMBRE DE 2023 DE LA ALCALDESA; Y MEMO N°167 DE FECHA 23 DE DICIEMBRE DE 2023 DEL ALCALDE (S) AMBOS INSTRUYENDO SUMARIO ADMINISTRATIVO EN CONTRA DE LOS FUNCIONARIOS JUAN ANDRES PEÑA PEÑA, OSCAR AREVALO, PEDRO CARRASCO ARANEDAY SERGIO HEREDIA MORALES	NICOLAS LUCERO LETELIER	PEDRO CARRASCO		4.334	PEDRO CARRASCO		
2023	171	DICIEMBRE	EL OFICIO FOLIO E417262/2023 DE LA II CONTRALORIA REGIONAL METROPOLITANA QUE ORDENA EL INICIO DE UN PROCEDIMIENTO DISCIPLINARIO POR LOS HECHOS CONSIGNADOS, EL MEMO 07 DE FECHA 20 DE NOVIEMBRE DE 2023, DE LA ALCALDESA DE LA MUNICIPALIDAD DE LAS CONDES, QUE ORDENA INSTRUIR UN SUMARIO ADMINISTRATIVO CONTRA FUNCIONARIOS INDETERMINADOS	JORGE VERGARA GOMEZ	FUNCIONARIO INDETERMINADOS DE LA MUNICIPALIDAD DE LAS CONDES		4193	FUNCIONARIO INDETERMINADOS DE LA MUNICIPALIDAD DE LAS CONDES		

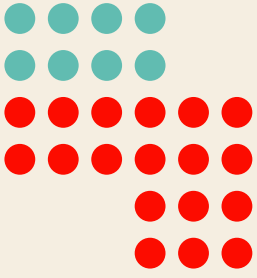

ANEXO 4

JUICIOS DIRECCIÓN JURÍDICA AÑO 2023



TRIBUNAL	ROL	CARÁTULA	MATERIA	DEMANDANTE	DEMANDADO	ESTADO PROCESAL
1° Juzgado Civil de Santiago	1615-2019	Municipalidad de Las Condes con Centro de Seguridad Vecinal Valle Alegre	Juicio Rendición de Cuentas	Municipalidad de Las Condes	Centro de Seguridad Vecinal Valle Alegre	Discusión
1° Juzgado Civil de Santiago	11927-2022	Ignacio Arturo Vera Campos y Hermano Limitada con Municipalidad de Las Condes	Prescripción	Ignacio Arturo Vera Campos y Hermano Limitada	Municipalidad de Las Condes	Discusión
1° Juzgado Civil de Santiago	569-2023	Inversiones Kilimanjaro Ltda. con Municipalidad de Las Condes	Prescripción	Inversiones Kilimanjaro Ltda.	Municipalidad de Las Condes	Sentencia
1° Juzgado Civil de Santiago	1759-2023	Sociedad Agrícola Los Sauces de Leyda Limitada con Municipalidad de Las Condes	Prescripción	Sociedad Agrícola Los Sauces de Leyda Limitada	Municipalidad de Las Condes	Sentencia
1° Juzgado Civil de Santiago	3486-2023	Inmobiliaria Cúbica Montemar SpA con Municipalidad de Las Condes	Prescripción	Inmobiliaria Cúbica Montemar SpA	Municipalidad de Las Condes	Sentencia
1° Juzgado Civil de Santiago	5035-2023	Municipalidad de Las Condes con Municipalidad de Vitacura	Nulidad de derecho público	Municipalidad de Las Condes	Municipalidad de Vitacura	Discusión
1° Juzgado Civil de Santiago	10395-2023	Córdoba y Parraguez, Carlos con Municipalidad de Las Condes	Prescripción	Córdoba y Parraguez, Carlos	Municipalidad de Las Condes	Discusión
1° Juzgado Civil de Santiago	13498-2023	Comercial TSA SpA con Municipalidad de Las Condes	Prescripción	Comercial TSA SpA	Municipalidad de Las Condes	Discusión
1° Juzgado Civil de Santiago	14888-2023	Cáceres Schanze, Federico con Municipalidad de Las Condes	Prescripción	Cáceres Schanze, Federico	Municipalidad de Las Condes	Sentencia
1° Juzgado Civil de Santiago	16012-2023	Productora de Seguros Mar del Sur Ltda. con Municipalidad de Las Condes	Prescripción	Productora de Seguros Mar del Sur Ltda.	Municipalidad de Las Condes	Sentencia
1° Juzgado Civil de Santiago	18801-2023	Masterplan Grupo Inmobiliario S.A. con Municipalidad de Las Condes	Prescripción	Masterplan Grupo Inmobiliario S.A.	Municipalidad de Las Condes	Discusión
1° Juzgado Civil de Santiago	18859-2023	Forni y Fortes Arquitectos Asociados con Municipalidad de Las Condes	Prescripción	Forni y Fortes Arquitectos Asociados	Municipalidad de Las Condes	Discusión
2° Juzgado Civil de Santiago	3013-2022	Sociedad Inversiones Los Angeles Limitada con Municipalidad de Las Condes	Prescripción	Sociedad Inversiones Los Angeles Limitada	Municipalidad de Las Condes	Sentencia
2° Juzgado Civil de Santiago	3695-2022	Blanche Reyes, Christian Andrés con Municipalidad de Las Condes	Jactancia	Blanche Reyes, Christian Andrés	Municipalidad de Las Condes	Discusión
2° Juzgado Civil de Santiago	8790-2022	Asesorías e Inversiones Puerto Banuz SpA con Municipalidad de Las Condes	Prescripción	Asesorías e Inversiones Puerto Banuz SpA	Municipalidad de Las Condes	Sentencia
2° Juzgado Civil de Santiago	10858-2022	Inversiones RS Capital Ltda. con Municipalidad de Las Condes	Prescripción	Inversiones RS Capital Ltda.	Municipalidad de Las Condes	Sentencia
2° Juzgado Civil de Santiago	11219-2022	Inversiones Dumuña II Ltda. con Municipalidad de Las Condes	Prescripción	Inversiones Dumuña II Ltda.	Municipalidad de Las Condes	Sentencia
2° Juzgado Civil de Santiago	11735-2022	Inversiones Bascañán Limitada con Municipalidad de Las Condes	Prescripción	Inversiones Bascañán Limitada	Municipalidad de Las Condes	Sentencia
2° Juzgado Civil de Santiago	13730-2022	Sepúlveda Hernández, Ramona con Municipalidad de Las Condes	Prescripción	Sepúlveda Hernández, Ramona	Municipalidad de Las Condes	Sentencia
2° Juzgado Civil de Santiago	142-2023	Inversiones El Manzanar Limitada con Municipalidad de Las Condes	Prescripción	Inversiones El Manzanar Limitada	Municipalidad de Las Condes	Discusión
2° Juzgado Civil de Santiago	2808-2023	Inversiones WM Ltda. con Municipalidad de Las Condes	Prescripción	Inversiones WM Ltda.	Municipalidad de Las Condes	Sentencia



2° Juzgado Civil de Santiago	4483-2023	Donoso Crocco, Eduardo con Municipalidad de Las Condes	Prescripción	Donoso Crocco, Eduardo	Municipalidad de Las Condes	Discusión
2° Juzgado Civil de Santiago	6029-2023	Pena Mundnich, María de Los Angeles con Municipalidad de Las Condes	Prescripción	Pena Mundnich, María de Los Angeles	Municipalidad de Las Condes	Discusión
2° Juzgado Civil de Santiago	6860-2023	Rolando González Fernández e Hijos y Compañía Limitada con Municipalidad de Las Condes	Prescripción	Rolando González Fernández e Hijos y Compañía Limitada	Municipalidad de Las Condes	Discusión
2° Juzgado Civil de Santiago	13497-2023	Interline Transportes Aéreos y Marítimos Limitada con Municipalidad de Las Condes	Prescripción	Interline Transportes Aéreos y Marítimos Limitada	Municipalidad de Las Condes	Discusión
2° Juzgado Civil de Santiago	18097-2023	Transportes e Inversiones Fernando Bravo Rivera E.I.R.L. con Municipalidad de Las Condes	Prescripción	Transportes e Inversiones Fernando Bravo Rivera E.I.R.L.	Municipalidad de Las Condes	Discusión
2° Juzgado Civil de Santiago	19702-2023	Inversiones M cinco Limitada con Municipalidad de Las Condes	Prescripción	Inversiones M cinco Limitada	Municipalidad de Las Condes	Discusión
3° Juzgado Civil de Santiago	2702-2021	Inversiones Tabachines S.A. con Municipalidad de Las Condes	Prescripción	Inversiones Tabachines S.A.	Municipalidad de Las Condes	Sentencia
3° Juzgado Civil de Santiago	1192-2022	Constructora Inmobiliaria Santo Domingo S.A. con Municipalidad de Las Condes	Prescripción	Constructora Inmobiliaria Santo Domingo S.A.	Municipalidad de Las Condes	Discusión
3° Juzgado Civil de Santiago	10242-2022	Prieto Larrain, Sergio José con Municipalidad de Las Condes	Prescripción	Prieto Larrain, Sergio José	Municipalidad de Las Condes	Sentencia
3° Juzgado Civil de Santiago	10817-2022	Lo Scoglio Inversiones S.A. con Municipalidad de Las Condes	Prescripción	Lo Scoglio Inversiones S.A.	Municipalidad de Las Condes	Sentencia
3° Juzgado Civil de Santiago	14441-2022	Sociedad de Servicios Profesionales Montes Rodríguez Limitada con Municipalidad de Las Condes	Prescripción	Sociedad de Servicios Profesionales Montes Rodríguez Limitada	Municipalidad de Las Condes	Sentencia
3° Juzgado Civil de Santiago	15179-2022	Erif Balut Ingeniería Computación e Informática EIRL con Municipalidad de Las Condes	Prescripción	Erif Balut Ingeniería Computación e Informática EIRL	Municipalidad de Las Condes	Sentencia
3° Juzgado Civil de Santiago	3416-2023	Inversiones Arundel con Municipalidad de Las Condes	Prescripción	Inversiones Arundel	Municipalidad de Las Condes	Sentencia
3° Juzgado Civil de Santiago	4592-2023	Haeussler Leatherbee, Benjamin con Municipalidad de Las Condes	Prescripción	Haeussler Leatherbee, Benjamin	Municipalidad de Las Condes	Sentencia
3° Juzgado Civil de Santiago	10653-2023	Inversiones Baker River SpA con Municipalidad de Las Condes	Prescripción	Inversiones Baker River SpA	Municipalidad de Las Condes	Sentencia
3° Juzgado Civil de Santiago	12262-2023	Dr. Raúl Berrios y Cía. SpA con Municipalidad de Las Condes	Prescripción	Dr. Raúl Berrios y Cía. SpA	Municipalidad de Las Condes	Sentencia
3° Juzgado Civil de Santiago	13088-2023	Rheinen Giacomo, Alba con Municipalidad de Las Condes	Prescripción	Rheinen Giacomo, Alba	Municipalidad de Las Condes	Discusión
3° Juzgado Civil de Santiago	15923-2023	Inversiones y Asesorías Gasu SpA con Municipalidad de Las Condes	Prescripción	Inversiones y Asesorías Gasu SpA	Municipalidad de Las Condes	Discusión
4° Juzgado Civil de Santiago	10289-2020	Municipalidad de Las Condes con Club de Adulto Mayor Nuestra Señora de Fátima	Juicio Rendición de Cuentas	Municipalidad de Las Condes	Club de Adulto Mayor Nuestra Señora de Fátima	Discusión
4° Juzgado Civil de Santiago	5078-2021	Inmobiliaria Nueva El Golf Spa con Municipalidad de Las Condes	Indemnización de perjuicios	Inmobiliaria Nueva El Golf Spa	Municipalidad de Las Condes	Discusión
4° Juzgado Civil de Santiago	1606-2022	Inversiones Tondonia Limitada con Municipalidad de Las Condes	Prescripción	Inversiones Tondonia Limitada	Municipalidad de Las Condes	Sentencia



4° Juzgado Civil de Santiago	4503-2022	Zenteno Cisternas, María con Municipalidad de Las Condes	Prescripción	Zenteno Cisternas, María	Municipalidad de Las Condes	Sentencia
4° Juzgado Civil de Santiago	6504-2022	Inversiones Santa Ángela SpA con Municipalidad de Las Condes	Prescripción	Inversiones Santa Ángela SpA	Municipalidad de Las Condes	Sentencia
4° Juzgado Civil de Santiago	8016-2022	Undurraga y Asociados SpA con Municipalidad de Las Condes	Prescripción	Undurraga y Asociados SpA	Municipalidad de Las Condes	Sentencia
4° Juzgado Civil de Santiago	10998-2022	In Store Media SpA con Municipalidad de Las Condes	Prescripción	In Store Media SpA	Municipalidad de Las Condes	Sentencia
4° Juzgado Civil de Santiago	13352-2022	Inversiones PU Ltda. con Municipalidad de Las Condes	Prescripción	Inversiones PU Ltda.	Municipalidad de Las Condes	Sentencia
4° Juzgado Civil de Santiago	13873-2022	Inversiones Los Oleandros Ltda. con Municipalidad de Las Condes	Prescripción	Inversiones Los Oleandros Ltda.	Municipalidad de Las Condes	Sentencia
4° Juzgado Civil de Santiago	14026-2022	Importadora Zenway SpA con Municipalidad de Las Condes	Prescripción	Importadora Zenway SpA	Municipalidad de Las Condes	Sentencia
4° Juzgado Civil de Santiago	14038-2022	Solver Ingenieros Limitada con Municipalidad de Las Condes	Prescripción	Solver Ingenieros Limitada	Municipalidad de Las Condes	Discusión
4° Juzgado Civil de Santiago	3758-2023	Inversiones Sast Limitada con Municipalidad de Las Condes	Prescripción	Inversiones Sast Limitada	Municipalidad de Las Condes	Discusión
4° Juzgado Civil de Santiago	7279-2023	Asesorías E Inversiones Santa Ximena Limitada con Municipalidad de Las Condes	Prescripción	Asesorías E Inversiones Santa Ximena Limitada	Municipalidad de Las Condes	Discusión
4° Juzgado Civil de Santiago	8158-2023	Inversiones Sailuba Sailuba Limitada con Municipalidad de Las Condes	Prescripción	Inversiones Sailuba Sailuba Limitada	Municipalidad de Las Condes	Discusión
4° Juzgado Civil de Santiago	8546-2023	Forestal Allipen Limitada con Municipalidad de Las Condes	Prescripción	Forestal Allipen Limitada	Municipalidad de Las Condes	Discusión
4° Juzgado Civil de Santiago	11262-2023	Sociedad de Inversiones Rosario Limitada con Municipalidad de Las Condes	Prescripción	Sociedad de Inversiones Rosario Limitada	Municipalidad de Las Condes	Discusión
4° Juzgado Civil de Santiago	12964-2023	Servicios de Salud de La Fuente y Compañía Limitada con Municipalidad de Las Condes	Prescripción	Servicios de Salud de La Fuente y Compañía Limitada	Municipalidad de Las Condes	Discusión
4° Juzgado Civil de Santiago	16382-2023	Calderón Figueroa, Carolina Mariel con Municipalidad de Las Condes	Prescripción	Calderón Figueroa, Carolina Mariel	Municipalidad de Las Condes	Discusión
4° Juzgado Civil de Santiago	18518-2023	Inversiones HVS Limitada con Municipalidad de Las Condes	Prescripción	Inversiones HVS Limitada	Municipalidad de Las Condes	Discusión
5° Juzgado Civil de Santiago	4067-2021	Bremen Inversiones Limitada con Municipalidad de Las Condes	Prescripción	Bremen Inversiones Limitada	Municipalidad de Las Condes	Sentencia
5° Juzgado Civil de Santiago	8046-2021	Agrícola Santa Sara S.A. con Municipalidad de Las Condes	Prescripción	Agrícola Santa Sara S.A.	Municipalidad de Las Condes	Discusión
5° Juzgado Civil de Santiago	6722-2022	Salinas Rojas, Antonieta con Municipalidad de Las Condes	Prescripción	Salinas Rojas, Antonieta	Municipalidad de Las Condes	Discusión
5° Juzgado Civil de Santiago	9441-2022	Netcorp South America S.A. con Municipalidad de Las Condes	Prescripción	Netcorp South America S.A.	Municipalidad de Las Condes	Sentencia
5° Juzgado Civil de Santiago	11953-2022	Sociedad Médica Monteblanco SpA con Municipalidad de Las Condes	Prescripción	Sociedad Médica Monteblanco SpA	Municipalidad de Las Condes	Sentencia



5° Juzgado Civil de Santiago	12408-2022	Grupo Ensenada S.A. con Municipalidad de Las Condes	Prescripción	Grupo Ensenada S.A.	Municipalidad de Las Condes	Sentencia
5° Juzgado Civil de Santiago	12828-2022	Impulsa Desarrollos Inmobiliarios SpA con Municipalidad de Las Condes	Prescripción	Impulsa Desarrollos Inmobiliarios SpA	Municipalidad de Las Condes	Sentencia
5° Juzgado Civil de Santiago	13497-2022	Asesorías Profesionales Río Gaviota Limitada con Municipalidad de Las Condes	Prescripción	Asesorías Profesionales Río Gaviota Limitada	Municipalidad de Las Condes	Sentencia
5° Juzgado Civil de Santiago	13509-2022	Asesorías e Inversiones Howden Patagonia S.A. con Municipalidad de Las Condes	Prescripción	Asesorías e Inversiones Howden Patagonia S.A.	Municipalidad de Las Condes	Sentencia
5° Juzgado Civil de Santiago	13612-2022	Inmobiliaria Siete DM Limitada con Municipalidad de Las Condes	Prescripción	Inmobiliaria Siete DM Limitada	Municipalidad de Las Condes	Sentencia
5° Juzgado Civil de Santiago	13815-2022	Servicios Médicos Medra Limitada con Municipalidad de Las Condes	Prescripción	Servicios Médicos Medra Limitada	Municipalidad de Las Condes	Sentencia
5° Juzgado Civil de Santiago	5471-2023	Parada Agurto, Juan con Municipalidad de Las Condes	Prescripción	Parada Agurto, Juan	Municipalidad de Las Condes	Discusión
5° Juzgado Civil de Santiago	9625-2023	Inversiones y Asesorías San Ignacio S.A. con Municipalidad de Las Condes	Prescripción	Inversiones y Asesorías San Ignacio S.A.	Municipalidad de Las Condes	Sentencia
5° Juzgado Civil de Santiago	16947-2023	Cortés Thiers, Javier con Municipalidad de Las Condes	Prescripción	Cortés Thiers, Javier	Municipalidad de Las Condes	Discusión
5° Juzgado Civil de Santiago	19337-2023	Prestaciones Médicas Huidobro Limitada con Municipalidad de Las Condes	Prescripción	Prestaciones Médicas Huidobro Limitada	Municipalidad de Las Condes	Discusión
6° Juzgado Civil de Santiago	2700-2022	Inversiones Nicolás Queirolo Ltda. con Municipalidad de Las Condes	Prescripción	Inversiones Nicolás Queirolo Ltda.	Municipalidad de Las Condes	Sentencia
6° Juzgado Civil de Santiago	3639-2022	Tep Chile S.A. con Municipalidad de Las Condes	Pago de lo no Debido	Tep Chile S.A.	Municipalidad de Las Condes	Discusión
6° Juzgado Civil de Santiago	6720-2022	The Marshall School Limitada con Municipalidad de Las Condes	Prescripción	The Marshall School Limitada	Municipalidad de Las Condes	Sentencia
6° Juzgado Civil de Santiago	13699-2022	Ortuzar Ortuzar, Victor Manuel con Municipalidad de Las Condes	Prescripción	Ortuzar Ortuzar, Victor Manuel	Municipalidad de Las Condes	Sentencia
6° Juzgado Civil de Santiago	14021-2022	Sucesión Duilio Canepa con Municipalidad de Las Condes	Prescripción	Sucesión Duilio Canepa	Municipalidad de Las Condes	Sentencia
6° Juzgado Civil de Santiago	15202-2022	Matriz Inmobiliaria SpA con Municipalidad de Las Condes	Prescripción	Matriz Inmobiliaria SpA	Municipalidad de Las Condes	Discusión
6° Juzgado Civil de Santiago	15824-2022	Logroño Asesorías Limitada con Municipalidad de Las Condes	Prescripción	Logroño Asesorías Limitada	Municipalidad de Las Condes	Sentencia
6° Juzgado Civil de Santiago	4599-2023	Municipalidad de Las Condes con Ramirez de La Jara, Claudia Loreto con	Juicio Rendición de Cuentas	Municipalidad de Las Condes	Ramirez de La Jara, Claudia Loreto	Discusión
6° Juzgado Civil de Santiago	5089-2023	Inversiones Monterrey SpA con Municipalidad de Las Condes	Prescripción	Inversiones Monterrey SpA	Municipalidad de Las Condes	Sentencia
6° Juzgado Civil de Santiago	11359-2023	Asesorías Legal Pérez-Cotapos Limitada con Municipalidad de Las Condes	Prescripción	Asesorías Legal Pérez-Cotapos Limitada	Municipalidad de Las Condes	Discusión
6° Juzgado Civil de Santiago	12779-2023	Vásquez Castro, Raúl con Municipalidad de Las Condes	Prescripción	Vásquez Castro, Raúl	Municipalidad de Las Condes	Discusión



7° Juzgado Civil de Santiago	6512-2020	Sociedad de Servicios Médicos e Inversiones Sobarzo Limitada con Municipalidad De Las Condes	Prescripción	Sociedad de Servicios Médicos e Inversiones Sobarzo Limitada	Municipalidad de Las Condes	Discusión
7° Juzgado Civil de Santiago	521-2022	Venegas Sáez, Mariana con Municipalidad de Las Condes	Prescripción	Venegas Sáez, Mariana	Municipalidad de Las Condes	Discusión
7° Juzgado Civil de Santiago	10725-2022	De La Fuente Castillo, José Andrés con Municipalidad de Las Condes	Prescripción	De La Fuente Castillo, José Andrés	Municipalidad de Las Condes	Discusión
7° Juzgado Civil de Santiago	10900-2022	Estay Müller, Sebastián con Municipalidad de Las Condes	Prescripción	Estay Müller, Sebastián	Municipalidad de Las Condes	Sentencia
7° Juzgado Civil de Santiago	13311-2022	Claure y Compañía Limitada con Municipalidad de Las Condes	Prescripción	Claure y Compañía Limitada	Municipalidad de Las Condes	Sentencia
7° Juzgado Civil de Santiago	14418-2022	Inmobiliaria San Felipe Dos Spa con Municipalidad de Las Condes	Prescripción	Inmobiliaria San Felipe Dos Spa	Municipalidad de Las Condes	Sentencia
7° Juzgado Civil de Santiago	1585-2023	Manriquez Toesca, Ana del Carmen con Administradora General de Fondos Toesca S.A. y otros	Indemnización de perjuicios	Manriquez Toesca, Ana del Carmen	Administradora General de Fondos Toesca S.A. y otros	Discusión
7° Juzgado Civil de Santiago	8685-2023	Municipalidad de Las Condes con CSV Colina Del Peumo	Juicio Rendición de Cuentas	CSV Colina Del Peumo	Municipalidad de Las Condes	Discusión
7° Juzgado Civil de Santiago	14055-2023	Inversiones Patagonia Limitada con Municipalidad de Las Condes	Prescripción	Inversiones Patagonia Limitada	Municipalidad de Las Condes	Discusión
7° Juzgado Civil de Santiago	16952-2023	Torres Alcoholado, José Alejandro con Municipalidad de Las Condes	Nulidad de derecho público	Torres Alcoholado, José Alejandro	Municipalidad de Las Condes	Discusión
7° Juzgado Civil de Santiago	19319-2023	Constructora de Pavimentos Asfálticos Bitumix S.A con Municipalidad de Las Condes	Cumplimiento Forzado Contrato	Constructora de Pavimentos Asfálticos Bitumix S.A	Municipalidad de Las Condes	Discusión
8° Juzgado Civil de Santiago	12586-2016	Lemui Saldivia, María Julia con Municipalidad de Las Condes	Indemnización de perjuicios	Lemui Saldivia, María Julia	Municipalidad de Las Condes	Prueba
8° Juzgado Civil de Santiago	7233-2021	Municipalidad de Las Condes con Centro de Seguridad Vecinal Las Condesas 3	Juicio Rendición de Cuentas	Municipalidad de Las Condes	Centro de Seguridad Vecinal Las Condesas 3	Discusión
8° Juzgado Civil de Santiago	10001-2021	Inversiones Columbia Limitada con Municipalidad de Las Condes	Prescripción	Inversiones Columbia Limitada	Municipalidad de Las Condes	Discusión
8° Juzgado Civil de Santiago	6312-2022	Inversiones Santa Ángela SpA con Municipalidad de Las Condes	Prescripción	Inversiones Santa Ángela SpA	Municipalidad de Las Condes	Discusión
8° Juzgado Civil de Santiago	8551-2022	Gestión Integral de Cobranzas Sociedad Anónima con Municipalidad de Las Condes	Indemnización de perjuicios	Gestión Integral de Cobranzas Sociedad Anónima	Municipalidad de Las Condes	Discusión
8° Juzgado Civil de Santiago	9534-2022	Nilian Fernández, Andrea del Carmen con Municipalidad de Las Condes	Prescripción	Nilian Fernández, Andrea del Carmen	Municipalidad de Las Condes	Sentencia
8° Juzgado Civil de Santiago	12668-2022	Dinecom SpA con Municipalidad de Las Condes	Prescripción	Dinecom SpA con Municipalidad de Las Condes	Municipalidad de Las Condes	Sentencia
8° Juzgado Civil de Santiago	13722-2022	Inmobiliaria Santa Bernardita S.A. con Municipalidad de Las Condes	Prescripción	Inmobiliaria Santa Bernardita S.A.	Municipalidad de Las Condes	Sentencia
8° Juzgado Civil de Santiago	14050-2022	Henríquez Manríquez, Eliana con Municipalidad de Las Condes	Prescripción	Henríquez Manríquez, Eliana	Municipalidad de Las Condes	Sentencia
8° Juzgado Civil de Santiago	14405-2022	Sociedad de Inversiones y Formación Gastronómica ECF Limitada con Municipalidad de Las Condes	Prescripción	Sociedad de Inversiones y Formación Gastronómica ECF Limitada	Municipalidad de Las Condes	Sentencia



8° Juzgado Civil de Santiago	15841-2022	Inmobiliaria Hassi Hnos. Ltda. con Municipalidad de Las Condes	Prescripción	Inmobiliaria Hassi Hnos. Ltda.	Municipalidad de Las Condes	Sentencia
8° Juzgado Civil de Santiago	1873-2023	G.T.A. Chile SpA con Municipalidad de Las Condes	Prescripción	G.T.A. Chile SpA	Municipalidad de Las Condes	Discusión
8° Juzgado Civil de Santiago	3424-2023	Inversiones Stockport con Municipalidad de Las Condes	Prescripción	Inversiones Stockport	Municipalidad de Las Condes	Sentencia
8° Juzgado Civil de Santiago	3557-2023	Valles Benítez, Pablo con Municipalidad de Las Condes	Prescripción	Valles Benitez, Pablo	Municipalidad de Las Condes	Discusión
8° Juzgado Civil de Santiago	5088-2023	Vergara Pascal, Manuel con Municipalidad de Las Condes	Prescripción	Vergara Pascal, Manuel	Municipalidad de Las Condes	Discusión
8° Juzgado Civil de Santiago	5797-2023	Inversiones e Inmobiliaria La Quiteña Limitada con Municipalidad de Las Condes	Prescripción	Inversiones e Inmobiliaria La Quiteña Limitada	Municipalidad de Las Condes	Sentencia
8° Juzgado Civil de Santiago	6128-2023	Inversiones y Asesorías N y C Limitada con Municipalidad de Las Condes	Prescripción	Inversiones y Asesorías N y C Limitada	Municipalidad de Las Condes	Sentencia
8° Juzgado Civil de Santiago	8316-2023	Tom Montalva, Denis con Municipalidad de Las Condes	Prescripción	Tom Montalva, Denis	Municipalidad de Las Condes	Discusión
8° Juzgado Civil de Santiago	8583-2023	González Villalón, Bernardo con Municipalidad de Las Condes	Prescripción	González Villalón, Bernardo	Municipalidad de Las Condes	Discusión
8° Juzgado Civil de Santiago	9585-2023	Solano Vera, Carlos con Municipalidad de Las Condes	Prescripción	Solano Vera, Carlos	Municipalidad de Las Condes	Discusión
8° Juzgado Civil de Santiago	10356-2023	Inversiones Tomás Swett Limitada con Municipalidad de Las Condes	Prescripción	Inversiones Tomás Swett Limitada	Municipalidad de Las Condes	Discusión
8° Juzgado Civil de Santiago	13799-2023	PV Vallenar Uno con SpA Municipalidad de Las Condes	Prescripción	PV Vallenar Uno SpA	Municipalidad de Las Condes	Discusión
8° Juzgado Civil de Santiago	14708-2023	Doctor Carlos Polanco y Compañía Limitada con Municipalidad de Las Condes	Prescripción	Doctor Carlos Polanco y Compañía Limitada	Municipalidad de Las Condes	Discusión
8° Juzgado Civil de Santiago	19443-2023	Diez Nome, Francisco con Municipalidad de Las Condes	Prescripción	Diez Nome, Francisco	Municipalidad de Las Condes	Discusión
8° Juzgado Civil de Santiago	19444-2023	Diez Nome, Francisco con Municipalidad de Las Condes	Prescripción	Diez Nome, Francisco	Municipalidad de Las Condes	Discusión
9° Juzgado Civil de Santiago	22087-2016	Inmobiliaria e Inversiones Rucalaf Limitada con Municipalidad de Las Condes	Nulidad de derecho público	Inmobiliaria e Inversiones Rucalaf Limitada	Municipalidad de Las Condes	Sentencia
9° Juzgado Civil de Santiago	10268-2020	Municipalidad de Las Condes con Club Deportivo Gremio	Juicio Rendición de Cuentas	Municipalidad de Las Condes	Club deportivo Gremio	Discusión
9° Juzgado Civil de Santiago	5202-2022	Elgueta López, Bárbara con Municipalidad de Las Condes	Prescripción	Elgueta López, Bárbara	Municipalidad de Las Condes	Sentencia
9° Juzgado Civil de Santiago	6363-2022	Inversiones Santa Magdalena Ltda. con Municipalidad de Las Condes	Prescripción	Inversiones Santa Magdalena Ltda.	Municipalidad de Las Condes	Discusión
9° Juzgado Civil de Santiago	7828-2022	Andeschimp SpA con Municipalidad de Las Condes	Prescripción	Andeschimp SpA	Municipalidad de Las Condes	Discusión
9° Juzgado Civil de Santiago	13119-2022	Asesorías Cognus Consulting S.A. con Municipalidad de Las Condes	Prescripción	Asesorías Cognus Consulting S.A.	Municipalidad de Las Condes	Sentencia



9° Juzgado Civil de Santiago	14411-2022	Inversiones Treinta y Siete S.A. con Municipalidad de Las Condes	Prescripción	Inversiones Treinta y Siete S.A.	Municipalidad de Las Condes	Sentencia
9° Juzgado Civil de Santiago	14708-2022	Oyarzún Propiedades SpA con Municipalidad de Las Condes	Prescripción	Oyarzún Propiedades SpA	Municipalidad de Las Condes	Sentencia
9° Juzgado Civil de Santiago	14960-2022	Agrícola Las Camelias Ltda. con Municipalidad de Las Condes	Prescripción	Boario S.A.	Agrícola Las Camelias Ltda.	Sentencia
9° Juzgado Civil de Santiago	15724-2022	Boario S.A. con Municipalidad de Las Condes	Prescripción	Boario S.A.	Municipalidad de Las Condes	Sentencia
9° Juzgado Civil de Santiago	684-2023	Vásquez Rosati, Andrea con Municipalidad de Las Condes	Prescripción	Vásquez Rosati, Andrea	Municipalidad de Las Condes	Sentencia
9° Juzgado Civil de Santiago	1793-2023	Page Personnel Intrnational Chile Limitada con Municipalidad de Las Condes	Prescripción	Page Personnel Intrnational Chile Limitada	Municipalidad de Las Condes	Sentencia
9° Juzgado Civil de Santiago	2632-2023	EDC Geotérmica SpA con Municipalidad de Las Condes	Prescripción	EDC Geotérmica SpA	Municipalidad de Las Condes	Sentencia
9° Juzgado Civil de Santiago	3430-2023	Inversiones y Asesorías JVF Limitada con Municipalidad de Las Condes	Prescripción	Inversiones y Asesorías JVF Limitada	Municipalidad de Las Condes	Sentencia
9° Juzgado Civil de Santiago	5375-2023	Inmobiliaria Colegio Inglés S.A. con Municipalidad de Las Condes	Prescripción	Inmobiliaria Colegio Inglés S.A.	Municipalidad de Las Condes	Sentencia
9° Juzgado Civil de Santiago	5442-2023	Inversiones Santa Veronica y Compañía Limitada con Municipalidad de Las Condes	Prescripción	Inversiones Santa Veronica y Compañía Limitada	Municipalidad de Las Condes	Sentencia
9° Juzgado Civil de Santiago	7708-2023	Asesorías Duhart Limitada con Municipalidad de Las Condes	Prescripción	Asesorías Duhart Limitada	Municipalidad de Las Condes	Discusión
9° Juzgado Civil de Santiago	8011-2023	Araneda Maillet, Carolina con Municipalidad de Las Condes	Prescripción	Araneda Maillet, Carolina	Municipalidad de Las Condes	Sentencia
9° Juzgado Civil de Santiago	11153-2023	Musura Aguirre Ivo Stiepan con Municipalidad de Las Condes	Prescripción	Musura Aguirre Ivo Stiepan	Municipalidad de Las Condes	Sentencia
9° Juzgado Civil de Santiago	14354-2023	Americanus SpA con Municipalidad de Las Condes	Prescripción	Americanus SpA	Municipalidad de Las Condes	Sentencia
9° Juzgado Civil de Santiago	15062-2023	Inversiones Getxo Limitada con Municipalidad de Las Condes	Prescripción	Inversiones Getxo Limitada	Municipalidad de Las Condes	Discusión
9° Juzgado Civil de Santiago	15967-2023	Prestaciones Médicas Schnettler Limitada con Municipalidad de Las Condes	Prescripción	Prestaciones Médicas Schnettler Limitada	Municipalidad de Las Condes	Discusión
9° Juzgado Civil de Santiago	17287-2023	Inversiones y Rentas Verena e Ithurbisquy Limitada con Municipalidad de Las Condes	Prescripción	Inversiones y rentas Verena e Ithurbisquy Limitada	Municipalidad de Las Condes	Discusión
9° Juzgado Civil de Santiago	18716-2023	Escudero Rojas, Óscar con Municipalidad de Las Condes	Prescripción	Escudero Rojas, Óscar	Municipalidad de Las Condes	Discusión
10° Juzgado Civil de Santiago	6480-2022	Inmobiliaria Sinai Limitada con Municipalidad de Las Condes	Prescripción	Inmobiliaria Sinai Limitada	Municipalidad de Las Condes	Discusión
10° Juzgado Civil de Santiago	8280-2022	Aéreo Interpolar Limitada con Municipalidad de Las Condes	Prescripción	Aéreo Interpolar Limitada	Municipalidad de Las Condes	Sentencia
10° Juzgado Civil de Santiago	12007-2022	Cassanello Munita, Mario con Municipalidad de Las Condes	Prescripción	Cassanello Munita, Mario	Municipalidad de Las Condes	Sentencia



10° Juzgado Civil de Santiago	1769-2023	Soc. de Inversiones Asesorías y Rentas C y R Limitada con Municipalidad de Las Condes	Prescripción	Soc. de Inversiones Asesorías y Rentas C y R Limitada	Municipalidad de Las Condes	Sentencia
10° Juzgado Civil de Santiago	3539-2023	Inversiones Reiss Viena Vanessa SpA con Municipalidad de Las Condes	Prescripción	Inversiones Reiss Viena Vanessa SpA	Municipalidad de Las Condes	Sentencia
10° Juzgado Civil de Santiago	4128-2023	Sociedad Civil de Rentas El Arcón con Municipalidad de Las Condes	Prescripción	Sociedad Civil de Rentas El Arcón	Municipalidad de Las Condes	Discusión
10° Juzgado Civil de Santiago	5461-2023	Maquinarias Riocorvo Limitada con Municipalidad de Las Condes	Prescripción	Maquinarias Riocorvo Limitada	Municipalidad de Las Condes	Discusión
10° Juzgado Civil de Santiago	6825-2023	Importadora Internacional Global Trading SpA con Municipalidad de Las Condes	Prescripción	Importadora Internacional Global Trading SpA	Municipalidad de Las Condes	Discusión
10° Juzgado Civil de Santiago	7715-2023	Asesorías e Inversiones MTA Limitada con Municipalidad de Las Condes	Prescripción	Asesorías e Inversiones MTA Limitada	Municipalidad de Las Condes	Discusión
10° Juzgado Civil de Santiago	8920-2023	Asesorías e Inversiones Punto de Equilibrio Ltda. con Municipalidad de Las Condes	Prescripción	Asesorías e Inversiones Punto de Equilibrio Ltda.	Municipalidad de Las Condes	Discusión
10° Juzgado Civil de Santiago	12393-2023	Tassara Carrasco, Mauricio con Municipalidad de Las Condes	Prescripción	Tassara Carrasco, Mauricio	Municipalidad de Las Condes	Discusión
10° Juzgado Civil de Santiago	13151-2023	Constructora e Inmobiliaria CVP Limitada con Municipalidad de Las Condes	Prescripción	Constructora e Inmobiliaria CVP Limitada	Municipalidad de Las Condes	Discusión
10° Juzgado Civil de Santiago	16010-2023	Asesorías y Servicios Aserv Limitada con Municipalidad de Las Condes	Prescripción	Asesorías y Servicios Aserv Limitada	Municipalidad de Las Condes	Sentencia
10° Juzgado Civil de Santiago	16161-2023	YMT Asesorías y Mecánica de Suelo SpA con Municipalidad de Las Condes	Prescripción	YMT Asesorías y Mecánica de Suelo SpA	Municipalidad de Las Condes	Discusión
10° Juzgado Civil de Santiago	16886-2023	Espindola Toro, Ana con Municipalidad de Las Condes	Prescripción	Espindola Toro, Ana	Municipalidad de Las Condes	Discusión
10° Juzgado Civil de Santiago	17854-2023	Intermedia Brokers Limitada con Municipalidad de Las Condes	Prescripción	Intermedia Brokers Limitada	Municipalidad de Las Condes	Discusión
10° Juzgado Civil de Santiago	18109-2023	Doctor Gonzalo Sanhueza y Compañía Limitada con Municipalidad de Las Condes	Prescripción	Doctor Gonzalo Sanhueza y Compañía Limitada	Municipalidad de Las Condes	Discusión
11° Juzgado Civil de Santiago	9418-2021	Álamos Rojas, Pedro Pablo con Municipalidad de Las Condes	Reclamación Resolución Administrativa	Álamos Rojas, Pedro Pablo	Municipalidad de Las Condes	Discusión
11° Juzgado Civil de Santiago	9692-2021	Inversiones Zona SPA con Municipalidad de Las Condes	Prescripción	Inversiones Zona SPA	Municipalidad de Las Condes	Sentencia
11° Juzgado Civil de Santiago	923-2022	Inversiones Isidora SpA con Municipalidad de Las Condes	Prescripción	Inversiones Isidora SpA	Municipalidad de Las Condes	Sentencia
11° Juzgado Civil de Santiago	8618-2022	Bentjerodt Ruiz, Arturo con Municipalidad de Las Condes	Prescripción	Bentjerodt Ruiz, Arturo	Municipalidad de Las Condes	Sentencia
11° Juzgado Civil de Santiago	13998-2022	Molina y Cia. Limitada con Municipalidad de Las Condes	Prescripción	Molina y Cia. Limitada con Municipalidad de Las Condes	Municipalidad de Las Condes	Sentencia
11° Juzgado Civil de Santiago	15614-2022	Inversiones y Proyectos Cariola SpA. con Municipalidad de Las Condes	Prescripción	Inversiones y Proyectos Cariola SpA.	Municipalidad de Las Condes	Discusión
11° Juzgado Civil de Santiago	1803-2023	Empresas de Servicios Transitorios Page Interim Chile Limitada con Municipalidad de Las Condes	Prescripción	Empresas de Servicios Transitorios Page Interim Chile Limitada	Municipalidad de Las Condes	Sentencia



11° Juzgado Civil de Santiago	3279-2023	Hotelera Alcázar S.A. con Municipalidad de Las Condes	Prescripción	Hotelera Alcázar S.A.	Municipalidad de Las Condes	Sentencia
11° Juzgado Civil de Santiago	3826-2023	Yeomans Gibbons, Jonathan con Municipalidad de Las Condes	Prescripción	Yeomans Gibbons, Jonathan	Municipalidad de Las Condes	Sentencia
11° Juzgado Civil de Santiago	11682-2023	Riquelme Pavez, Osvaldo con Municipalidad de Las Condes	Prescripción	Riquelme Pavez, Osvaldo	Municipalidad de Las Condes	Discusión
11° Juzgado Civil de Santiago	13152-2023	Asesorías Arrivillaga Limitada con Municipalidad de Las Condes	Prescripción	Asesorías Arrivillaga Limitada	Municipalidad de Las Condes	Discusión
11° Juzgado Civil de Santiago	13784-2023	Asesorías e Inversiones B & C Limitada con Municipalidad de Las Condes	Prescripción	Asesorías e Inversiones B & C Limitada	Municipalidad de Las Condes	Sentencia
11° Juzgado Civil de Santiago	17503-2023	González Medina, Alfredo con Municipalidad de Las Condes	Prescripción	González Medina, Alfredo	Municipalidad de Las Condes	Discusión
11° Juzgado Civil de Santiago	18344-2023	Inversiones MPF SpA con Municipalidad de Las Condes	Prescripción	Inversiones MPF SpA	Municipalidad de Las Condes	Discusión
12° Juzgado Civil de Santiago	14627-2013	Municipalidad de Las Condes con Ministerio de Vivienda y Urbanismo	Nulidad de derecho público	Municipalidad de Las Condes	Ministerio de Vivienda y Urbanismo	Sentencia
12° Juzgado Civil de Santiago	6009-2022	Inmobiliaria Cóndor S.A. con Municipalidad de Las Condes	Prescripción	Inmobiliaria Cóndor S.A.	Municipalidad de Las Condes	Sentencia
12° Juzgado Civil de Santiago	7836-2022	Inmobiliaria Cóndor S.A. con Municipalidad de Las Condes	Prescripción	Inmobiliaria Cóndor S.A.	Municipalidad de Las Condes	Sentencia
12° Juzgado Civil de Santiago	8250-2022	Inversiones y Proyectos Ltda. con Municipalidad de Las Condes	Prescripción	Inversiones y Proyectos Ltda.	Municipalidad de Las Condes	Sentencia
12° Juzgado Civil de Santiago	11067-2022	Paralelo Films SpA con Municipalidad de Las Condes	Prescripción	Paralelo Films SpA	Municipalidad de Las Condes	Sentencia
12° Juzgado Civil de Santiago	11962-2022	Trend Spa con Municipalidad de Las Condes	Prescripción	Trend Spa	Municipalidad de Las Condes	Sentencia
12° Juzgado Civil de Santiago	12000-2022	Inversiones El Rodeo Limitada con Municipalidad de Las Condes	Prescripción	Inversiones El Rodeo Limitada	Municipalidad de Las Condes	Sentencia
12° Juzgado Civil de Santiago	646-2023	Pavone y Compañía Limitada con Municipalidad de Las Condes	Prescripción	Pavone y Compañía Limitada	Municipalidad de Las Condes	Discusión
12° Juzgado Civil de Santiago	1198-2023	Inmobiliaria e Inversiones J.M. Bengolea e Hijos Limitada con Municipalidad de Las Condes	Prescripción	Inmobiliaria e Inversiones J.M. Bengolea e Hijos Limitada	Municipalidad de Las Condes	Sentencia
12° Juzgado Civil de Santiago	1280-2023	Forestal Bandurrias Limitada con Municipalidad de Las Condes	Prescripción	Forestal Bandurrias Limitada con Municipalidad de Las Condes	Municipalidad de Las Condes	Discusión
12° Juzgado Civil de Santiago	2265-2023	Inversiones e Inmobiliaria Portugal Limitada con Municipalidad de Las Condes	Prescripción	Inversiones e Inmobiliaria Portugal Limitada	Municipalidad de Las Condes	Sentencia
12° Juzgado Civil de Santiago	7167-2023	Great Place To Work Chile SpA con Municipalidad de Las Condes	Prescripción	Great Place To Work Chile SpA	Municipalidad de Las Condes	Sentencia
12° Juzgado Civil de Santiago	7988-2023	Inversiones Tondonia Limitada con Municipalidad de Las Condes	Prescripción	Inversiones Tondonia Limitada	Municipalidad de Las Condes	Sentencia
12° Juzgado Civil de Santiago	8532-2023	Municipalidad de Las Condes con Centro de Vigilancia Vecinal Constantino Vigilmadre Mazarello	Juicio Rendición de Cuentas	Municipalidad de Las Condes	Centro de Vigilancia Vecinal Constantino Vigilmadre Mazarello	Sentencia



12° Juzgado Civil de Santiago	9415-2023	Cavaso SpA con Municipalidad de Las Condes	Prescripción	Cavaso SpA	Municipalidad de Las Condes	Sentencia
12° Juzgado Civil de Santiago	13121-2023	Agrícola Millahue Limitada con Municipalidad de Las Condes	Prescripción	Agrícola Millahue Limitada	Municipalidad de Las Condes	Discusión
12° Juzgado Civil de Santiago	13376-2023	Wise Asesorías Limitada con Municipalidad de Las Condes	Prescripción	Wise Asesorías Limitada	Municipalidad de Las Condes	Sentencia
12° Juzgado Civil de Santiago	14204-2023	Sociedad Inmobiliaria Comercial San Jorge S.A. con Municipalidad de Las Condes	Prescripción	Sociedad Inmobiliaria Comercial San Jorge S.A.	Municipalidad de Las Condes	Discusión
12° Juzgado Civil de Santiago	16760-2023	Inmobiliaria VM Limitada con Municipalidad de Las Condes	Prescripción	Inmobiliaria VM Limitada	Municipalidad de Las Condes	Discusión
12° Juzgado Civil de Santiago	17309-2023	Avendaño Romero, Camilo Esteban con Municipalidad de Las Condes	Prescripción	Avendaño Romero, Camilo Esteban	Municipalidad de Las Condes	Discusión
13° Juzgado Civil de Santiago	6891-2021	Municipalidad de Las Condes con Centro de Seguridad Vecinal Hermanos Cabot	Juicio Rendición de Cuentas	Municipalidad de Las Condes	Centro de Seguridad Vecinal Hermanos Cabot	Sentencia
13° Juzgado Civil de Santiago	8236-2022	Inversiones Los Pablo Ltda. con Municipalidad de Las Condes	Prescripción	Inversiones Los Pablo Ltda.	Municipalidad de Las Condes	Sentencia
13° Juzgado Civil de Santiago	11272-2022	Tassara Tassara Enrique Victor Ramón con Municipalidad de Las Condes	Prescripción	Tassara Tassara Enrique Victor Ramón	Municipalidad de Las Condes	Sentencia
13° Juzgado Civil de Santiago	12891-2022	Dowling Montalva, Álvaro con Municipalidad de Las Condes	Prescripción	Dowling Montalva, Álvaro	Municipalidad de Las Condes	Discusión
13° Juzgado Civil de Santiago	3171-2023	Inversiones e Inmobiliaria MZ S.A. con Municipalidad de Las Condes	Prescripción	Inversiones e Inmobiliaria MZ S.A.	Municipalidad de Las Condes	Discusión
13° Juzgado Civil de Santiago	4198-2023	Inversiones El Nido Limitada con Municipalidad de Las Condes	Prescripción	Inversiones El Nido Limitada	Municipalidad de Las Condes	Sentencia
13° Juzgado Civil de Santiago	4949-2023	Inveriones Jahuel y Cia. Colectiva Civil con Municipalidad de Las Condes	Prescripción	Inveriones Jahuel y Cia. Colectiva Civil	Municipalidad de Las Condes	Discusión
13° Juzgado Civil de Santiago	10380-2023	Inversiones Bozzher Limitada con Municipalidad de Las Condes	Prescripción	Inversiones Bozzher Limitada	Municipalidad de Las Condes	Discusión
13° Juzgado Civil de Santiago	10449-2023	Asesorías e Inversiones Pontevedra Limitada con Municipalidad de Las Condes	Prescripción	Asesorías e Inversiones Pontevedra Limitada	Municipalidad de Las Condes	Discusión
13° Juzgado Civil de Santiago	11398-2023	Doctores Postigo y Villarroel SpA con Municipalidad de Las Condes	Prescripción	Doctores Postigo y Villarroel SpA	Municipalidad de Las Condes	Sentencia
13° Juzgado Civil de Santiago	11742-2023	Inversiones y Proyectos Cariola SpA. con Municipalidad de Las Condes	Cobro de Factura	Inversiones y Proyectos Cariola SpA.	Municipalidad de Las Condes	Discusión
13° Juzgado Civil de Santiago	13563-2023	Fritz Balzer, Harold con Municipalidad de Las Condes	Prescripción	Fritz Balzer, Harold	Municipalidad de Las Condes	Discusión
13° Juzgado Civil de Santiago	14658-2023	Dr. Sebastián Uribe y Cia. SpA con Municipalidad de Las Condes	Prescripción	Dr. Sebastián Uribe y Cia. SpA	Municipalidad de Las Condes	Sentencia
13° Juzgado Civil de Santiago	18848-2023	Inversiones Aruto S.A. con Municipalidad de Las Condes	Prescripción	Inversiones Aruto S.A.	Municipalidad de Las Condes	Discusión
13° Juzgado Civil de Santiago	19166-2023	Concesión Estacionamientos Municipales de Las Condes S.A. con Municipalidad de Las Condes	Prescripción	Concesión Estacionamientos Municipales de Las Condes S.A.	Municipalidad de Las Condes	Discusión



14° Juzgado Civil de Santiago	5017-2019	Parra Troncoso, Alberto Nicanor y otra con Municipalidad de Las Condes	Reclamación resolución administrativa	Parra Troncoso, Alberto Nicanor	Municipalidad de Las Condes	Discusión
14° Juzgado Civil de Santiago	2410-2020	Satel Inversiones Inmobiliarias S.A. con Municipalidad de Las Condes	Declaración de ilegalidad e indemnización de perjuicios por responsabilidad extracontractual	Satel Inversiones Inmobiliarias S.A.	Municipalidad de Las Condes	Discusión
14° Juzgado Civil de Santiago	8749-2021	HCYC Consultoría y Soluciones de Negocios Limitada con Municipalidad de Las Condes	Prescripción	HCYC Consultoría y Soluciones de Negocios Limitada	Municipalidad de Las Condes	Sentencia 15-06-2022
14° Juzgado Civil de Santiago	5275-2022	Inversiones San Andrés Limitada con Municipalidad de Las Condes	Prescripción	Inversiones San Andrés Limitada	Municipalidad de Las Condes	Sentencia 17-04-2023
14° Juzgado Civil de Santiago	8046-2022	Espinoza Campusano, Miguel Angel con Municipalidad de Las Condes	Prescripción	Espinoza Campusano, Miguel Angel	Municipalidad de Las Condes	Discusión
14° Juzgado Civil de Santiago	8230-2022	Inversiones Silumón Ltda. con Municipalidad de Las Condes	Prescripción	Inversiones Silumón Ltda.	Municipalidad de Las Condes	Sentencia 02-05-2023
14° Juzgado Civil de Santiago	1725-2023	Constructora e Inmobiliaria CVP Limitada con Municipalidad de Las Condes	Prescripción	Constructora e Inmobiliaria CVP Limitada	Municipalidad de Las Condes	Sentencia 02-05-2023
14° Juzgado Civil de Santiago	3485-2023	Romero Tagle Alessandri Abogados Limitada con Municipalidad de Las Condes	Prescripción	Romero Tagle Alessandri Abogados Limitada	Municipalidad de Las Condes	Discusión
14° Juzgado Civil de Santiago	3761-2023	Inversiones Vear Limitada con Municipalidad de Las Condes	Prescripción	Inversiones Vear Limitada	Municipalidad de Las Condes	Discusión
14° Juzgado Civil de Santiago	7174-2023	Inversiones y Casiopea Limitada con Municipalidad de Las Condes	Prescripción	Inversiones y Casiopea Limitada	Municipalidad de Las Condes	Discusión
14° Juzgado Civil de Santiago	9255-2023	P y G Asesorías e Inversiones Limitada con Municipalidad de Las Condes	Prescripción	P y G Asesorías e Inversiones Limitada	Municipalidad de Las Condes	Sentencia
14° Juzgado Civil de Santiago	10276-2023	Sociedad de Inversiones y Consultoría Santa Constanza Limitada con Municipalidad de Las Condes	Prescripción	Sociedad de Inversiones y Consultoría Santa Constanza Limitada	Municipalidad de Las Condes	Sentencia
14° Juzgado Civil de Santiago	12582-2023	Entrala Vergara, Álvaro con Municipalidad de Las Condes	Prescripción	Muñoz Elgueta, Andrés Emilio	Municipalidad de Las Condes	Discusión
14° Juzgado Civil de Santiago	13223-2023	Imagen Creativa Limitada con Municipalidad de Las Condes	Prescripción	Imagen Creativa Limitada	Municipalidad de Las Condes	Discusión
14° Juzgado Civil de Santiago	18074-2023	Muñoz Elgueta, Andrés Emilio con Municipalidad de Las Condes	Prescripción	Imagen Creativa Limitada	Municipalidad de Las Condes	Discusión
15° Juzgado Civil de Santiago	14269-2019	Inversiones Futuro Limitada con Municipalidad de Las Condes	Indemnización de perjuicios	Inversiones Futuro Limitada	Municipalidad de Las Condes	Discusión
15° Juzgado Civil de Santiago	4364-2021	Agrícola Decoterra Limitada con Municipalidad de Las Condes	Incumplimiento de Contrato	Agrícola Decoterra Limitada	Municipalidad de Las Condes	Discusión
15° Juzgado Civil de Santiago	3851-2022	Ortiz González, Carlos con Municipalidad de Las Condes	Prescripción	Ortiz González, Carlos	Municipalidad de Las Condes	Sentencia
15° Juzgado Civil de Santiago	4240-2022	León Allendes, Luis con Municipalidad de Las Condes	Prescripción	León Allendes, Luis	Municipalidad de Las Condes	Discusión
15° Juzgado Civil de Santiago	5589-2022	Gas de Chile S.A. con Municipalidad de Las Condes	Prescripción	Gas de Chile S.A.	Municipalidad de Las Condes	Sentencia
15° Juzgado Civil de Santiago	7586-2022	Ortiz González, Carlos con Municipalidad de Las Condes	Prescripción	Ortiz González, Carlos	Municipalidad de Las Condes	Sentencia



15° Juzgado Civil de Santiago	7679-2022	Rubio Barrientos, Patricio Carlos con Municipalidad de Las Condes	Prescripción	Rubio Barrientos, Patricio Carlos	Municipalidad de Las Condes	Sentencia
15° Juzgado Civil de Santiago	7763-2022	Constructora e Inmobiliaria CVP Ltda. con Municipalidad de Las Condes	Prescripción	Constructora e Inmobiliaria CVP Ltda.	Municipalidad Las Condes	Sentencia
15° Juzgado Civil de Santiago	7786-2022	Eléctrica de Medellín, Agencia en Chile de Eléctricas de Medellín Ingenierías y Servicios SA con Municipalidad de Las Condes	Prescripción	Eléctrica de Medellín, Agencia en Chile de Eléctricas de Medellín Ingenierías y Servicios SA	Municipalidad Las Condes	Discusión
15° Juzgado Civil de Santiago	10352-2023	Gaviola y Compañía Limitada con Municipalidad de Las Condes	Prescripción	Gaviola y Compañía Limitada	Municipalidad Las Condes	Discusión
15° Juzgado Civil de Santiago	13695-2022	Ortiz González, Carlos con Municipalidad de Las Condes	Prescripción	Ortiz González, Carlos	Municipalidad Las Condes	Discusión
15° Juzgado Civil de Santiago	685-2023	Inversiones y Asesorías Montano y Cía. Limitada con Municipalidad de Las Condes	Prescripción	Inversiones y Asesorías Montano y Cía. Limitada	Municipalidad Las Condes	Sentencia
15° Juzgado Civil de Santiago	1262-2023	Inmobiliaria e Inversiones Erbe Limitada con Municipalidad de Las Condes	Prescripción	Inmobiliaria e Inversiones Erbe Limitada	Municipalidad Las Condes	Sentencia
15° Juzgado Civil de Santiago	1357-2023	Inversiones y Rentas Adriático Limitada con Municipalidad de Las Condes	Prescripción	Inversiones y Rentas Adriático Limitada	Municipalidad Las Condes	Discusión
15° Juzgado Civil de Santiago	1988-2023	Inmobiliaria San Luis S.A. con Municipalidad de Las Condes	Prescripción	Inmobiliaria San Luis S.A.	Municipalidad Las Condes	Sentencia
15° Juzgado Civil de Santiago	2635-2023	EDC Chile Holding SpA con Municipalidad de Las Condes	Prescripción	EDC Chile Holding SpA	Municipalidad Las Condes	Sentencia
15° Juzgado Civil de Santiago	3626-2023	Municipalidad de Las Condes con Junta de Vecinos San Carlos de Apoquindo	Designación de Arbitro	Municipalidad de Las Condes c	Junta de Vecinos San Carlos de Apoquindo	Discusión
15° Juzgado Civil de Santiago	7716-2023	Inmobiliaria Arcano S.A. con Municipalidad de Las Condes	Prescripción	Inmobiliaria Arcano S.A.	Municipalidad Las Condes	Discusión
15° Juzgado Civil de Santiago	10062-2023	Inversiones Bustos Morgado SPA con Municipalidad de Las Condes	Prescripción	Inversiones Bustos Morgado SPA	Municipalidad Las Condes	Sentencia
15° Juzgado Civil de Santiago	10883-2023	Inversiones del Pacífico Limitada con Municipalidad de Las Condes	Prescripción	Inversiones del Pacífico Limitada	Municipalidad Las Condes	Discusión
15° Juzgado Civil de Santiago	13252-2023	Asesorías e Inversiones Bromo Limitada con Municipalidad de Las Condes	Prescripción	Asesorías e Inversiones Bromo Limitada	Municipalidad Las Condes	Discusión
15° Juzgado Civil de Santiago	14183-2023	Inversiones Ifield con Municipalidad de Las Condes	Prescripción	Inversiones Ifield	Municipalidad Las Condes	Discusión
15° Juzgado Civil de Santiago	14553-2023	Raúl Alejandro Fernández Prado Ingeniería E.I.R.L. con Municipalidad de Las Condes	Prescripción	Raúl Alejandro Fernández Prado Ingeniería E.I.R.L.	Municipalidad Las Condes	Discusión
15° Juzgado Civil de Santiago	14994-2023	Importadora y Exportadora Grupo Asimex Andino Limitada con I. Municipalidad de Las Condes	Prescripción	Importadora y Exportadora Grupo Asimex Andino Limitada	Municipalidad Las Condes	Discusión
15° Juzgado Civil de Santiago	16050-2023	Inversiones Del Pacífico Limitada con Municipalidad de Las Condes	Prescripción	Inversiones Del Pacífico Limitada	Municipalidad Las Condes	Discusión
15° Juzgado Civil de Santiago	17661-2023	Minera Carrizalillo SpA con Municipalidad de Las Condes	Prescripción	Minera Carrizalillo SpA	Municipalidad Las Condes	Discusión
16° Juzgado Civil de Santiago	13434-2020	Master SpA con Municipalidad de Las Condes	Pago de lo no Debido	Master SpA	Municipalidad Las Condes	Discusión



16° Juzgado Civil de Santiago	1574-2022	Transportes y Comercial Canopus SpA con Municipalidad De Las Condes	Prescripción	Transportes y Comercial Canopus SpA	Municipalidad Las Condes	Discusión
16° Juzgado Civil de Santiago	1992-2023	Inmobiliaria Santa Bernardita S.A. con Municipalidad de Las Condes	Prescripción	Inmobiliaria Santa Bernardita S.A.	Municipalidad Las Condes	Sentencia
16° Juzgado Civil de Santiago	3279-2023	Palermo Desarrollo Inmobiliario SpA con Municipalidad de Las Condes	Prescripción	Palermo Desarrollo Inmobiliario SpA	Municipalidad Las Condes	Sentencia
16° Juzgado Civil de Santiago	4196-2023	Elgueta Gálmez, Héctor con Municipalidad de Las Condes	Prescripción	Elgueta Gálmez, Héctor	Municipalidad Las Condes	Sentencia
16° Juzgado Civil de Santiago	5380-2023	Asesorías e Inversiones Verdugo y Mira S.A. con Municipalidad de Las Condes	Prescripción	Asesorías e Inversiones Verdugo y Mira S.A.	Municipalidad Las Condes	Sentencia
16° Juzgado Civil de Santiago	8171-2023	Silva Torres y Compañía Limitada con Municipalidad de Las Condes	Prescripción	Silva Torres y Compañía Limitada	Municipalidad Las Condes	Discusión
16° Juzgado Civil de Santiago	13166-2023	Enfoke Servicios SpA con Municipalidad de Las Condes	Prescripción	Enfoke Servicios SpA	Municipalidad Las Condes	Discusión
16° Juzgado Civil de Santiago	18024-2023	Inversiones Cahuil Limitada con Municipalidad de Las Condes	Prescripción	Inversiones Cahuil Limitada	Municipalidad Las Condes	Discusión
17° Juzgado Civil de Santiago	7599-2020	Inversiones FLC Limitada con Municipalidad de Las Condes	Prescripción	Inversiones FLC Limitada	Municipalidad Las Condes	Sentencia
17° Juzgado Civil de Santiago	9682-2021	Inversiones Clara Park Limitada con Municipalidad de Las Condes	Prescripción	Inversiones Clara Park Limitada	Municipalidad de Las Condes	Discusión
17° Juzgado Civil de Santiago	2441-2022	Espinoza y Méndez Capacitaciones Ltda. con Municipalidad de Las Condes	Prescripción	Espinoza y Méndez Capacitaciones Ltda.	Municipalidad de Las Condes	Sentencia
17° Juzgado Civil de Santiago	2973-2022	Hobe Servicios Publicitarios Con Municipalidad De Las Condes	Cobro de Factura	Hobe Servicios Publicitarios	Municipalidad de Las Condes	Discusión
17° Juzgado Civil de Santiago	10389-2022	Inversiones Alma Ltda. con Municipalidad de Las Condes	Prescripción	Inversiones Alma Ltda.	Municipalidad de Las Condes	Sentencia
17° Juzgado Civil de Santiago	11189-2022	Impulsa Inversiones SpA con Municipalidad de Las Condes	Prescripción	Impulsa Inversiones SpA	Municipalidad de Las Condes	Sentencia
17° Juzgado Civil de Santiago	11423-2022	Inversiones y Asesorías San Ignacio S.A. con Municipalidad de Las Condes	Prescripción	Inversiones y Asesorías San Ignacio S.A.	Municipalidad de Las Condes	Sentencia
17° Juzgado Civil de Santiago	11707-2022	Michael Barr Reszka, Servicios EIRL con Municipalidad de Las Condes	Prescripción	Michael Barr Reszka, Servicios EIRL	Municipalidad de Las Condes	Discusión
17° Juzgado Civil de Santiago	12850-2022	Inversiones W Limitada con Municipalidad de Las Condes	Prescripción	Inversiones W Limitada	Municipalidad de Las Condes	Sentencia
17° Juzgado Civil de Santiago	13706-2022	Inmobiliaria San Luis S.A. con Municipalidad de Las Condes	Prescripción	Inmobiliaria San Luis S.A.	Municipalidad de Las Condes	Sentencia
17° Juzgado Civil de Santiago	13926-2022	Saavedra Cruz, Marco con Municipalidad de Las Condes	Prescripción	Saavedra Cruz, Marco	Municipalidad de Las Condes	Discusión
17° Juzgado Civil de Santiago	20-2023	Finanzas Today Asesorías Financieras Limitada con Municipalidad de Las Condes	Prescripción	Finanzas Today Asesorías Financieras Limitada	Municipalidad de Las Condes	Discusión
17° Juzgado Civil de Santiago	3169-2023	Arancibia Barrenechea, Jorge con Municipalidad de Las Condes	Prescripción	Arancibia Barrenechea, Jorge	Municipalidad de Las Condes	Sentencia



17° Juzgado Civil de Santiago	5709-2023	Soc. de Inversiones María Luisa Limitada con Municipalidad de Las Condes	Prescripción	Soc. de Inversiones María Luisa Limitada	Municipalidad de Las Condes	Sentencia
17° Juzgado Civil de Santiago	8657-2023	Inversiones SLI Chile Limitada con Municipalidad de Las Condes	Prescripción	Inversiones SLI Chile Limitada	Municipalidad de Las Condes	Sentencia
17° Juzgado Civil de Santiago	8676-2023	Comercial Sportgroup SpA con Municipalidad de Las Condes	Prescripción	Comercial Sportgroup SpA	Municipalidad de Las Condes	Sentencia
17° Juzgado Civil de Santiago	9249-2023	Campos Miranda, Sebastián con Municipalidad de Las Condes	Prescripción	Campos Miranda, Sebastián	Municipalidad de Las Condes	Sentencia
17° Juzgado Civil de Santiago	9580-2023	Miranda Salazar, Renato con Municipalidad de Las Condes	Prescripción	Miranda Salazar, Renato	Municipalidad de Las Condes	Discusión
17° Juzgado Civil de Santiago	10422-2023	Diseño y Construcción Q. SpA con Municipalidad de Las Condes	Prescripción	Diseño y Construcción Q. SpA	Municipalidad de Las Condes	Sentencia
17° Juzgado Civil de Santiago	11545-2023	Sociedad de Inversiones Santa Cristina Limitada con Municipalidad de Las Condes	Prescripción	Sociedad de Inversiones Santa Cristina Limitada	Municipalidad de Las Condes	Sentencia
17° Juzgado Civil de Santiago	13509-2023	Inversiones Michel Ithurbisqui Dejean E.I.R.L. con Municipalidad de Las Condes	Prescripción	Inversiones Michel Ithurbisqui Dejean E.I.R.L.	Municipalidad de Las Condes	Sentencia
18° Juzgado Civil de Santiago	4047-2022	Inversiones Vida Parque S.A. con Municipalidad de Las Condes	Demanda Cumplimiento Contrato	Inversiones Vida Parque S.A.	Municipalidad de Las Condes	Discusión
18° Juzgado Civil de Santiago	12728-2022	Asesorías Profesionales W&N con Municipalidad de Las Condes	Prescripción	Asesorías Profesionales W&N	Municipalidad de Las Condes	Discusión
18° Juzgado Civil de Santiago	14789-2022	Transportes Tesbu Limitada con Municipalidad de Las Condes	Prescripción	Transportes Tesbu Limitada	Municipalidad de Las Condes	Discusión
18° Juzgado Civil de Santiago	670-2023	Consultores PJ SpA con Municipalidad de Las Condes	Prescripción	Consultores PJ SpA	Municipalidad de Las Condes	Sentencia
18° Juzgado Civil de Santiago	1641-2023	Asesorías Pimentel Limitada con Municipalidad de Las Condes	Prescripción	Asesorías Pimentel Limitada	Municipalidad de Las Condes	Sentencia
18° Juzgado Civil de Santiago	3545-2023	Salinas Ribao Limitada con Municipalidad de Las Condes	Prescripción	Salinas Ribao Limitada	Municipalidad de Las Condes	Sentencia
18° Juzgado Civil de Santiago	4138-2023	Rentas La Llavera Limitada con Municipalidad de Las Condes	Prescripción	Rentas La Llavera Limitada	Municipalidad de Las Condes	Sentencia
18° Juzgado Civil de Santiago	5123-2023	Benlar, Ingeniería y Sistemas de Información Limitada con Municipalidad de Las Condes	Prescripción	Benlar, Ingeniería y Sistemas de Información Limitada	Municipalidad de Las Condes	Sentencia
18° Juzgado Civil de Santiago	6196-2023	Céspedes Padilla, Isidro con Municipalidad de Las Condes	Prescripción	Céspedes Padilla, Isidro	Municipalidad de Las Condes	Sentencia
18° Juzgado Civil de Santiago	7555-2023	Chávez Chávez, Alejandro con Municipalidad de Las Condes	Prescripción	Chávez Chávez, Alejandro	Municipalidad de Las Condes	Sentencia
18° Juzgado Civil de Santiago	7658-2023	Inversiones Garzón Limitada con Municipalidad de Las Condes	Prescripción	Inversiones Garzón Limitada	Municipalidad de Las Condes	Sentencia
18° Juzgado Civil de Santiago	12518-2023	Inversiones Paul Harris Limitada con Municipalidad de Las Condes	Prescripción	Inversiones Paul Harris Limitada	Municipalidad de Las Condes	Sentencia
18° Juzgado Civil de Santiago	13225-2023	Asesorías RCL Limitada con Municipalidad de Las Condes	Prescripción	Asesorías RCL Limitada	Municipalidad de Las Condes	Sentencia



18° Juzgado Civil de Santiago	18508-2023	Cuadra Gajardo y Asociados SpA con Municipalidad de Las Condes	Prescripción	Cuadra Gajardo y Asociados SpA	Municipalidad de Las Condes	Discusión
18° Juzgado Civil de Santiago	18769-2023	Concesión Estacionamientos Municipales de Las Condes S.A. con Municipalidad de Las Condes	Prescripción	Concesión Estacionamientos Municipales de Las Condes S.A.	Municipalidad de Las Condes	Discusión
18° Juzgado Civil de Santiago	20486-2023	Raposo Rojas, Alberto con Municipalidad de Las Condes	Prescripción	Raposo Rojas, Alberto	Municipalidad de Las Condes	Discusión
19° Juzgado Civil de Santiago	6311-2022	Querit SpA con Municipalidad de Las Condes	Prescripción	Querit SpA	Municipalidad de Las Condes	Sentencia
19° Juzgado Civil de Santiago	8790-2022	Comercial China Plastics Group Co con Municipalidad de Las Condes	Prescripción	Comercial China Plastics Group Co	Municipalidad de Las Condes	Sentencia
19° Juzgado Civil de Santiago	1382-2023	Inversiones Camino Otoñal S.A. con Municipalidad de Las Condes	Prescripción	Inversiones Camino Otoñal S.A.	Municipalidad de Las Condes	Sentencia
19° Juzgado Civil de Santiago	2001-2023	Inversiones y Asesorías Biall Limitada con Municipalidad de Las Condes	Prescripción	Inversiones y Asesorías Biall Limitada	Municipalidad de Las Condes	Sentencia
19° Juzgado Civil de Santiago	4599-2023	Naranjo Acevedo, Ana con Municipalidad de Las Condes	Prescripción	Naranjo Acevedo, Ana	Municipalidad de Las Condes	Sentencia
19° Juzgado Civil de Santiago	5416-2023	Inmobiliaria, Asesorías e Inversiones Correa Limitada con Municipalidad de Las Condes	Prescripción	Inmobiliaria, Asesorías e Inversiones Correa Limitada	Municipalidad de Las Condes	Sentencia
19° Juzgado Civil de Santiago	7429-2023	Agrícola Las Tórtolas Limitada con Municipalidad de Las Condes	Prescripción	Agrícola Las Tórtolas Limitada	Municipalidad de Las Condes	Discusión
19° Juzgado Civil de Santiago	13170-2023	Inversiones Tetra Tech Chile Holding Limitada con Municipalidad de Las Condes	Prescripción	Inversiones Tetra Tech Chile Holding Limitada	Municipalidad de Las Condes	Discusión
20° Juzgado Civil de Santiago	23850-2019	Sociedad de Deportes Palestina S.A. con Municipalidad de Las Condes	Declaración de mera certeza	Sociedad de Deportes Palestina S.A.	Municipalidad de Las Condes	Discusión
20° Juzgado Civil de Santiago	7696-2021	Inversiones y Desarrollos El Peral S.A. con Municipalidad de Las Condes	Prescripción	Inversiones y Desarrollos El Peral S.A.	Municipalidad de Las Condes	Sentencia
20° Juzgado Civil de Santiago	4159-2022	Agrícolas Las Camelias Limitada con Municipalidad de Las Condes	Prescripción	Agrícolas Las Camelias Limitada	Municipalidad de Las Condes	Sentencia
20° Juzgado Civil de Santiago	6107-2022	Acua Ingeniería SpA con Municipalidad de Las Condes	Prescripción	Acua Ingeniería SpA	Municipalidad de Las Condes	Discusión
20° Juzgado Civil de Santiago	1752-2023	Inversiones e Inmobiliaria Nanito Limitada con Municipalidad de Las Condes	Prescripción	Inversiones e Inmobiliaria Nanito Limitada	Municipalidad de Las Condes	Sentencia
20° Juzgado Civil de Santiago	1893-2023	Comercial Tribeca Limitada con Municipalidad de Las Condes	Prescripción	Comercial Tribeca Limitada	Municipalidad de Las Condes	Sentencia
20° Juzgado Civil de Santiago	2101-2023	Asesorías e Inversiones Puerto Banuz SpA con Municipalidad de Las Condes	Prescripción	Asesorías e Inversiones Puerto Banuz SpA	Municipalidad de Las Condes	Sentencia
20° Juzgado Civil de Santiago	2589-2023	Constructora y Comercializadora Loica SpA con Municipalidad de Las Condes	Prescripción	Constructora y Comercializadora Loica SpA	Municipalidad de Las Condes	Sentencia
20° Juzgado Civil de Santiago	3422-2023	Inversiones Filton con Municipalidad de Las Condes	Prescripción	Inversiones Filton	Municipalidad de Las Condes	Sentencia
20° Juzgado Civil de Santiago	4189-2023	Cisternas Sánchez, Oscar con Municipalidad de Las Condes	Prescripción	Cisternas Sánchez, Oscar	Municipalidad de Las Condes	Sentencia



20° Juzgado Civil de Santiago	7428-2023	Agrícola El Manzano Limitada con Municipalidad de Las Condes	Prescripción	Agrícola El Manzano Limitada	Municipalidad de Las Condes	Discusión
20° Juzgado Civil de Santiago	7869-2023	Unidad Tratamiento de Dolor Crónico Limitada con Municipalidad de Las Condes	Prescripción	Unidad Tratamiento de Dolor Crónico Limitada	Municipalidad de Las Condes	Sentencia
20° Juzgado Civil de Santiago	8594-2023	Neuro Logistics Limitada con Municipalidad de Las Condes	Prescripción	Neuro Logistics Limitada	Municipalidad de Las Condes	Sentencia
20° Juzgado Civil de Santiago	9150-2023	Sociedad Diseño y Construcción Stipo S.A. con Municipalidad de Las Condes	Prescripción	Sociedad Diseño y Construcción Stipo S.A.	Municipalidad de Las Condes	Sentencia
20° Juzgado Civil de Santiago	9246-2023	Quadrant Legal Limitada con Municipalidad de Las Condes	Prescripción	Quadrant Legal Limitada	Municipalidad de Las Condes	Sentencia
20° Juzgado Civil de Santiago	10144-2023	Westenenk Silva, Geraldine con Municipalidad de Las Condes	Prescripción	Westenenk Silva, Geraldine	Municipalidad de Las Condes	Sentencia
20° Juzgado Civil de Santiago	13499-2023	Agrocomercial Safratec Chile Limitada con Municipalidad de Las Condes	Prescripción	Agrocomercial Safratec Chile Limitada	Municipalidad de Las Condes	Sentencia
20° Juzgado Civil de Santiago	13800-2023	Sociedad Agrícola Palo Alto Limitada con Municipalidad de Las Condes	Prescripción	Sociedad Agrícola Palo Alto Limitada	Municipalidad de Las Condes	Sentencia
20° Juzgado Civil de Santiago	14978-2023	Mobilmaq SpA con Municipalidad de Las Condes	Prescripción	Mobilmaq SpA	Municipalidad de Las Condes	Sentencia
20° Juzgado Civil de Santiago	18802-2023	Servicios Profesionales Serlet Ltda. con Municipalidad de Las Condes	Prescripción	Servicios Profesionales Serlet Ltda.	Municipalidad de Las Condes	Discusión
20° Juzgado Civil de Santiago	19427-2023	Sociedad de Inversiones Los Corrales Limitada con Municipalidad de Las Condes	Prescripción	Sociedad de Inversiones Los Corrales Limitada	Municipalidad de Las Condes	Discusión
21° Juzgado Civil de Santiago	38063-2018	Cardiológica Doctor Martínez Limitada con Municipalidad de Las Condes	Prescripción	Cardiológica Doctor Martínez Limitada	Municipalidad de Las Condes	Discusión
21° Juzgado Civil de Santiago	7904-2021	Campos Bastidas, Ana María con Municipalidad de Las Condes	Prescripción	Campos Bastidas, Ana María	Municipalidad de Las Condes	Sentencia
21° Juzgado Civil de Santiago	8708-2021	Maldonado Muscio, Juan Carlos con Municipalidad de Las Condes	Prescripción	Maldonado Muscio, Juan Carlos	Municipalidad de Las Condes	Sentencia
21° Juzgado Civil de Santiago	3278-2022	Sociedad Inmobiliaria Kenrick Limitada con Municipalidad de Las Condes	Prescripción	Sociedad Inmobiliaria Kenrick Limitada	Municipalidad de Las Condes	Sentencia
21° Juzgado Civil de Santiago	8045-2022	Patricio Céspedes y Cia. Limitada con Municipalidad de Las Condes	Prescripción	Patricio Céspedes y Cia. Limitada	Municipalidad de Las Condes	Discusión
21° Juzgado Civil de Santiago	11873-2022	Inversiones y Rentas Austral S.A. con Municipalidad de Las Condes	Prescripción	Inversiones y Rentas Austral S.A.	Municipalidad de Las Condes	Sentencia
21° Juzgado Civil de Santiago	15018-2022	Inmobiliaria Starigrad SpA con Municipalidad de Las Condes	Prescripción	Inmobiliaria Starigrad SpA	Municipalidad de Las Condes	Sentencia
21° Juzgado Civil de Santiago	1742-2023	Carrillo Calderón, Jean Pierre con Municipalidad de Las Condes	Prescripción	Carrillo Calderón, Jean Pierre	Municipalidad de Las Condes	Sentencia
21° Juzgado Civil de Santiago	3423-2023	Inversiones Bedford con Municipalidad de Las Condes	Prescripción	Inversiones Bedford	Municipalidad de Las Condes	Sentencia
21° Juzgado Civil de Santiago	3505-2023	Inversiones Los Hualles Sociedad Anónima con Municipalidad de Las Condes	Prescripción	Inversiones Los Hualles Sociedad Anónima	Municipalidad de Las Condes	Sentencia



21° Juzgado Civil de Santiago	4396-2023	Municipalidad de Las Condes con Centro de Seguridad Vecinal Hermanos Cabot	Juicio Ejecutivo	Municipalidad de Las Condes	Centro de Seguridad Vecinal Hermanos Cabot	Discusión
21° Juzgado Civil de Santiago	5655-2023	Inversiones Amka y Compañía con Municipalidad de Las Condes	Prescripción	Inversiones Amka y Compañía	Municipalidad de Las Condes	Sentencia
21° Juzgado Civil de Santiago	6533-2023	Inmobiliaria Santa Leonor SpA con Municipalidad de Las Condes	Prescripción	Inmobiliaria Santa Leonor SpA	Municipalidad de Las Condes	Discusión
21° Juzgado Civil de Santiago	7425-2023	Agrícola El Palizal Limitada con Municipalidad de Las Condes	Prescripción	Agrícola El Palizal Limitada	Municipalidad de Las Condes	Discusión
21° Juzgado Civil de Santiago	11140-2023	Erices Vera, José con Municipalidad de Las Condes	Prescripción	Erices Vera, José	Municipalidad de Las Condes	Sentencia
21° Juzgado Civil de Santiago	13221-2023	Perut Bozzolo, Roberto con Municipalidad de Las Condes	Prescripción	Perut Bozzolo, Roberto	Municipalidad de Las Condes	Discusión
21° Juzgado Civil de Santiago	13375-2023	Maycas Corredores de Seguros Carlos San Martín E.I.R.L. con Municipalidad de Las Condes	Prescripción	Maycas Corredores de Seguros Carlos San Martín E.I.R.L.	Municipalidad de Las Condes	Discusión
21° Juzgado Civil de Santiago	15957-2023	Oyanedel Frugrone, Catalina con Municipalidad de Las Condes	Prescripción	Oyanedel Frugrone, Catalina	Municipalidad de Las Condes	Discusión
21° Juzgado Civil de Santiago	16618-2023	Importadora y Exportadora La Cimbra S.A. con Municipalidad de Las Condes	Prescripción	Importadora y Exportadora La Cimbra S.A.	Municipalidad de Las Condes	Discusión
21° Juzgado Civil de Santiago	18505-2023	Inversiones Pizarro Delano y Compañía Limitada con Municipalidad de Las Condes	Prescripción	Inversiones Pizarro Delano y Compañía Limitada	Municipalidad de Las Condes	Discusión
21° Juzgado Civil de Santiago	18655-2023	Servicios Odontológicos Dental Corp Cirujanos Limitada con Municipalidad de Las Condes	Prescripción	Servicios Odontológicos Dental Corp Cirujanos Limitada	Municipalidad de Las Condes	Discusión
22° Juzgado Civil de Santiago	941-2022	Torres Correa, Fernando con Municipalidad de Las Condes	Prescripción	Torres Correa, Fernando	Municipalidad de Las Condes	Sentencia
22° Juzgado Civil de Santiago	1819-2022	Asesorías e Inversiones Sabradu Limitada con Municipalidad de Las Condes	Prescripción	Asesorías e Inversiones Sabradu Limitada	Municipalidad de Las Condes	Discusión
22° Juzgado Civil de Santiago	3219-2022	Lyon, Montero y Compañía Abogados Limitada con Municipalidad de Las Condes	Prescripción	Lyon, Montero y Compañía Abogados Limitada	Municipalidad de Las Condes	Discusión
22° Juzgado Civil de Santiago	3873-2022	Asesorías Salamina Limitada con Municipalidad de Las Condes	Prescripción	Asesorías Salamina Limitada	Municipalidad de Las Condes	Sentencia
22° Juzgado Civil de Santiago	6268-2022	Inversiones Santa Rosario Limitada con Municipalidad de Las Condes	Prescripción	Inversiones Santa Rosario Limitada	Municipalidad de Las Condes	Sentencia
22° Juzgado Civil de Santiago	13343-2022	Stephens Llanos, Mónica con Municipalidad de Las Condes	Prescripción	Stephens Llanos, Mónica	Municipalidad de Las Condes	Discusión
22° Juzgado Civil de Santiago	786-2023	Inversiones Gleendive Chile S.A. con Municipalidad de Las Condes	Prescripción	Inversiones Gleendive Chile S.A.	Municipalidad de Las Condes	Sentencia
22° Juzgado Civil de Santiago	1009-2023	Inversiones Rio Rahue Limitada con Municipalidad de Las Condes	Prescripción	Inversiones Rio Rahue Limitada	Municipalidad de Las Condes	Sentencia
22° Juzgado Civil de Santiago	1511-2023	Bustamante Fernadéz, Christopher con Municipalidad de Las Condes	Prescripción	Bustamante Fernadéz, Christopher	Municipalidad de Las Condes	Sentencia
22° Juzgado Civil de Santiago	1722-2023	Blanche Reyes, Christian con Municipalidad de Las Condes	Prescripción	Inversiones Rio Rahue Limitada	Municipalidad de Las Condes	Sentencia



22° Juzgado Civil de Santiago	5765-2023	Inversiones San Antonio S.A. con Municipalidad de Las Condes	Prescripción	Inversiones San Antonio S.A.	Municipalidad de Las Condes	Sentencia
22° Juzgado Civil de Santiago	8206-2023	Sociedad Agroclean Limitada con Municipalidad de Las Condes	Prescripción	Sociedad Agroclean Limitada	Municipalidad de Las Condes	Sentencia
22° Juzgado Civil de Santiago	12333-2023	Navitas Capitales Advisors S.A. con Municipalidad de Las Condes	Prescripción	Navitas Capitales Advisors S.A.	Municipalidad de Las Condes	Discusión
22° Juzgado Civil de Santiago	16825-2023	Debmedia Chile SpA con Municipalidad de Las Condes	Prescripción	Debmedia Chile SpA	Municipalidad de Las Condes	Discusión
22° Juzgado Civil de Santiago	17311-2023	Inmobiliaria Marbella Limitada con Municipalidad de Las Condes	Prescripción	Inmobiliaria Marbella Limitada	Municipalidad de Las Condes	Discusión
23° Juzgado Civil de Santiago	7711-2021	Inversiones El Totoral Limitada con Municipalidad de Las Condes	Prescripción	Inversiones El Totoral Limitada	Municipalidad de Las Condes	Discusión
23° Juzgado Civil de Santiago	7777-2021	Inversiones Heumann y Heumann Limitada con Municipalidad de Las Condes	Prescripción	Inversiones Heumann y Heumann Limitada	Municipalidad de Las Condes	Discusión
23° Juzgado Civil de Santiago	951-2022	Contreras Durán, Alberto Eduardo con Municipalidad de Las Condes	Prescripción	Contreras Durán, Alberto Eduardo	Municipalidad de Las Condes	Sentencia
23° Juzgado Civil de Santiago	13701-2022	Doña Gloria SpA con Municipalidad de Las Condes	Prescripción	Doña Gloria SpA	Municipalidad de Las Condes	Sentencia
23° Juzgado Civil de Santiago	13917-2022	Inmobiliaria San Emilio S.A. con Municipalidad de Las Condes	Prescripción	Inmobiliaria San Emilio S.A.	Municipalidad de Las Condes	Sentencia
23° Juzgado Civil de Santiago	15777-2022	SFC Comercial Chile S.A. con Municipalidad de Las Condes	Prescripción	SFC Comercial Chile S.A.	Municipalidad de Las Condes	Discusión
23° Juzgado Civil de Santiago	2250-2023	Servicios Farmacéuticos Medicen S.A. con Municipalidad de Las Condes	Prescripción	Servicios Farmacéuticos Medicen S.A.	Municipalidad de Las Condes	Discusión
23° Juzgado Civil de Santiago	2624-2023	González Ocaranza, Jacqueline con Municipalidad de Las Condes	Prescripción	González Ocaranza, Jacqueline	Municipalidad de Las Condes	Discusión
23° Juzgado Civil de Santiago	3406-2023	Asesorías Jurídicas Limitada con Municipalidad de Las Condes	Prescripción	Asesorías Jurídicas Limitada	Municipalidad de Las Condes	Sentencia
23° Juzgado Civil de Santiago	9464-2023	Asesorías e Inversiones Innovamérica Limitada con Municipalidad de Las Condes	Prescripción	Asesorías e Inversiones Innovamérica Limitada	Municipalidad de Las Condes	Discusión
24° Juzgado Civil de Santiago	5324-2022	Inversiones y servicios San Nicolás Limitada con Municipalidad de Las Condes	Prescripción	Inversiones y servicios San Nicolás Limitada	Municipalidad de Las Condes	Sentencia
24° Juzgado Civil de Santiago	5689-2022	Valderrama Ferruz, Sergio con Municipalidad de Las Condes	Prescripción	Valderrama Ferruz, Sergio	Municipalidad de Las Condes	Discusión
24° Juzgado Civil de Santiago	5782-2022	Asfaltos Vergara S.A. con Municipalidad de Las Condes	Indemnización de perjuicios	Asfaltos Vergara S.A.	Municipalidad de Las Condes	Discusión
24° Juzgado Civil de Santiago	9252-2022	Trilinc Global Impact Fund Cayman Ltd. con Municipalidad de Las Condes	Indemnización de perjuicios	Trilinc Global Impact Fund Cayman Ltd.	Municipalidad de Las Condes	Discusión
24° Juzgado Civil de Santiago	9504-2022	Inversiones HVS Limitada con Municipalidad de Las Condes	Prescripción	Inversiones HVS Limitada	Municipalidad de Las Condes	Discusión
24° Juzgado Civil de Santiago	12235-2022	Gestión Cultural María Carolina Hoehmann Heredia EIRL con Municipalidad de Las Condes	Prescripción	Gestión Cultural María Carolina Hoehmann Heredia EIRL	Municipalidad de Las Condes	Sentencia



24° Juzgado Civil de Santiago	13033-2022	Inversiones Monte Kailas Limitada con Municipalidad de Las Condes	Prescripción	Inversiones Monte Kailas Limitada	Municipalidad de Las Condes	Sentencia
24° Juzgado Civil de Santiago	10795-2022	Servicios Financieros Valor Futuro S.A. con Municipalidad de Las Condes	Prescripción	Servicios Financieros Valor Futuro S.A.	Municipalidad de Las Condes	Discusión
24° Juzgado Civil de Santiago	15589-2022	Inversiones y Asesorías Cedrón Limitada con Municipalidad de Las Condes	Prescripción	Inversiones y Asesorías Cedrón Limitada	Municipalidad de Las Condes	Sentencia
24° Juzgado Civil de Santiago	15815-2022	Asesorías e Inversiones Thompson Limitada con Municipalidad de Las Condes	Prescripción	Asesorías e Inversiones Thompson Limitada	Municipalidad de Las Condes	Sentencia
24° Juzgado Civil de Santiago	1738-2023	Iba Arquitectos Limitada con Municipalidad de Las Condes	Prescripción	Iba Arquitectos Limitada	Municipalidad de Las Condes	Sentencia
24° Juzgado Civil de Santiago	4383-2023	Reinaldo Molina Eguía EIRL con Municipalidad de Las Condes	Prescripción	Reinaldo Molina Eguía EIRL	Municipalidad de Las Condes	Discusión
24° Juzgado Civil de Santiago	8714-2023	Inversiones VTP SpA con Municipalidad de Las Condes	Prescripción	Inversiones VTP SpA	Municipalidad de Las Condes	Sentencia
24° Juzgado Civil de Santiago	13658-2023	Inmobiliaria S & T S.A. con Municipalidad de Las Condes	Prescripción	Inmobiliaria S & T S.A.	Municipalidad de Las Condes	Sentencia
24° Juzgado Civil de Santiago	14056-2023	Sociedad Prestadora de Servicios Médicos Presmed Limitada con Municipalidad de Las Condes	Prescripción	Sociedad Prestadora de Servicios Médicos Presmed Limitada	Municipalidad de Las Condes	Discusión
24° Juzgado Civil de Santiago	19284-2023	Alexandre Fabricio Folatre Jorquera con Municipalidad de Las Condes	Prescripción	Alexandre Fabricio Folatre Jorquera	Municipalidad de Las Condes	Discusión
25° Juzgado Civil de Santiago	7342-2021	Reyes Page, Marcia Verónica con Municipalidad de Las Condes	Acción de Discriminación	Torre Bonamusa, Juan	Municipalidad de Las Condes	Discusión
25° Juzgado Civil de Santiago	7997-2022	Garcés Migone, Cristian Ignacio con Municipalidad de Las Condes	Prescripción	Garcés Migone, Cristian Ignacio	Municipalidad de Las Condes	Discusión
25° Juzgado Civil de Santiago	9447-2022	Monckeberg Botteselle, Constanza Beatriz con Municipalidad de Las Condes	Prescripción	Monckeberg Botteselle, Constanza Beatriz	Municipalidad de Las Condes	Discusión
25° Juzgado Civil de Santiago	11956-2022	Tech Data Chile S.A. con Municipalidad de Las Condes	Prescripción	Tech Data Chile S.A.	Municipalidad de Las Condes	Sentencia
25° Juzgado Civil de Santiago	1029-2023	Asesorías e Inversiones Yudata Limitada con Municipalidad de Las Condes	Prescripción	Asesorías e Inversiones Yudata Limitada	Municipalidad de Las Condes	Sentencia
25° Juzgado Civil de Santiago	1329-2023	Inmobiliaria F y F Limitada con Municipalidad de Las Condes	Prescripción	Inmobiliaria F y F Limitada	Municipalidad de Las Condes	Sentencia
25° Juzgado Civil de Santiago	1534-2023	Uno Proyectos S.A. con Municipalidad de Las Condes	Prescripción	Uno Proyectos S.A.	Municipalidad de Las Condes	Sentencia
25° Juzgado Civil de Santiago	1831-2023	Sociedad de Ahorro Itami Limitada con Municipalidad de Las Condes	Prescripción	Sociedad de Ahorro Itami Limitada	Municipalidad de Las Condes	Sentencia
25° Juzgado Civil de Santiago	3479-2023	Asesorías Bleecker Street Limitada con Municipalidad de Las Condes	Prescripción	Asesorías Bleecker Street Limitada	Municipalidad de Las Condes	Sentencia
25° Juzgado Civil de Santiago	5272-2023	Sociedad Oftalmológica Oudjat Limitada con Municipalidad de Las Condes	Prescripción	Sociedad Oftalmológica Oudjat Limitada	Municipalidad de Las Condes	Sentencia
25° Juzgado Civil de Santiago	11743-2023	Inversiones Park Tech SpA con Municipalidad de Las Condes	Prescripción	Inversiones Park Tech SpA	Municipalidad de Las Condes	Discusión



25° Juzgado Civil de Santiago	13168-2023	Inversiones Tetra Tech Chile Acquisition Limitada con Municipalidad de Las Condes	Prescripción	Inversiones Tetra Tech Chile Acquisition Limitada	Municipalidad de Las Condes	Discusión
25° Juzgado Civil de Santiago	13254-2023	Inversiones Arquitectos Mobil SpA con Municipalidad de Las Condes	Prescripción	Inversiones Arquitectos Mobil SpA	Municipalidad de Las Condes	Discusión
25° Juzgado Civil de Santiago	14758-2023	Avenir El Divisadero SpA con Municipalidad de Las Condes	Prescripción	Avenir El Divisadero SpA	Municipalidad de Las Condes	Discusión
25° Juzgado Civil de Santiago	15065-2023	González Tudela, Erick con Municipalidad de Las Condes	Prescripción	González Tudela, Erick	Municipalidad de Las Condes	Discusión
25° Juzgado Civil de Santiago	17643-2023	GTA Chile SpA con Municipalidad de Las Condes	Prescripción	GTA Chile SpA	Municipalidad de Las Condes	Discusión
26° Juzgado Civil de Santiago	9949-2019	Inmobiliaria Alto Apoquindo SpA con Municipalidad de Las Condes	Prescripción	Inmobiliaria Alto Apoquindo SpA	Municipalidad de Las Condes	Sentencia
26° Juzgado Civil de Santiago	6460-2021	Aguilera Parotto Pablo y Otro con Municipalidad de Las Condes	Pago de lo no Debido	Aguilera Parotto Pablo y Otro	Municipalidad de Las Condes	Discusión
26° Juzgado Civil de Santiago	3585-2022	Inversiones San Juan María con Municipalidad de Las Condes	Prescripción	Inversiones San Juan María	Municipalidad de Las Condes	Discusión
26° Juzgado Civil de Santiago	7918-2022	Seguel Salinas, María con Municipalidad de Las Condes	Prescripción	Seguel Salinas, María	Municipalidad de Las Condes	Discusión
26° Juzgado Civil de Santiago	12732-2022	Netpag Consultores S.A. con Municipalidad de Las Condes	Prescripción	Netpag Consultores S.A.	Municipalidad de Las Condes	Sentencia
26° Juzgado Civil de Santiago	12868-2022	Impulsa Corretajes y Gestión Inmobiliaria SpA con Municipalidad de Las Condes	Prescripción	Impulsa Corretajes y Gestión Inmobiliaria SpA	Municipalidad de Las Condes	Sentencia
26° Juzgado Civil de Santiago	1898-2023	Asesorías e Inversiones Grupo Wolf SpA con Municipalidad de Las Condes	Prescripción	Asesorías e Inversiones Grupo Wolf SpA	Municipalidad de Las Condes	Sentencia
26° Juzgado Civil de Santiago	3313-2023	Inversiones y Servicios RYK Limitada con Municipalidad de Las Condes	Prescripción	Inversiones y Servicios RYK Limitada	Municipalidad de Las Condes	Discusión
26° Juzgado Civil de Santiago	3410-2023	Industrial y Comercial Achondo Limitada con Municipalidad de Las Condes	Prescripción	Industrial y Comercial Achondo Limitada	Municipalidad de Las Condes	Discusión
26° Juzgado Civil de Santiago	3464-2023	Sociedad Médica Codoceo y Berrocal Limitada con Municipalidad de Las Condes	Prescripción	Sociedad Médica Codoceo y Berrocal Limitada	Municipalidad de Las Condes	Sentencia
26° Juzgado Civil de Santiago	4196-2023	Elgueta Gálmez, Enrique con Municipalidad de Las Condes	Prescripción	Elgueta Gálmez, Enrique	Municipalidad de Las Condes	Sentencia
26° Juzgado Civil de Santiago	5092-2023	Inversiones Juanjo y Compañía Limitada con Municipalidad de Las Condes	Prescripción	Inversiones Juanjo y Compañía Limitada	Municipalidad de Las Condes	Sentencia
26° Juzgado Civil de Santiago	7173-2023	Huerta Ruiz, María Victoria con Municipalidad de Las Condes	Prescripción	Huerta Ruiz, María Victoria	Municipalidad de Las Condes	Sentencia
26° Juzgado Civil de Santiago	8405-2023	Inversiones Las Carretas Limitada con Municipalidad de Las Condes	Prescripción	Inversiones Las Carretas Limitada	Municipalidad de Las Condes	Discusión
26° Juzgado Civil de Santiago	9454-2023	Greenwich Limitada con Municipalidad de Las Condes	Prescripción	Greenwich Limitada	Municipalidad de Las Condes	Sentencia
26° Juzgado Civil de Santiago	9558-2023	Sociedad Fílmica Ltda. con Municipalidad de Las Condes	Prescripción	Sociedad Fílmica Ltda.	Municipalidad de Las Condes	Discusión



26° Juzgado Civil de Santiago	13113-2023	Inmobiliaria Santa Sofía S.A. con Municipalidad de Las Condes	Prescripción	Inmobiliaria Santa Sofía S.A.	Municipalidad de Las Condes	Discusión
26° Juzgado Civil de Santiago	15022-2023	Sociedad Comercial Up Comunicaciones Limitada con Municipalidad de Las Condes	Prescripción	Sociedad Comercial Up Comunicaciones Limitada	Municipalidad de Las Condes	Sentencia
26° Juzgado Civil de Santiago	15047-2023	SMT SpA con Municipalidad de Las Condes	Prescripción	SMT SpA	Municipalidad de Las Condes	Discusión
27° Juzgado Civil de Santiago	5183-2021	Inversiones Zeta Seis SpA con Municipalidad de Las Condes	Prescripción	Inversiones Zeta Seis SpA	Municipalidad de Las Condes	Sentencia
27° Juzgado Civil de Santiago	3272-2022	Inversiones Kenrick Limitada con Municipalidad de Las Condes	Prescripción	Inversiones Kenrick Limitada	Municipalidad de Las Condes	Sentencia
27° Juzgado Civil de Santiago	3686-2022	Inversiones San Gabriel L.A. Limitada con Municipalidad de Las Condes	Prescripción	Inversiones San Gabriel L.A. Limitada	Municipalidad de Las Condes	Sentencia
27° Juzgado Civil de Santiago	4773-2022	Anderson Pertuiset, Matías con Municipalidad de Las Condes	Prescripción	Anderson Pertuiset, Matías	Municipalidad de Las Condes	Discusión
27° Juzgado Civil de Santiago	7476-2022	Minera RMG Chile Limitada con Municipalidad de Las Condes	Prescripción	Minera RMG Chile Limitada	Municipalidad de Las Condes	Sentencia
27° Juzgado Civil de Santiago	11454-2022	Concesionaria Conguillío SpA con Municipalidad de Las Condes	Prescripción	Concesionaria Conguillío SpA	Municipalidad de Las Condes	Sentencia
27° Juzgado Civil de Santiago	12742-2022	Asesorías FPD Limitada con Municipalidad de Las Condes	Prescripción	Asesorías FPD Limitada	Municipalidad de Las Condes	Sentencia
27° Juzgado Civil de Santiago	803-2023	Sociedad de Inversiones Luna Limitada con Municipalidad de Las Condes	Prescripción	Sociedad de Inversiones Luna Limitada	Municipalidad de Las Condes	Discusión
27° Juzgado Civil de Santiago	1689-2023	Asesorías e Inversiones Armsal Limitada con Municipalidad de Las Condes	Prescripción	Asesorías e Inversiones Armsal Limitada	Municipalidad de Las Condes	Sentencia
27° Juzgado Civil de Santiago	1797-2023	Agrícola Paullín SpA con Municipalidad de Las Condes	Prescripción	Agrícola Paullín SpA	Municipalidad de Las Condes	Discusión
27° Juzgado Civil de Santiago	2602-2023	Inversiones Nochaco Limitada con Municipalidad de Las Condes	Prescripción	Inversiones Nochaco Limitada	Municipalidad de Las Condes	Sentencia
27° Juzgado Civil de Santiago	5039-2023	Inmobiliaria La Loma Limitada con Municipalidad de Las Condes	Prescripción	Inmobiliaria La Loma Limitada	Municipalidad de Las Condes	Sentencia
27° Juzgado Civil de Santiago	6074-2023	Pérez Cruz, Pablo José con Municipalidad de Las Condes	Prescripción	Pérez Cruz, Pablo José	Municipalidad de Las Condes	Discusión
27° Juzgado Civil de Santiago	7706-2023	Sociedad Inmobiliaria Veinte de Noviembre y Compañía Limitada con Municipalidad de Las Condes	Prescripción	Sociedad Inmobiliaria Veinte de Noviembre y Compañía Limitada	Municipalidad de Las Condes	Discusión
27° Juzgado Civil de Santiago	11359-2023	Asesorías Legal Pérez-Cotapos Limitada con Municipalidad de Las Condes	Prescripción	Asesorías Legal Pérez-Cotapos Limitada	Municipalidad de Las Condes	Discusión
27° Juzgado Civil de Santiago	15032-2023	TMS SpA con Municipalidad de Las Condes	Prescripción	TMS SpA	Municipalidad de Las Condes	Discusión
27° Juzgado Civil de Santiago	16722-2023	Vulcon Asset Managment SpA con Municipalidad de Las Condes	Cobro de Factura	Vulcon Asset Managment SpA	Municipalidad de Las Condes	Discusión
27° Juzgado Civil de Santiago	18041-2023	Sociedad de Inversiones LS Limitada con Municipalidad de Las Condes	Prescripción	Sociedad de Inversiones LS Limitada	Municipalidad de Las Condes	Discusión



28° Juzgado Civil de Santiago	24063-2019	Inversiones Juanjo y Compañía Limitada con Municipalidad de Las Condes	Prescripción	Inversiones Juanjo y Compañía Limitada	Municipalidad de Las Condes	Discusión
28° Juzgado Civil de Santiago	8159-2022	Huenchul Díaz, Karen con Municipalidad de Las Condes	Prescripción	Huenchul Díaz, Karen	Municipalidad de Las Condes	Sentencia
28° Juzgado Civil de Santiago	10245-2022	Asesorías e Inversiones Javiera con Municipalidad de Las Condes	Prescripción	Asesorías e Inversiones Javiera	Municipalidad de Las Condes	Sentencia
28° Juzgado Civil de Santiago	11945-2022	Inmobiliaria El Peñón S.A. con Municipalidad de Las Condes	Prescripción	Inmobiliaria El Peñón S.A.	Municipalidad de Las Condes	Discusión
28° Juzgado Civil de Santiago	1760-2023	Asesorías e Inversiones Cocker Limitada con Municipalidad de Las Condes	Prescripción	Asesorías e Inversiones Cocker Limitada	Municipalidad de Las Condes	Sentencia
28° Juzgado Civil de Santiago	3741-2023	Sofía Iriondo Propiedades e Inversiones EIRL con Municipalidad de Las Condes	Prescripción	Sofía Iriondo Propiedades e Inversiones EIRL	Municipalidad de Las Condes	Sentencia
28° Juzgado Civil de Santiago	4186-2023	Elgueta Gálmez, Fernando con Municipalidad de Las Condes	Prescripción	Elgueta Gálmez, Fernando	Municipalidad de Las Condes	Discusión
28° Juzgado Civil de Santiago	9642-2023	Kubal Chile SpA con Municipalidad de Las Condes	Prescripción	Kubal Chile SpA	Municipalidad de Las Condes	Sentencia
28° Juzgado Civil de Santiago	12866-2023	López Reyes, Sergio con Municipalidad de Las Condes	Prescripción	López Reyes, Sergio	Municipalidad de Las Condes	Discusión
28° Juzgado Civil de Santiago	13497-2023	Inverpluss Limitada con Municipalidad de Las Condes	Prescripción	Inverpluss Limitada	Municipalidad de Las Condes	Discusión
28° Juzgado Civil de Santiago	16672-2023	G y W S.A. con I. Municipalidad de Las Condes	Prescripción	G y W S.A.	Municipalidad de Las Condes	Discusión
29° Juzgado Civil de Santiago	9683-2021	Inversiones N y S Ltda. con Municipalidad de Las Condes	Prescripción	Inversiones N y S Ltda.	Municipalidad de Las Condes	Sentencia
29° Juzgado Civil de Santiago	3683-2022	Odontología Clínica SpA con Municipalidad de Las Condes	Prescripción	Odontología Clínica SpA	Municipalidad de Las Condes	Discusión
29° Juzgado Civil de Santiago	8790-2022	Arroyo Maneli, María Fernanda con Municipalidad de Las Condes	Prescripción	Arroyo Maneli, María Fernanda	Municipalidad de Las Condes	Sentencia
29° Juzgado Civil de Santiago	11409-2022	Inversiones Renacer SpA con Municipalidad de Las Condes	Prescripción	Inversiones Renacer SpA	Municipalidad de Las Condes	Sentencia
29° Juzgado Civil de Santiago	1704-2023	Chiappe Pizarro, Arturo con Municipalidad de Las Condes	Prescripción	Chiappe Pizarro, Arturo	Municipalidad de Las Condes	Discusión
29° Juzgado Civil de Santiago	3259-2023	Sociedad Prestadora de Servicios de Educación en Salud Limitada con Municipalidad de Las Condes	Prescripción	Sociedad Prestadora de Servicios de Educación en Salud Limitada	Municipalidad de Las Condes	Sentencia
29° Juzgado Civil de Santiago	3303-2023	Fulgere Ingeniería y Construcción SpA con Municipalidad de Las Condes	Prescripción	Fulgere Ingeniería y Construcción SpA	Municipalidad de Las Condes	Discusión
29° Juzgado Civil de Santiago	4191-2023	Vergara y Compañía con Municipalidad de Las Condes	Prescripción	Vergara y Compañía	Municipalidad de Las Condes	Sentencia
29° Juzgado Civil de Santiago	5389-2023	Inmobiliaria Los Silos III con Municipalidad de Las Condes	Cumplimiento Forzado Contrato	Inmobiliaria Los Silos III	Municipalidad de Las Condes	Discusión
29° Juzgado Civil de Santiago	5946-2023	Mercedes Fica, María con Municipalidad de Las Condes	Prescripción	Mercedes Fica, María	Municipalidad de Las Condes	Sentencia



29° Juzgado Civil de Santiago	7165-2023	Inversiones Yazigi Chanes Limitada con Municipalidad de Las Condes	Prescripción	Inversiones Yazigi Chanes Limitada	Municipalidad de Las Condes	Sentencia
29° Juzgado Civil de Santiago	10087-2023	Asesorías Ream Limitada con Municipalidad de Las Condes	Prescripción	Asesorías Ream Limitada	Municipalidad de Las Condes	Sentencia
29° Juzgado Civil de Santiago	16449-2023	Arquitectura y Construcción Gonzalo Andrés Puente Leiva E.I.R.L con I. Municipalidad de Las Condes	Prescripción	Arquitectura y Construcción Gonzalo Andrés Puente Leiva E.I.R.L	Municipalidad de Las Condes	Sentencia
29° Juzgado Civil de Santiago	17552-2023	Rosa González Limitada con Municipalidad de Las Condes	Prescripción	Rosa González Limitada	Municipalidad de Las Condes	Discusión
29° Juzgado Civil de Santiago	19396-2023	Escude Borrás, Marc con Municipalidad de Las Condes	Prescripción	Escude Borrás, Marc	Municipalidad de Las Condes	Discusión
30° Juzgado Civil de Santiago	10292-2020	Municipalidad de Las Condes con Centro Cultural y Artístico Fusión Folklórica Antología	Juicio Cuentas	Municipalidad de Las Condes	Centro Cultural y Artístico Fusión Folklórica Antología	Discusión
30° Juzgado Civil de Santiago	2010-2022	Inmobiliaria Bozzo Hermanos y Compañía Limitada con Municipalidad de Las Condes	Prescripción	Inmobiliaria Bozzo Hermanos y Compañía Limitada	Municipalidad de Las Condes	Discusión
30° Juzgado Civil de Santiago	2590-2022	Inversiones Calán S.A. con Municipalidad de Las Condes	Prescripción	Inversiones Calán S.A.	Municipalidad de Las Condes	Sentencia
30° Juzgado Civil de Santiago	2758-2022	Ramírez Maldonado, Miguel Ángel con Municipalidad de Las Condes	Prescripción	Ramírez Maldonado, Miguel Ángel	Municipalidad de Las Condes	Discusión
30° Juzgado Civil de Santiago	7804-2022	Inversiones Calán S.A. con Municipalidad de Las Condes	Prescripción	Inversiones Calán S.A.	Municipalidad de Las Condes	Sentencia
30° Juzgado Civil de Santiago	8864-2022	Red Bee SpA con Municipalidad de Las Condes	Prescripción	Red Bee SpA	Municipalidad de Las Condes	Sentencia
30° Juzgado Civil de Santiago	9318-2022	Jollykop Spa con Municipalidad de Las Condes	Prescripción	Jollykop Spa	Municipalidad de Las Condes	Discusión
30° Juzgado Civil de Santiago	9620-2022	Inversiones AIUR SpA con Municipalidad de Las Condes	Prescripción	Inversiones AIUR SpA	Municipalidad de Las Condes	Sentencia
30° Juzgado Civil de Santiago	11402-2022	Montoya Campos, Félix con Municipalidad de Las Condes	Prescripción	Montoya Campos, Félix	Municipalidad de Las Condes	Sentencia
30° Juzgado Civil de Santiago	11465-2022	Inversiones Calán S.A. con Municipalidad de Las Condes	Prescripción	Inversiones Calán S.A.	Municipalidad de Las Condes	Sentencia
30° Juzgado Civil de Santiago	12662-2022	Inversiones y Asesorías Toscana Limitada con Municipalidad de Las Condes	Prescripción	Inversiones y Asesorías Toscana Limitada	Municipalidad de Las Condes	Sentencia
30° Juzgado Civil de Santiago	12727-2022	Dr. Julio Mackinnes y Compañía Limitada con Municipalidad de Las Condes	Prescripción	Dr. Julio Mackinnes y Compañía Limitada	Municipalidad de Las Condes	Sentencia
30° Juzgado Civil de Santiago	13842-2022	Lablee Martínez, Jorge con Municipalidad de Las Condes	Prescripción	Lablee Martínez, Jorge	Municipalidad de Las Condes	Sentencia
30° Juzgado Civil de Santiago	15150-2022	Inversiones Staten Capital Limitada con Municipalidad de Las Condes	Prescripción	Inversiones Staten Capital Limitada	Municipalidad de Las Condes	Sentencia
30° Juzgado Civil de Santiago	15602-2022	Álvarez González, Maximiliano con Municipalidad de Las Condes	Prescripción	Álvarez González, Maximiliano	Municipalidad de Las Condes	Sentencia
30° Juzgado Civil de Santiago	2629-2023	Inversiones Viking S.A. con Municipalidad de Las Condes	Prescripción	Inversiones Viking S.A.	Municipalidad de Las Condes	Discusión



30° Juzgado Civil de Santiago	6200-2023	Barrios Quispe, Justo con Municipalidad de Las Condes	Prescripción	Barrios Quispe, Justo	Municipalidad de Las Condes	Sentencia
30° Juzgado Civil de Santiago	13382-2023	Sociedad de Inversiones Inverlab Limitada con Municipalidad de Las Condes	Prescripción	Sociedad de Inversiones Inverlab Limitada	Municipalidad de Las Condes	Sentencia
30° Juzgado Civil de Santiago	16894-2023	Pampa SpA con Municipalidad de Las Condes	Prescripción	Pampa SpA	Municipalidad de Las Condes	Discusión
30° Juzgado Civil de Santiago	18673-2023	Inversiones El Algarrobo Limitada con Municipalidad de Las Condes	Prescripción	Inversiones El Algarrobo Limitada	Municipalidad de Las Condes	Discusión

TOTAL 487

CIVIL	ROL	CARÁTULA	MATERIA	DEMANDANTE	DEMANDADO	ESTADO PROCESAL
1° Juzgado Civil de Santiago	585-2022	Urrutia Rojas, Anelis Alejandra con Municipalidad de Las Condes	Indemnización de Perjuicios	Urrutia Rojas, Anelis Alejandra	Municipalidad de Las Condes	Discusión
7° Juzgado Civil de Santiago	7567-2021	González Alcalde, Guadalupe con Municipalidad de Las Condes	Indemnización de Perjuicios	González Alcalde, Guadalupe	Municipalidad de Las Condes	Discusión
8° Juzgado Civil de Santiago	11720-2021	González Alcalde, Guadalupe con Municipalidad de Las Condes	Indemnización de Perjuicios	González Alcalde, Guadalupe	Municipalidad de Las Condes	Discusión
10° Juzgado Civil de Santiago	928-2022	Cerda Abdale, Paz con Municipalidad de Las Condes	Indemnización de Perjuicios	Cerda Abdale, Paz	Municipalidad de Las Condes	Discusión
12° Juzgado Civil de Santiago	15383-2016	Lam Barra Chau-Kut con Municipalidad de Las Condes y otro	Indemnización de Perjuicios	Lam Barra Chau-Kut	Municipalidad de Las Condes	Abandono del Procedimiento
13° Juzgado Civil de Santiago	9239-2018	Ovalle Valdivieso, Rodolfo Pedro con Municipalidad de Las Condes	Indemnización de Perjuicios	Ovalle Valdivieso, Rodolfo Pedro	Municipalidad de Las Condes	Sentencia
17° Juzgado Civil de Santiago	17983-2020	Silva Barroilhet, Juan Sebastián con Municipalidad de Las Condes	Indemnización de Perjuicios	Silva Barroilhet, Juan Sebastián	Municipalidad de Las Condes	Discusión
18° Juzgado Civil de Santiago	8837-2021	Rojas Torres, Claudia Del Carmen con Municipalidad de Las Condes	Indemnización de Perjuicios	Rojas Torres, Claudia Del Carmen	Municipalidad de Las Condes	Discusión
20° Juzgado Civil de Santiago	29855-2017	Pelikan Neumann, Sonia con Municipalidad de Las Condes	Indemnización de Perjuicios	Pelikan Neumann, Sonia	Municipalidad de Las Condes	Sentencia
22° Juzgado Civil de Santiago	3007-2021	Gatica Montenegro, Claudio con Municipalidad de Las Condes	Indemnización de Perjuicios	Gatica Montenegro, Claudio	Municipalidad de Las Condes	Apelación, Pendiente
1er. Juzgado de Policía Local	41438-07-2022				Municipalidad de Las Condes	Sentencia

TOTAL 11

JUICIOS LABORALES TRAMITADOS POR DIRECCIÓN JURÍDICA

JUZGADO	ROL	PARTES	MATERIA	DEMANDANTE	DEMANDADO	ESTADO PROCESAL
1° Juzgado del Trabajo de Santiago	O-699-2021	Riquelme Massardo, Gustavo Adolfo con Municipalidad de Las Condes	Despido injustificado	Riquelme Massardo, Gustavo Adolfo	Municipalidad de Las Condes	Sentencia
1° Juzgado del Trabajo de Santiago	T-1449-2021	Vial Undurraga, María Mercedes con Municipalidad de Las Condes	Despido injustificado	Vial Undurraga, María Mercedes	Municipalidad de Las Condes	Sentencia
1° Juzgado del Trabajo de Santiago	O-57-2022	Bustamante Morales, Guillermo Segundo con Municipalidad de Las Condes	Nulidad del despido y Despido Injustificado	Bustamante Morales, Guillermo Segundo	Municipalidad de Las Condes	Sentencia
1° Juzgado del Trabajo de Santiago	O-362-2022	Anabalón Ocares, Cristian con Municipalidad de Las Condes	Nulidad del despido y Despido Injustificado	Anabalón Ocares, Cristian	Municipalidad de Las Condes	Sentencia



1º Juzgado del Trabajo de Santiago	O-695-2022	Cabeza Espinoza, Nelson Cristian con Municipalidad de Las Condes	Nulidad del despido y Despido Injustificado	Cabeza Espinoza, Nelson Cristian	Municipalidad de Las Condes	Sentencia
1º Juzgado del Trabajo de Santiago	O-995-2022	Rodriguez Ossa , Mauricio con Municipalidad de Las Condes	Nulidad del despido y Despido Injustificado	Rodriguez Ossa , Mauricio	Municipalidad de Las Condes	Sentencia
1º Juzgado del Trabajo de Santiago	O-1347-2022	Oyarzún Ríos, Carlos Patricio con Municipalidad de Las Condes	Nulidad del despido y Despido Injustificado	Oyarzún Ríos, Carlos Patricio	Municipalidad de Las Condes	Sentencia
1º Juzgado del Trabajo de Santiago	O-1376-2022	Godoy Campusano, Francisca Johana con Municipalidad de Las Condes	Nulidad del despido y Despido Injustificado	Godoy Campusano, Francisca Johana	Municipalidad de Las Condes	Sentencia
1º Juzgado del Trabajo de Santiago	O-1377-2022	Pino Godoy, Caroline Pamela con Municipalidad de Las Condes	Nulidad del despido y Despido Injustificado	Pino Godoy, Caroline Pamela	Municipalidad de Las Condes	Sentencia
1º Juzgado del Trabajo de Santiago	O-1427-2022	Velásquez Iribarra, Felipe José con Municipalidad de las Condes	Nulidad del despido y Despido Injustificado	Velásquez Iribarra, Felipe José	Municipalidad de Las Condes	Sentencia
1º Juzgado del Trabajo de Santiago	O-1901-2022	Veloza Figueroa, Gabriel Anibal con Municipalidad de Las Condes	Nulidad del despido y Despido Injustificado	Veloza Figueroa, Gabriel Anibal	Municipalidad de Las Condes	Sentencia
1º Juzgado del Trabajo de Santiago	O-3869-2022	Peña Vidal, Paulina Ignacia con Municipalidad de Las Condes	Nulidad del despido y Despido Injustificado	Peña Vidal, Paulina Ignacia	Municipalidad de Las Condes	Sentencia
1º Juzgado del Trabajo de Santiago	O-4386-2022	Cifuentes Aranguiz, Carlos Eduardo con Municipalidad de Las Condes	Nulidad del despido y Despido Injustificado	Cifuentes Aranguiz, Carlos Eduardo	Municipalidad de Las Condes	Sentencia
1º Juzgado del Trabajo de Santiago	O-5961-2022	Cortés Céspedes, Sebastián Felipe y otros con Ingeniería Gestión Plástica Spa	Nulidad del despido y Despido Injustificado	Cortés Céspedes, Sebastián Felipe y otros	Ingeniería Gestión Plástica Spa	Audiencia de Juicio
1º Juzgado del Trabajo de Santiago	T-411-2022	Parra Gonzalez, Kissis Marlene con Municipalidad de las Condes	Nulidad del despido y Despido Injustificado	Parra Gonzalez, Kissis Marlene	Municipalidad de Las Condes	Audiencia Preparatoria
1º Juzgado del Trabajo de Santiago	T-2180-2022	De Luzia Rodríguez, Pamela Helena con Municipalidad de Las Condes	Nulidad del despido y Despido Injustificado	De Luzia Rodríguez, Pamela Helena	Municipalidad de Las Condes	Sentencia
1º Juzgado del Trabajo de Santiago	M-3133-2022	Torrealba Velasquez, Daniela Carolina con Municipalidad de las Condes	Nulidad del despido y Despido Injustificado	Torrealba Velasquez, Daniela Carolina	Municipalidad de Las Condes	Sentencia
1º Juzgado del Trabajo de Santiago	M-3432-2022	Borgella, Pierre con Arco Diseños S.A. y otro	Nulidad del despido y Despido Injustificado	Borgella, Pierre	Arco Diseños S.A.	Avenimiento
1º Juzgado del Trabajo de Santiago	M-3590-2022	Ibarra Toro, Marcela del Carmen con Municipalidad de Las Condes	Nulidad del despido y Despido Injustificado	Ibarra Toro, Marcela del Carmen	Municipalidad de Las Condes	Sentencia
1º Juzgado del Trabajo de Santiago	O-22-2023	Freudenberg Rodríguez, Esteban Ignacio con My Workup Chile SpA. Y otros	Nulidad del despido y Despido Injustificado	Freudenberg Rodríguez, Esteban Ignacio	My Workup Chile SpA. Y otros	Sentencia
1º Juzgado del Trabajo de Santiago	O-87-2023	Fresno Ossa, José Luis con Municipalidad de Las Condes	Nulidad del despido y Despido Injustificado	Fresno Ossa, José Luis	Municipalidad de Las Condes	Transacción
1º Juzgado del Trabajo de Santiago	O-113-2023	Valdebenito Morales, Juan Pablo con Municipalidad de Las Condes	Declaración de relación laboral, despido injustificado y Vulneración de Derechos	Valdebenito Morales, Juan Pablo	Municipalidad de Las Condes	Sentencia
1º Juzgado del Trabajo de Santiago	T-625-2023	Ortega Uribina, Maribel del Carnem con Municipalidad de Las Condes	Tutela Laboral Reconocimiento de Relación Laboral	Ortega Uribina, Maribel del Carnem	Municipalidad de Las Condes	Transacción
1º Juzgado del Trabajo de Santiago	T-1978-2023	Valdes Fernandez, Victor Daniel con Municipalidad de Las Condes	Declaración de relación laboral, despido injustificado y Vulneración de Derechos	Valdes Fernandez, Victor Daniel	Municipalidad de Las Condes	Audiencia Preparatoria



1° Juzgado del Trabajo de Santiago	O-3614-2023	Araneda Olivera, Adrián Alfonso con Municipalidad de Las Condes	Declaración de relación laboral, despido injustificado, nulidad del despido y cobro de prestaciones laborales adeudadas	Araneda Olivera, Adrián Alfonso	Municipalidad de Las Condes	Sentencia
1° Juzgado del Trabajo de Santiago	O-3873-2023	Schaffer Vivallo, Carlos Alberto con Dimensión S.A. y Otro	Declaración de relación laboral, despido injustificado, nulidad del despido y cobro de prestaciones laborales adeudadas	Schaffer Vivallo, Carlos Alberto	Dimensión S.A. y otro	Sentencia
2° Juzgado del Trabajo de Santiago	O-4839-2020	Montecinos Saavedra, Roberto Ignacio con Municipalidad de Las Condes	Despido injustificado	Montecinos Saavedra, Roberto Ignacio	Municipalidad de Las Condes	Sentencia
2° Juzgado del Trabajo de Santiago	O-2865-2021	Jara Jara, Lorena Rosario con Municipalidad de Las Condes	Despido injustificado	Jara Jara, Lorena Rosario	Municipalidad de Las Condes	Sentencia
2° Juzgado del Trabajo de Santiago	O-4640-2021	Hidalgo Gutiérrez, Conrado Cristian con Junta de Vecinos Cerro El Plomo	Accidente del trabajo	Hidalgo Gutiérrez, Conrado Cristian	Junta de Vecinos Cerro El Plomo	Sentencia
2° Juzgado del Trabajo de Santiago	O-5338-2021	Rojas Abarca, Camila Constanza con Municipalidad de Las Condes	Nulidad del despido y Despido Injustificado	Rojas Abarca, Camila Constanza	Municipalidad de Las Condes	Sentencia
2° Juzgado del Trabajo de Santiago	O-6624-2021	Aravena Gracia, Paula con Municipalidad de Las Condes	Nulidad del despido y Despido Injustificado	Aravena Gracia, Paula	Municipalidad de Las Condes	Sentencia
2° Juzgado del Trabajo de Santiago	O-7291-2021	Oyarzun Almonacid, Gastón Darío, con Junta de Vecinos Parque Residencial Quinchamalí de Las Condes y Otro	Nulidad del despido y Despido Injustificado	Oyarzun Almonacid, Gastón Darío	Municipalidad de Las Condes	Sentencia
2° Juzgado del Trabajo de Santiago	O-469-2022	Grandjean Silva, Michelle con Municipalidad de Las Condes	Nulidad del despido y Despido Injustificado	Grandjean Silva, Michelle	Municipalidad de Las Condes	Sentencia
2° Juzgado del Trabajo de Santiago	M-537-2022	Badilla Ramos, Pamela Alejandra con Municipalidad de Las Condes	Despido injustificado	Badilla Ramos, Pamela Alejandra	Municipalidad de Las Condes	Sentencia
2° Juzgado del Trabajo de Santiago	M-670-2022	Bonati Uribe, Enzo Stefano Andrea con Municipalidad de Las Condes	Despido injustificado	Bonati Uribe, Enzo Stefano Andrea	Municipalidad de Las Condes	Sentencia
2° Juzgado del Trabajo de Santiago	M-2218-2022	Aranguiz Cardenas, Veronicas Andrea con Municipalidad de Las Condes	Despido injustificado	Aranguiz Cardenas, Veronicas Andrea	Municipalidad de Las Condes	Sentencia
2° Juzgado del Trabajo de Santiago	T-387-2022	Alegre Mundaca, Daniela Nicole con Municipalidad de Las Condes	Despido injustificado	Alegre Mundaca, Daniela Nicole	Municipalidad de Las Condes	Sentencia
2° Juzgado del Trabajo de Santiago	T-397-2022	Astudillo Miranda, Valentina Andrea con Municipalidad de Las Condes	Despido injustificado	Astudillo Miranda, Valentina Andrea	Municipalidad de Las Condes	Sentencia
2° Juzgado del Trabajo de Santiago	T-1411-2022	Vidaura Vargas, Susana del Carmen con Insprotel Ltda.	Despido injustificado	Vidaura Vargas, Susana del Carmen	Municipalidad de Las Condes	Sentencia
2° Juzgado del Trabajo de Santiago	O-807-2022	Baeza Radmilovic, Macarena con Municipalidad de Las Condes	Nulidad del despido y Despido Injustificado	Baeza Radmilovic, Macarena	Municipalidad de Las Condes	Sentencia
2° Juzgado del Trabajo de Santiago	O-1360-2022	Jara Villarroel, Carlos Javier con Incar Seguridad Ltda. Y otros	Nulidad del despido y Despido Injustificado	Jara Villarroel, Carlos Javier	Municipalidad de Las Condes	Sentencia
2° Juzgado del Trabajo de Santiago	O-1430-2022	Carrasco Bulnes, Isabel Soledad con Incar Seguridad Ltda. Y otros	Nulidad del despido y Despido Injustificado	Carrasco Bulnes, Isabel Soledad	Municipalidad de Las Condes	Sentencia
2° Juzgado del Trabajo de Santiago	O-1439-2022	Arce Valdenegro, Norma Grace con Municipalidad de Las Condes	Nulidad del despido y Despido Injustificado	Arce Valdenegro, Norma Grace	Municipalidad de Las Condes	Sentencia



2° Juzgado del Trabajo de Santiago	O-1510-2022	Urrutia Barros, Patricio con Municipalidad de Las Condes	Nulidad del despido y Despido Injustificado	Urrutia Barros, Patricio	Municipalidad de Las Condes	Sentencia
2° Juzgado del Trabajo de Santiago	O-1681-2022	Vega Gaete, Casrlos Felipe con Municipalidad de Las Condes	Despido injustificado	Vega Gaete, Casrlos Felipe	Municipalidad de Las Condes	Sentencia
2° Juzgado del Trabajo de Santiago	O-2831-2022	Aguilra Guajardo, Carmen Gloria con Municipalidad de Las Condes	Despido injustificado	Aguilra Guajardo, Carmen Gloria	Municipalidad de Las Condes	Sentencia
2° Juzgado del Trabajo de Santiago	O-2925-2022	Williams Leyton, Eduardo Hernan con Incar Seguridad Ltda. Y otros	Despido injustificado	Williams Leyton, Eduardo Hernan	Municipalidad de Las Condes	Sentencia
2° Juzgado del Trabajo de Santiago	O-2937-2022	Fuentes Vallejos, Jessica con Incar Seguridad Ltda. Y otros	Despido injustificado	Fuentes Vallejos, Jessica	Municipalidad de Las Condes	Avenimiento
2° Juzgado del Trabajo de Santiago	O-3606-2022	Labrin Correa, José Abraham con Incar Seguridad Ltda. Y otros	Despido injustificado	Labrin Correa, José Abraham	Municipalidad de Las Condes	Avenimiento
2° Juzgado del Trabajo de Santiago	O-4970-2022	Salazar Muñoz, Luis Enrique con Municipalidad de Las Condes	Despido injustificado	Salazar Muñoz, Luis Enrique	Municipalidad de Las Condes	Sentencia
2° Juzgado del Trabajo de Santiago	O-5068-2022	Espinoza Neira, Elizabeth del Carmen con ISS Servicios Integrales Limitada	Despido injustificado	Espinoza Neira, Elizabeth del Carmen	Municipalidad de Las Condes	Avenimiento
2° Juzgado del Trabajo de Santiago	O-5207-2022	Alarcon Carrasco, Carol Gloria con Municipalidad de Las Condes	Despido injustificado	Alarcon Carrasco, Carol Gloria	Municipalidad de Las Condes	Sentencia
2° Juzgado del Trabajo de Santiago	O-7934-2022	Farias Estay, Leonor Silvia con Municipalidad de Las Condes	Nulidad del despido y Despido Injustificado	Farias Estay, Leonor Silvia	Municipalidad de Las Condes	Sentencia
2° Juzgado del Trabajo de Santiago	O-46-2023	Jordan Manriquez, Claudia Alejandra con Municipalidad de Las Condes	Nulidad del despido y Despido Injustificado	Jordan Manriquez, Claudia Alejandra	Municipalidad de Las Condes	Transacción
2° Juzgado del Trabajo de Santiago	O-57-2023	Farias Estay, Leonor Silvia con Municipalidad de Las Condes	Nulidad del despido y Despido Injustificado	Farias Estay, Leonor Silvia	Municipalidad de Las Condes	Audiencia de Juicio
2° Juzgado del Trabajo de Santiago	O-338-2023	Requena Pereira, Marco Antonio con Tandem S.A. y otros	Nulidad del despido y Despido Injustificado	Requena Pereira, Marco Antonio	Municipalidad de Las Condes	Audiencia Preparatoria
2° Juzgado del Trabajo de Santiago	O-490-2023	Fierro Torres, Paulina Andres con Municipalidad de Las Condes.	Declaración de relación laboral, despido injustificado, nulidad del despido y cobro de prestaciones laborales adeudadas	Fierro Torres, Paulina Andres	Municipalidad de Las Condes	Sentencia
2° Juzgado del Trabajo de Santiago	O-627-2023	Hernández Tapia, Gabriel Andrés con Dimensión S.A. y otros	Declaración de relación laboral, despido injustificado, nulidad del despido y cobro de prestaciones laborales adeudadas	Hernández Tapia, Gabriel Andrés	Municipalidad de Las Condes	Transacción
2° Juzgado del Trabajo de Santiago	2079-2023	Castro Almonacid, Mauricio Eduardo con Municipalidad de Las Condes.	Declaración de relación laboral, despido injustificado, nulidad del despido y cobro de prestaciones laborales adeudadas	Castro Almonacid, Mauricio Eduardo	Municipalidad de Las Condes	Avenimiento
2° Juzgado del Trabajo de Santiago	O-3280-2023	Fierro Torres, Paulina Andrea con Municipalidad de Las Condes.	Declaración de relación laboral, despido injustificado, nulidad del despido y cobro de prestaciones laborales adeudadas	Fierro Torres, Paulina Andrea	Municipalidad de Las Condes	Audiencia Preparatoria



2º Juzgado del Trabajo de Santiago	O-3680-2023	González Rubilar, Nicole Patricia con Municipalidad de Las Condes	Declaración de relación laboral, despido injustificado, nulidad del despido y cobro de prestaciones laborales adeudadas	González Rubilar, Nicole Patricia	Municipalidad de Las Condes	Audiencia Preparatoria
2º Juzgado del Trabajo de Santiago	T-2067-2023	Palavecinos Romero, Rodrigo Hernan con Municipalidad de Las Condes	Declaración de relación laboral, despido injustificado y Vulneración de Derechos	Palavecinos Romero, Rodrigo Hernan	Municipalidad de Las Condes	Audiencia Preparatoria
2º Juzgado del Trabajo de Santiago	M-3912-2023	Cofre Soto, Valentina Andréa con Municipalidad de Las Condes	Declaración de relación laboral, despido injustificado y Vulneración de Derechos	Cofre Soto, Valentina Andréa	Municipalidad de Las Condes	Avenimiento
2º Juzgado del Trabajo de Santiago	O-7095-2023	Vidal Contreras, Gloria con Municipalidad de Las Condes	Declaración de relación laboral, despido injustificado, nulidad del despido y cobro de prestaciones laborales adeudadas	Vidal Contreras, Gloria	Municipalidad de Las Condes	Audiencia de Juicio
Juzgado de Letras del Trabajo de San Miguel	T-53-2022	Neira Acuña, Víctor Clemente con Incar Seguridad Ltda. Y otros	Nulidad del despido y Despido Injustificado	Neira Acuña, Víctor Clemente	Municipalidad de Las Condes	Sentencia
Juzgado de Letras y Garantía de Petorca	O-17-2022	Cortés Céspedes, Sebastian Felipe y otros con Ingeniería Gestion Plastica Spa	Nulidad del despido y Despido Injustificado	Cortés Céspedes, Sebastian Felipe y otros	Ingeniería Gestion Plastica Spa	Sentencia

TOTAL 66

JUZGADO	ROL	PARTES	MATERIA	EJECUTANTE	EJECUTADO	ESTADO PROCESAL
Cobranza laboral y previsional Santiago	C-502-2023	Torrealba Velasquez, Daniela Carolina con Municipalidad de las Condes	Cobranza Laboral	Torrealba Velasquez, Daniela Carolina	Municipalidad de Las Condes	Tramitación
Cobranza laboral y previsional Santiago	C-534-2023	Riquelme Massardo, Gustavo Adolfo con Municipalidad de Las Condes	Cobranza Laboral	Riquelme Massardo, Gustavo Adolfo	Municipalidad de Las Condes	Tramitación
Cobranza laboral y previsional Santiago	C-2334-2023	Badilla Ramos, Pamela Alejandra con Municipalidad de Las Condes	Cobranza Laboral	Badilla Ramos, Pamela Alejandra	Municipalidad de Las Condes	Tramitación
Cobranza laboral y previsional Santiago	C-2405-2023	Bonati Uribe, Enzo Stefano Andrea con Municipalidad de Las Condes	Cobranza Laboral	Bonati Uribe, Enzo Stefano Andrea	Municipalidad de Las Condes	Tramitación
Cobranza laboral y previsional Santiago	C-2650-2023	Rojas Abarca, Camila Constanza con Municipalidad de Las Condes	Cobranza Laboral	Rojas Abarca, Camila Constanza	Municipalidad de Las Condes	Tramitación
Cobranza laboral y previsional Santiago	C-3144-2023	Aravena Gracia, Paula con Municipalidad de Las Condes	Cobranza Laboral	Aravena Gracia, Paula	Municipalidad de Las Condes	Tramitación
Cobranza laboral y previsional Santiago	C-3164-2023	Jara Jara, Lorena Rosario con Municipalidad de Las Condes	Cobranza Laboral	Jara Jara, Lorena Rosario	Municipalidad de Las Condes	Tramitación
Cobranza laboral y previsional Santiago	C-3691-2023	Aranguiz Cardenas, Veronicas Andrea con Municipalidad de Las Condes	Cobranza Laboral	Aranguiz Cardenas, Veronicas Andrea	Municipalidad de Las Condes	Tramitación
Cobranza laboral y previsional Santiago	C-3786-2023	Baeza Radmilovic, Macarena con Municipalidad de Las Condes	Cobranza Laboral	Baeza Radmilovic, Macarena	Municipalidad de Las Condes	Tramitación
Cobranza laboral y previsional Santiago	C-3808-2023	Vial Undurraga, María Mercedes, con Mun. Las Condes	Cobranza Laboral	Vial Undurraga, María Mercedes	Municipalidad de Las Condes	Tramitación



Cobranza laboral y previsual Santiago	P-21781-2023	Sociedad Administradora de Fondos de Cesantía de Chile II S.A. con Municipalidad de Las Condes	Cobranza Laboral	Sociedad Administradora de Fondos de Cesantía de Chile II	Municipalidad de Las Condes	Tramitación
TOTAL 11						
JUZGADO	ROL	PARTES	MATERIA	QUERELLANTE	QUERELLADO	ESTADO PROCESAL
4° Juzgado de Garantía de Santiago	716-2021	Municipalidad de Las Condes con Morales Bravo, Ivan Andrés	Artículo 318 Código Penal	Municipalidad de Las Condes	Morales Bravo, Ivan Andrés	Descisión de no perseverar
4° Juzgado de Garantía de Santiago	9457-2021	Municipalidad de Las Condes con Carvajal Silva, Cristian AndresNN	Lesiones Leves	Municipalidad de Las Condes	Morales Bravo, Ivan Andrés	Sobreseimiento Definitivo
4° Juzgado de Garantía de Santiago	1600-2022	Cristian Alexis Retamal Vera con Mauricio Lizana Zamudio	Lesiones Leves	Cristian Alexis Retamal Vera	Mauricio Lizana Zamudio	Se declara prescrita la acción
4° Juzgado de Garantía de Santiago	6832-2022	Navarrete Aris, Hector Patricio con Vicuña Barros, Andrés	Daños Simples	Municipalidad de Las Condes	Vicuña Barros, Andrés	Acuerdo Reparatorio
4° Juzgado de Garantía de Santiago	4060-2023	Municipalidad de Las Condes con Abarzúa Vásquez, Josue	Lesiones Graves	Municipalidad de Las Condes	Abarzúa Vásquez, Josue	Investigación
4° Juzgado de Garantía de Santiago	7480-2023 acumulación 2471-2023	Guillermo Andrés Wilson Wilson (Inspector municipal) con Tomás Felipe García Córdova	Lesiones Leves	Municipalidad de Las Condes	Tomás Felipe García Córdova	Investigación
4° Juzgado de Garantía de Santiago	8018-2023	Juan Manuel Masferrer Vidal con Luis Hernán Faray Álvarez	Manejo en Estado de Ebriedad	Municipalidad de Las Condes	Luis Hernán Faray Álvarez	Investigación
4° Juzgado de Garantía de Santiago	O-10197-2023	Municipalidad de Las Condes con NN	Delito Terrorista	Municipalidad de Las Condes	NN	Investigación
9° Juzgado de Garantía de Santiago	11214-2020	Sarmiento Lares, Luis Alberto con Servicios Generals S.P.A.	Delito de Estafa	Sarmiento Lares, Luis Alberto	Servicios Generals S.P.A.	Audiencia Suspensión Condicional del Procedimiento
JUZGADO	ROL	PARTES	MATERIA	DEMANDANTE	DEMANDADO	ESTADO PROCESAL
Tribunal de Contratación Pública	136-2021	CAM Chile Spa. Con Municipalidad de Las Condes	Acción de Impugación	CAM Chile Spa.	Municipalidad de Las Condes	Sentencia
Tribunal de Contratación Pública	173-2021	Sulo Chile S.A. Con Municipalidad de Las Condes	Acción de Impugación	Sulo Chile S.A.	Municipalidad de Las Condes	Sentencia
Tribunal de Contratación Pública	239-2022	Nec Chile S.A. con Municipalidad de Las Condes	Acción de Impugación	Nec Chile S.A.	Municipalidad de Las Condes	Discusión
Tribunal de Contratación Pública	jun-23	Mendoza Alfaro, Maribel con Municipalidad de Las Condes	Acción de Impugación	Mendoza Alfaro, Maribel	Municipalidad de Las Condes	Discusión
Tribunal de Contratación Pública	28-2023	Servitrans Servicio de Limpieza Urbana S.A con Municipalidad de Las Condes	Acción de Impugación	Servitrans Servicio de Limpieza Urbana S.A	Municipalidad de Las Condes	Sentencia
Tribunal de Contratación Pública	46-2023	Veolia SU Chile S.A con Municipalidad de Las Condes	Acción de Impugación	Veolia SU Chile S.A	Municipalidad de Las Condes	Discusión
Tribunal de Contratación Pública	63-2023	Veolia SU Chile S.A con Municipalidad de Las Condes	Acción de Impugación	Veolia SU Chile S.A	Municipalidad de Las Condes	Prueba
TOTAL 7						
JUZGADO	ROL	PARTES	MATERIA	DEMANDANTE	DEMANDADO	ESTADO PROCESAL
1er. Juzgado de Policía Local	3201-10-2023	Municipalidad de Las Condes con Avila Bustamante, Miguel	Daño a propiedad municipal	Municipalidad de Las Condes	Avila Bustamante, Miguel	Sentencia
1er. Juzgado de Policía Local	20019-10-2023	Municipalidad de Las Condes con La Fuente Reyes, Nicolas	Daño a propiedad municipal	Municipalidad de Las Condes	La Fuente Reyes, Nicolas	Sentencia



TOTAL 2						
SECRETARÍA	ROL	PARTES	MATERIA	DEMANDANTE	DEMANDADO	ESTADO PROCESAL
Civil	3598-2019	Inmobiliaria e Inversiones Rucalaf Limitada con Municipalidad de Las Condes	Recurso de Casación	Inmobiliaria e Inversiones Rucalaf Limitada	Municipalidad de Las Condes	Sentencia
Civil	4321-2019	Municipalidad de Las Condes con Levine Mardones, Pablo y otros	Recurso de apelación	Municipalidad de Las Condes	Levine Mardones, Pablo y otros	Sentencia
Civil	8127-2021	Master Spa. con Municipalidad de Las Condes	Recurso apelación incidente	Master Spa.	Municipalidad de Las Condes	En relación
Civil	9445-2021	Satel Inversiones Inmobiliarias S.A. con Municipalidad de Las Condes	Recurso apelación incidente	Satel Inversiones Inmobiliarias S.A.	Municipalidad de Las Condes	Sentencia
Civil	2152-2022	Municipalidad de Las Condes con Ministerio de Vivienda y Urbanismo	Recurso apelación	Municipalidad de Las Condes	Ministerio de Vivienda y Urbanismo	En relación
Civil	8389-2022	Inversiones NyS Ltda. con Municipalidad de Las Condes	Recurso apelación incidente	Inversiones NyS Ltda	Municipalidad de Las Condes	Sentencia
Civil	8401-2022	Inmobiliaria Nueva el Golf SpA. con Municipalidad de Las Condes	Recurso apelación incidente	Inmobiliaria Nueva el Golf SpA.	Municipalidad de Las Condes	En relación
Civil	10633-2022	Sociedad Deportes Palestina S.A. Con Municipalidad de Las Condes	Recurso apelación incidente	Sociedad Deportes Palestina S.A.	Municipalidad de Las Condes	En relación
Civil	10783-2022	Satel Inversiones Inmobiliarias S.A. con Municipalidad de Las Condes	Recurso apelación incidente	Satel Inversiones Inmobiliarias S.A.	Municipalidad de Las Condes	En relación
Civil	11635-2022	Inversiones Sokil Ltda. con Municipalidad de Las Condes	Recurso apelación incidente	Inversiones Sokil Ltda.	Municipalidad de Las Condes	En relación
Civil	13783-2022	Inversiones San Juan María Ltda. con Municipalidad de Las Condes	Recurso apelación incidente	Inversiones San Juan María Ltda.	Municipalidad de Las Condes	Sentencia
Civil	15221-2022	Adani Jaiprakash, Rishi con Municipalidad de Las Condes	Recurso apelación incidente	Adani Jaiprakash, Rishi	Municipalidad de Las Condes	En relación
Civil	15428-2022	Peñaloza Ramos, Daniela Alejandra con 11° Juzgado Civil de Santiago	Recurso apelación incidente	Peñaloza Ramos, Daniela Alejandra	11° Juzgado Civil de Santiago	Sentencia
Civil	16200-2022	Municipalidad de Las Condes con Centro de Seguridad Vecinal Las Condesas 3	Recurso apelación incidente	Municipalidad de Las Condes	Centro de Seguridad Vecinal Las Condesas 3	En relación
Civil	17704-2022	Sociedad Deportes Palestina S.A. con Municipalidad de Las Condes	Recurso apelación incidente	Sociedad Deportes Palestina S.A.	Municipalidad de Las Condes	En relación
Civil	17950-2022	Parra Troncoso, María Catalina con Municipalidad de Las Condes	Recurso de Casación y Apelación	Parra Troncoso, María Catalina	Municipalidad de Las Condes	En relación
Civil	18233-2022	Inversiones Calan S.A. con Municipalidad de Las Condes	Recurso de apelación	Inversiones Calan S.A.	Municipalidad de Las Condes	Sentencia
Civil	518-2023	Inversiones Futuro Ltda. con Municipalidad de Las Condes	Recurso de apelación	Inversiones Futuro Ltda.	Municipalidad de Las Condes	En relación
Civil	1247-2023	Trilinc Global Impact Fund Cayman Ltd. con Municipalidad de Las Condes	Recurso apelación incidente	Trilinc Global Impact Fund Cayman Ltd.	Municipalidad de Las Condes	En relación
Civil	1467-2023	Sociedad Deportes Palestina S.A. con Municipalidad de Las Condes	Recurso apelación incidente	Sociedad Deportes Palestina S.A.	Municipalidad de Las Condes	En relación



Civil	2817-2023	Inmobiliaria Nueva el Golf SpA. con Municipalidad de Las Condes	Recurso apelación incidente	Inmobiliaria Nueva el Golf SpA.	Municipalidad de Las Condes	En relación
Civil	3824-2023	Constructora e Inmobiliaria CVP LTDA. con Municipalidad de Las Condes	Recurso apelación incidente	Constructora e Inmobiliaria CVP LTDA.	Municipalidad de Las Condes	Sentencia
Civil	8762-2023	Municipalidad de Las Condes con Municipalidad de Vitacura	Recurso apelación incidente	Municipalidad de Las Condes	Municipalidad de Vitacura	Sentencia
Civil	11083-2023	Trilinc Global Impact Fund Cayman Ltd. con Municipalidad de Las Condes	Recurso apelación incidente	Trilinc Global Impact Fund Cayman Ltd.	Municipalidad de Las Condes	En relación
Civil	11272-2023	Trilinc Global Impact Fund Cayman Ltd. con Municipalidad de Las Condes	Recurso apelación incidente	Trilinc Global Impact Fund Cayman Ltd.	Municipalidad de Las Condes	En relación
Civil	11382-2023	Hobe Servicios Publicitarios Con Municipalidad De Las Condes	Recurso apelación incidente	Hobe Servicios Publicitarios	Municipalidad de Las Condes	Sentencia
Civil	12211-2023	Inversiones Lara Park LTDA. con Municipalidad de Las Condes	Recurso de apelación	Inversiones Lara Park LTDA.	Municipalidad de Las Condes	Sentencia
Civil	12388-2023	Sociedad Deportes Palestina S.A. con Municipalidad de Las Condes	Recurso apelación incidente	Sociedad Deportes Palestina S.A.	Municipalidad de Las Condes	Sentencia
Civil	13892-2023	Trilinc Global Impact Fund Cayman Ltd. con Municipalidad de Las Condes	Recurso apelación incidente	Trilinc Global Impact Fund Cayman Ltd.	Municipalidad de Las Condes	Sentencia
Civil	16518-2023	Tep Chile S.A. con Municipalidad de Las Condes	Recurso de apelación	Tep Chile S.A.	Municipalidad de Las Condes	En relación
Especial	2191-2020	Echeverría Ibieta, Trinidad Bernardita con Municipalidad de Las Condes	Recurso de apelación	Echeverría Ibieta, Trinidad Bernardita	Municipalidad de Las Condes	Sentencia
Especial	328-2021	Sociedad Concesionaria Costanera Norte S.A. con Municipalidad de Las Condes	Recurso de apelación	Sociedad Concesionaria Costanera Norte S.A.	Municipalidad de Las Condes	Sentencia
Especial	339-2021	Inversiones Rosaura Sociedad Colectiva Civil Con Municipalidad de Las Condes	Recurso de apelación	Inversiones Rosaura Sociedad Colectiva Civil	Municipalidad de Las Condes	Sentencia
Especial	475-2021	Inversiones Barbados Limitada con Municipalidad de Las Condes	Recurso de apelación	Inversiones Barbados Limitada	Municipalidad de Las Condes	Sentencia
Especial	603-2021	Asesorías e Inversiones Don Jaime Limitada con Municipalidad de Las Condes	Recurso de apelación	Asesorías e Inversiones Don Jaime Limitada	Municipalidad de Las Condes	Sentencia
Especial	690-2021	Comunidad Edificio Manquehue Norte 444 con Municipalidad de Las Condes	Recurso de apelación	Comunidad Edificio Manquehue Norte 444	Municipalidad de Las Condes	Sentencia
Especial	693-2021	Comunidad Edificio Manquehue Norte 444 con Municipalidad de Las Condes	Recurso de apelación	Comunidad Edificio Manquehue Norte 444	Municipalidad de Las Condes	Sentencia
Especial	696-2021	Comunidad Edificio Manquehue Norte 444 con Municipalidad de Las Condes	Recurso de apelación	Comunidad Edificio Manquehue Norte 444	Municipalidad de Las Condes	Sentencia
Especial	698-2021	Comunidad Edificio Manquehue Norte 444 con Municipalidad de Las Condes	Recurso de apelación	Comunidad Edificio Manquehue Norte 444	Municipalidad de Las Condes	Sentencia
Especial	701-2021	Grupo de Restaurantes California S.A. con Municipalidad de Las Condes	Recurso de apelación	Grupo de Restaurantes California S.A.	Municipalidad de Las Condes	Sentencia
Especial	717-2021	Empresa Nacional de Telecomunicaciones S.A. con Municipalidad de Las Condes	Recurso de apelación	Empresa Nacional de Telecomunicaciones S.A.	Municipalidad de Las Condes	Sentencia



Especial	720-2021	Empresa Nacional de Telecomunicaciones S.A. con Municipalidad de Las Condes	Recurso de apelación	Empresa Nacional de Telecomunicaciones S.A.	Municipalidad de Las Condes	Sentencia
Especial	1177-2021	Empresa Nacional de Telecomunicaciones S.A. con Municipalidad de Las Condes	Recurso de apelación	Empresa Nacional de Telecomunicaciones S.A.	Municipalidad de Las Condes	Sentencia
Especial	1228-2021	Acco Brands Chile S.A. con Municipalidad de Las Condes	Recurso de apelación	Acco Brands Chile S.A.	Municipalidad de Las Condes	Sentencia
Especial	1236-2021	Grupo de Restaurantes California S.A. con Municipalidad de Las Condes	Recurso de apelación	Grupo de Restaurantes California S.A.	Municipalidad de Las Condes	Sentencia
Especial	1284-2021	Comunidad Edificio Manquehue Norte 444 con Municipalidad de Las Condes	Recurso de apelación	Comunidad Edificio Manquehue Norte 444	Municipalidad de Las Condes	Sentencia
Especial	1285-2021	Comunidad Edificio Manquehue Norte 444 con Municipalidad de Las Condes	Recurso de apelación	Comunidad Edificio Manquehue Norte 444	Municipalidad de Las Condes	Sentencia
Especial	1286-2021	Comunidad Edificio Manquehue Norte 444 con Municipalidad de Las Condes	Recurso de apelación	Comunidad Edificio Manquehue Norte 444	Municipalidad de Las Condes	Sentencia
Especial	1290-2021	Comunidad Edificio Manquehue Norte 444 con Municipalidad de Las Condes	Recurso de apelación	Comunidad Edificio Manquehue Norte 444	Municipalidad de Las Condes	Sentencia
Especial	1291-2021	Comunidad Edificio Manquehue Norte 444 con Municipalidad de Las Condes	Recurso de apelación	Comunidad Edificio Manquehue Norte 444	Municipalidad de Las Condes	Sentencia
Especial	1442-2021	Municipalidad de Las Condes con Juan Eulogio Chau Inocente	Recurso de apelación	Municipalidad de Las Condes	Juan Eulogio Chau Inocente	Sentencia
Especial	2420-2021	Comunidad Edificio Don Mario con Municipalidad de Las Condes	Recurso de apelación	Comunidad Edificio Don Mario	Municipalidad de Las Condes	Sentencia
Especial	2631-2021	Echeverría Ibieta, Trinidad Bernardita con Municipalidad de Las Condes	Recurso de apelación	Echeverría Ibieta, Trinidad Bernardita	Municipalidad de Las Condes	Sentencia
Especial	2660-2021	Corp Group Interhold SPA con Municipalidad de Las Condes	Recurso de apelación	Corp Group Interhold SPA	Municipalidad de Las Condes	Sentencia
Especial	2703-2021	Hurtado Vargas, María Patricia Ana con Municipalidad de Las Condes	Recurso de apelación	Hurtado Vargas, María Patricia Ana	Municipalidad de Las Condes	Sentencia
Especial	2836-2021	Andes Pacific Development S.A. con Municipalidad de Las Condes	Recurso de apelación	Andes Pacific Development S.A.	Municipalidad de Las Condes	Sentencia
Especial	2888-2021	Parque Arauco S.A. con Municipalidad de Las Condes	Recurso de apelación	Parque Arauco S.A.	Municipalidad de Las Condes	Sentencia
Especial	2963-2021	Sociedad de Inversiones Kevin y Natalia Ltda. con Municipalidad de Las Condes	Recurso de apelación	Sociedad de Inversiones Kevin y Natalia Ltda.	Municipalidad de Las Condes	Sentencia
Especial	166-2022	Luis Schnapp Rossel, Inversiones E.I.R.L con Municipalidad de Las Condes	Recurso de apelación	Luis Schnapp Rossel, Inversiones E.I.R.L	Municipalidad de Las Condes	Sentencia
Especial	168-2022	Inversiones M C S.A. con Municipalidad de Las Condes	Recurso de apelación	Inversiones M C S.A.	Municipalidad de Las Condes	Sentencia
Especial	169-2022	IMC Salud S.A. con Municipalidad de Las Condes	Recurso de apelación	IMC Salud S.A.	Municipalidad de Las Condes	Sentencia
Especial	171-2022	Sociedad de Profesionales Medicos Emec Ltda. con Municipalidad de Las Condes	Recurso de apelación	Sociedad de Profesionales Medicos Emec Ltda.	Municipalidad de Las Condes	Sentencia



Especial	173-2022	Inversiones Camino Alegre Ltda. con Municipalidad de Las Condes	Recurso de apelación	Inversiones Camino Alegre Ltda.	Municipalidad de Las Condes	Sentencia
Especial	346-2022	Sociedad Administradora General S.A. y Compañía en Comandita por Acciones con Municipalidad de Las Condes	Recurso de apelación	Sociedad Administradora General S.A. y Compañía en Comandita por Acciones	Municipalidad de Las Condes	En relación
Especial	349-2022	Sociedad Agrícola Ruca Blanca Ltda. con Municipalidad de Las Condes	Recurso de apelación	Sociedad Agrícola Ruca Blanca Ltda.	Municipalidad de Las Condes	En relación
Especial	620-2022	Cafetería de Azaleas Ltda. con Municipalidad de Las Condes	Recurso de apelación	Cafetería de Azaleas Ltda.	Municipalidad de Las Condes	Sentencia
Especial	850-2022	Teig Lecker SpA con Municipalidad de Las Condes	Recurso de apelación	Teig Lecker SpA	Municipalidad de Las Condes	Sentencia
Especial	1312-2022	Friedel Uribe, Gisela con Municipalidad de Las Condes	Recurso de apelación	Friedel Uribe, Gisela	Municipalidad de Las Condes	En relación
Especial	1317-2022	Barrientos Valdevenito, Freddy con Municipalidad de Las Condes	Recurso de apelación	Barrientos Valdevenito, Freddy	Municipalidad de Las Condes	En relación
Especial	1382-2022	Loubies Muñoz, Natacha con Municipalidad de Las Condes	Recurso de apelación	Loubies Muñoz, Natacha	Municipalidad de Las Condes	En relación
Especial	1997-2022	Inmobiliaria el Golf SpA con Municipalidad de Las Condes	Recurso de apelación	Inmobiliaria el Golf SpA	Municipalidad de Las Condes	En relación
Especial	2001-2022	Docca SpA con Municipalidad de Las Condes	Recurso de apelación	Docca SpA	Municipalidad de Las Condes	En relación
Especial	2002-2022	Docca SpA con Municipalidad de Las Condes	Recurso de apelación	Docca SpA	Municipalidad de Las Condes	Sentencia
Especial	2003-2022	Asesorías San José S.A. con Municipalidad de Las Condes	Recurso de apelación	Asesorías San José S.A	Municipalidad de Las Condes	En relación
Especial	2021-2022	Landeta Poch, Ricardo con Municipalidad de Las Condes	Recurso de apelación	Landeta Poch, Ricardo	Municipalidad de Las Condes	En relación
Especial	2159-2022	Maluenda y Vergara Ravanal, María Jesús con Municipalidad de Las Condes	Recurso de apelación	Maluenda y Vergara Ravanal, María Jesús	Municipalidad de Las Condes	En relación
Especial	2310-2022	Ramírez De La Jara, Claudia con Municipalidad de Las Condes	Recurso de apelación	Ramírez De La Jara, Claudia	Municipalidad de Las Condes	En relación
Especial	2346-2022	Chau Lopez, Onofre con Municipalidad de Las Condes	Recurso de apelación	Chau Lopez, Onofre	Municipalidad de Las Condes	Sentencia
Especial	2448-2022	Inmobiliaria Las Malvas S.A. con Municipalidad de Las Condes	Recurso de apelación	Inmobiliaria Las Malvas S.A.	Municipalidad de Las Condes	En relación
Especial	16-2023	Sociedad de Administración General S.A. con Municipalidad de Las Condes	Recurso de apelación	Sociedad de Administración General S.A.	Municipalidad de Las Condes	En relación
Especial	96-2023	Ramírez con Municipalidad de Las Condes	Recurso de apelación	Ramírez	Municipalidad de Las Condes	En relación
Especial	139-2023	Moyano con Municipalidad de Las Condes	Recurso de apelación	Moyano	Municipalidad de Las Condes	En relación
Especial	494-2023	Inmobiliaria Las Malvas S.A. con Municipalidad de Las Condes	Recurso de apelación	Inmobiliaria Las Malvas S.A.	Municipalidad de Las Condes	En relación



Especial	1605-2023	Urzua con Municipalidad de Las Condes	Recurso de apelación	Urzua	Municipalidad de Las Condes	En relación
Especial	1751-2023	Forestal Bandurrias LTDA. con Municipalidad de Las Condes	Recurso de apelación	Forestal Bandurrias LTDA.	Municipalidad de Las Condes	Sentencia
Especial	1766-2023	Yolito Balart Hermanos LTDA. con Municipalidad de Las Condes	Recurso de apelación	Yolito Balart Hermanos LTDA.	Municipalidad de Las Condes	En relación
Especial	1789-2023	Banco del Estado de Chile con Municipalidad de Las Condes	Recurso de apelación	Banco del Estado de Chile	Municipalidad de Las Condes	En relación
Especial	1823-2023	Villalón Aguirre, Tomás con Municipalidad de Las Condes	Recurso de apelación	Villalón Aguirre, Tomás	Municipalidad de Las Condes	En relación
Especial	2007-2023	Villalón Aguirre, Tomás con Municipalidad de Las Condes	Recurso de apelación	Villalón Aguirre, Tomás	Municipalidad de Las Condes	En relación
Especial	2074-2023	Empresa Nacional de Telecomunicaciones S.A. (Entel Chile S.A.) con Municipalidad de Las Condes	Recurso de apelación	Empresa Nacional de Telecomunicaciones S.A. (Entel Chile S.A.)	Municipalidad de Las Condes	En relación
Especial	2221-2023	Asociación Gremial Chacareros de Las Condes con Municipalidad de Las Condes	Recurso de apelación	Asociación Gremial Chacareros de Las Condes	Municipalidad de Las Condes	En relación
Especial	2222-2023	Strauss Pollak, Federico con Municipalidad de Las Condes	Recurso de apelación	Strauss Pollak, Federico	Municipalidad de Las Condes	En relación
Especial	2279-2023	Inversiones Pilar Ltda. con Municipalidad de Las Condes	Recurso de apelación	Inversiones Pilar Ltda.	Municipalidad de Las Condes	Sentencia
Especial	2296-2023	Deportes Palestina S.A. con Municipalidad de Las Condes	Recurso de apelación	Deportes Palestina S.A.	Municipalidad de Las Condes	Sentencia
Especial	2483-2023	Empresa Nacional de Telecomunicaciones S.A. (Entel Chile S.A.) con Municipalidad de Las Condes	Recurso de apelación	Empresa Nacional de Telecomunicaciones S.A. (Entel Chile S.A.)	Municipalidad de Las Condes	En relación
Especial	2484-2023	Empresa Nacional de Telecomunicaciones S.A. (Entel Chile S.A.) con Municipalidad de Las Condes	Recurso de apelación	Empresa Nacional de Telecomunicaciones S.A. (Entel Chile S.A.)	Municipalidad de Las Condes	En relación
Especial	2567-2023	Luna Muñoz, Juan con Municipalidad de Las Condes	Recurso de apelación	Luna Muñoz, Juan	Municipalidad de Las Condes	En relación
Especial	2601-2023	Luna Muñoz, Juan con Municipalidad de Las Condes	Recurso de apelación	Luna Muñoz, Juan	Municipalidad de Las Condes	En relación
Especial	2791-2023	Villalón Aguirre, Tomás con Municipalidad de Las Condes	Recurso de apelación	Villalón Aguirre, Tomás	Municipalidad de Las Condes	En relación
Especial	2820-2023	Pizzería Tiramisu SPA con Municipalidad de Las Condes	Recurso de apelación	Pizzería Tiramisu SPA	Municipalidad de Las Condes	En relación
Especial	2822-2023	Correa Aguilera, Alonso Osvaldo con Municipalidad de Las Condes	Recurso de apelación	Correa Aguilera, Alonso Osvaldo	Municipalidad de Las Condes	Sentencia
Especial	3706-2023	Euro Rent a Car S.A. con Municipalidad de Las Condes	Recurso de apelación	Euro Rent a Car S.A.	Municipalidad de Las Condes	Sentencia
Especial	4168-2023	Inmobiliaria Bilbao Oriente S.A. con Municipalidad de Las Condes	Recurso de apelación	Inmobiliaria Bilbao Oriente S.A.	Municipalidad de Las Condes	En relación
Especial	4210-2023	Inmobiliaria Bilbao Oriente S.A. con Municipalidad de Las Condes	Recurso de apelación	Inmobiliaria Bilbao Oriente S.A.	Municipalidad de Las Condes	En relación



Laboral	1580-2021	Montecinos Saavedra, Roberto Ignacio con Municipalidad de Las Condes	Recurso de Nulidad	Montecinos Saavedra, Roberto Ignacio	Municipalidad de Las Condes	Sentencia
Laboral	1572-2022	Aravena García, Paula Priscilla con Municipalidad de Las Condes	Recurso de Nulidad	Aravena García, Paula Priscilla	Municipalidad de Las Condes	Sentencia
Laboral	1748-2022	Jara Jara, Lorena con Municipalidad de Las Condes	Recurso de Nulidad	Jara Jara, Lorena	Municipalidad de Las Condes	Sentencia
Laboral	1790-2022	Bonati Uribe, Enzo con Municipalidad de Las Condes	Recurso de Nulidad	Bonati Uribe, Enzo	Municipalidad de Las Condes	Sentencia
Laboral	1967-2022	Vial Undurraga, Mercedes con Municipalidad de Las Condes	Recurso de Nulidad	Vial Undurraga, Mercedes	Municipalidad de Las Condes	Sentencia
Laboral	2031-2022	Badilla Campos, Mercedes con Municipalidad de Las Condes	Recurso de Nulidad	Badilla Campos, Mercedes	Municipalidad de Las Condes	Sentencia
Laboral	2645-2022	Rojas Abarca, Camila con Municipalidad de Las Condes	Recurso de Nulidad	Rojas Abarca, Camila	Municipalidad de Las Condes	Sentencia
Laboral	3107-2022	Grandjean Silva, Michelle con Municipalidad de Las Condes	Recurso de Nulidad	Grandjean Silva, Michelle	Municipalidad de Las Condes	Sentencia
Laboral	3583-2022	Veloza Figueroa, Gabriel con Municipalidad de Las Condes	Recurso de Nulidad	Veloza Figueroa, Gabriel	Municipalidad de Las Condes	Sentencia
Laboral	3674-2022	Baeza Radmilovic, Macarena con Municipalidad de Las Condes	Recurso de Nulidad	Baeza Radmilovic, Macarena	Municipalidad de Las Condes	Sentencia
Laboral	3675-2022	Alegre Mundaca, Daniela con Municipalidad de Las Condes	Recurso de Nulidad	Alegre Mundaca, Daniela	Municipalidad de Las Condes	Sentencia
Laboral	3981-2022	Rodriguez Ossa , Mauricio con Municipalidad de Las Condes	Recurso de Nulidad	Rodriguez Ossa , Mauricio	Municipalidad de Las Condes	Sentencia
Laboral	97-2023	Oyarzún Ríos, Carlos Patricio con Municipalidad de Las Condes	Recurso de Nulidad	Oyarzún Ríos, Carlos Patricio	Municipalidad de Las Condes	Sentencia
Laboral	99-2023	Oyarzún Ríos, Carlos Patricio con Municipalidad de Las Condes	Recurso de Nulidad	Oyarzún Ríos, Carlos Patricio	Municipalidad de Las Condes	Sentencia
Laboral	510-2023	Oyarzún Ríos, Carlos Patricio con Municipalidad de Las Condes	Recurso de Nulidad	Oyarzún Ríos, Carlos Patricio	Municipalidad de Las Condes	Sentencia
Laboral	510-2023	Arce Valdenegro, Norma Grace con Municipalidad de Las Condes	Recurso de Nulidad	Arce Valdenegro, Norma Grace	Municipalidad de Las Condes	Sentencia
Laboral	1025-2023	Godoy Campusano, Francisca Johana con Municipalidad de Las Condes	Recurso de Nulidad	Godoy Campusano, Francisca Johana	Municipalidad de Las Condes	En relación
Laboral	1127-2023	Urrutia Barros, Patricio con Municipalidad de Las Condes	Recurso de Nulidad	Urrutia Barros, Patricio	Municipalidad de Las Condes	En relación
Laboral	1895-2023	Peña Vidal, Paulina Ignacia con Municipalidad de Las Condes	Recurso de Nulidad	Peña Vidal, Paulina Ignacia	Municipalidad de Las Condes	En relación
Laboral	1901-2023	Aguilra Guajardo, Carmen Gloria con Municipalidad de Las Condes	Recurso de Nulidad	Aguilra Guajardo, Carmen Gloria	Municipalidad de Las Condes	En relación
Laboral	2010-2023	Parra Gonzalez, Kissis Marlene con Municipalidad de las Condes	Recurso de Nulidad	Parra Gonzalez, Kissis Marlene	Municipalidad de Las Condes	En relación



Laboral	2368-2023	Parra Gonzalez, Kissis Marlene con Municipalidad de las Condes	Recurso de Nulidad	Parra Gonzalez, Kissis Marlene	Municipalidad de Las Condes	Sentencia
Laboral	2501-2023	Pino Godoy, Caroline Pamela con Municipalidad de Las Condes	Recurso de Nulidad	Pino Godoy, Caroline Pamela	Municipalidad de Las Condes	En relación
Laboral	2849-2023	Valdebenito Morales, Juan Pablo con Municipalidad de Las Condes	Recurso de Nulidad	Valdebenito Morales, Juan Pablo	Municipalidad de Las Condes	En relación
Laboral	2905-2023	Vega Gaete, Casrios Felipe con Municipalidad de Las Condes	Recurso de Nulidad	Vega Gaete, Casrios Felipe	Municipalidad de Las Condes	En relación
Protección	4235-2022	Vaccarezza Risseto, Fomindo con Bermúdez y Otros	Recurso de Protección	Vaccarezza Risseto, Domingo	Municipalidad de Las Condes	Sentencia
Protección	97169-2022	Valdés Puente, Carolina con Municipalidad de Las Condes	Recurso de Protección	Valdés Puente, Carolina	Municipalidad de Las Condes	Sentencia
Protección	101853-2022	Comercial Álvaro Ortega Randau E.I.R.L. con Municipalidad de Las Condes	Recurso de Protección	Comercial Álvaro Ortega Randau E.I.R.L.	Municipalidad de Las Condes	Sentencia
Protección	4242-2023	Pfeffer Urquiaga, Germán José con Municipalidad de Las Condes	Recurso de Protección	Pfeffer Urquiaga, Germán José	Municipalidad de Las Condes	Sentencia
Protección	8513-2023	Fast Food Chile S.A. con Municipalidad de Las Condes	Recurso de Protección	Fast Food Chile S.A.	Municipalidad de Las Condes	Sentencia
Contencioso Administrativo	624-2019	Abogados de La Maza y Cia SpA con Municipalidad de Las Condes	Reclamo de Ilegalidad	Abogados de La Maza y Cia SpA	Municipalidad de Las Condes	Sentencia
Contencioso Administrativo	40-2020	NEC Chile S.A. con Municipalidad de Las Condes	Reclamo de Ilegalidad	NEC Chile S.A.	Municipalidad de Las Condes	Sentencia
Contencioso Administrativo	78-2020	NEC Chile S.A. con Municipalidad de Las Condes	Reclamo de Ilegalidad	NEC Chile S.A.	Municipalidad de Las Condes	Sentencia
Contencioso Administrativo	598-2020	Viñedos Emiliana S.A. con Municipalidad de Las Condes	Reclamo de Ilegalidad	Viñedos Emiliana S.A.	Municipalidad de Las Condes	Sentencia
Contencioso Administrativo	681-2020	Asesoías e Inmobiliaria Piamonte SpA con Municipalidad de Las Condes	Reclamo de Ilegalidad	Asesoías e Inmobiliaria Piamonte SpA	Municipalidad de Las Condes	Sentencia
Contencioso Administrativo	97-2021	Comunidad Edificio Manquehue Norte 444 con Municipalidad de Las Condes	Reclamo de Ilegalidad	Comunidad Edificio Manquehue Norte 444	Municipalidad de Las Condes	Sentencia
Contencioso Administrativo	271-2021	Inmobiliaria Nueva El Golf SpA con Municipalidad de Las Condes	Reclamo de Ilegalidad	Inmobiliaria Nueva El Golf SpA	Municipalidad de Las Condes	Sentencia
Contencioso Administrativo	617-2021	Inversiones T&F Limitada con Municipalidad de Las Condes	Reclamo de Ilegalidad	Inversiones T&F Limitada	Municipalidad de Las Condes	Sentencia
Contencioso Administrativo	18-2022	Baeza Alamos, Carmen con Municipalidad de Las Condes	Reclamo de Ilegalidad	Baeza Alamos, Carmen	Municipalidad de Las Condes	Sentencia
Contencioso Administrativo	166-2022	Inversiones Santa Pilar Spa. con Municipalidad de Las Condes	Reclamo de Ilegalidad	Inversiones Santa Pilar Spa.	Municipalidad de Las Condes	Sentencia
Contencioso Administrativo	189-2022	Inversiones Tondonia Ltda. con Municipalidad de Las Condes	Reclamo de Ilegalidad	Inversiones Tondonia Ltda.	Municipalidad de Las Condes	Sentencia
Contencioso Administrativo	234-2022	Inversiones Santa Pilar Spa. con Municipalidad de Las Condes	Reclamo de Ilegalidad	Inversiones Santa Pilar Spa.	Municipalidad de Las Condes	Sentencia



Contencioso Administrativo	276-2022	Rentas Hans SpA con Municipalidad de Las Condes	Reclamo de ilegalidad	Rentas Hans SpA	Municipalidad de Las Condes	Sentencia
Contencioso Administrativo	339-2022	OHL Concesiones Chile S.A. con Municipalidad de Las Condes	Reclamo de ilegalidad	OHL Concesiones Chile S.A.	Municipalidad de Las Condes	Sentencia
Contencioso Administrativo	431-2022	Borzutzky Klaber, Susana con Municipalidad de Las Condes	Reclamo de ilegalidad	Borzutzky Klaber, Susana	Municipalidad de Las Condes	Sentencia
Contencioso Administrativo	439-2022	Rodriguez Velasco, Oscar con Municipalidad de Las Condes	Reclamo de ilegalidad	Rodriguez Velasco, Oscar	Municipalidad de Las Condes	Sentencia
Contencioso Administrativo	509-2022	Desarrollo Inmobiliario Cero Apoquindo Ltda. con Municipalidad de Las Condes	Reclamo de ilegalidad	Desarrollo Inmobiliario Cero Apoquindo Ltda.	Municipalidad de Las Condes	En relación
Contencioso Administrativo	678-2022	Inmobiliaria Las Malvas S.A. con Municipalidad de Las Condes	Reclamo de ilegalidad	Inmobiliaria Las Malvas S.A.	Municipalidad de Las Condes	Sentencia
Contencioso Administrativo	84-2023	Club Palestino S.A. con Municipalidad de Las Condes	Reclamo de ilegalidad	Club Palestino S.A.	Municipalidad de Las Condes	En relación
Contencioso Administrativo	106-2023	Pizarro Muñoz, María con Municipalidad de Las Condes	Reclamo de ilegalidad	Pizarro Muñoz, María	Municipalidad de Las Condes	Sentencia
Contencioso Administrativo	115-2023	Inmobiliaria Mirador Oriente S.A. con Municipalidad de Las Condes	Reclamo de ilegalidad	Inmobiliaria Mirador Oriente S.A.	Municipalidad de Las Condes	Sentencia
Contencioso Administrativo	159-2023	Acuña Murray, Alejandro con Municipalidad de Las Condes	Reclamo de ilegalidad	Acuña Murray, Alejandro	Municipalidad de Las Condes	Sentencia
Contencioso Administrativo	240-2023	CAM Chile SpA. con Municipalidad de Las Condes	Reclamo de ilegalidad	CAM Chile SpA.	Municipalidad de Las Condes	Sentencia
Contencioso Administrativo	278-2023	Contreras Pomes, Oscar con Municipalidad de Las Condes	Reclamo de ilegalidad	Contreras Pomes, Oscar	Municipalidad de Las Condes	Sentencia
Contencioso Administrativo	316-2023	Club Palestino S.A. con Municipalidad de Las Condes	Reclamo de ilegalidad	Club Palestino S.A.	Municipalidad de Las Condes	En relación
Contencioso Administrativo	419-2023	Nueva Unión SpA con Municipalidad de Las Condes	Reclamo de ilegalidad	Nueva Unión SpA	Municipalidad de Las Condes	En relación
Contencioso Administrativo	573-2023	Globe S.A. con Municipalidad de Las Condes	Reclamo de ilegalidad	Globe S.A.	Municipalidad de Las Condes	En relación
Penal	5294-2022	Municipalidad de Las Condes con San Martín Wegertseder, Josefina Florencia	Recurso de apelación	Municipalidad de Las Condes	San Martín Wegertseder, Josefina Florencia	Sentencia
TOTAL 162						
CORTE SUPREMA						
SECRETARÍA	ROL	PARTES	MATERIA	DEMANDANTE	DEMANDADO	ESTADO PROCESAL
Unica	81066-2021	Inmobiliaria Nueva El Golf Spa. con Municipalidad de Las Condes	Recurso de Apelación	Inmobiliaria Nueva El Golf Spa.	Municipalidad de Las Condes	Sentencia
Unica	4312-2022	Municipalidad de Las Condes con Levin Mardones, Pablo y Otros	Recurso de Apelación	Municipalidad de Las Condes	Levin Mardones, Pablo y Otros	En relación
Unica	9791-2022	Comunidad Edificio Manquehue NTE 444 con Municipalidad de Las Condes	Recurso de Apelación	Molina Donoso, José Alberto	Municipalidad de Las Condes	Sentencia
Unica	10850-2022	Inmobiliaria Rucalaf con Municipalidad de Las Condes	Recurso de Apelación	Inmobiliaria Rucalaf	Municipalidad de Las Condes	Sentencia



Unica	11156-2022	Asesorías e Inmobiliaria Piamonte Spa. con Municipalidad de Las Condes	Recurso de Casación en el Fondo	Asesorías e Inmobiliaria Piamonte Spa.	Municipalidad de Las Condes	Sentencia
Unica	44037-2022	Baeza Alamos, Carmen con Peñaloza Ramos, Daniela Alejandra	Recurso de Casación en el Fondo	Baeza Alamos, Carmen	Peñaloza Ramos, Daniela Alejandra	Sentencia
Unica	67642-2022	Viñedos Emiliana S.A. con Municipalidad de Las Condes	Recurso de Casación en el Fondo	Viñedos Emiliana S.A.	Municipalidad de Las Condes	Sentencia
Unica	114670-2022	Montecinos Saavedra, Roberto con Municipalidad de Las Condes	Recurso de Unificación de Jurisprudencia	Montecinos Saavedra, Roberto	Municipalidad de Las Condes	Sentencia
Unica	115421-2022	Inversiones NYS Ltda. con Municipalidad de Las Condes	Recurso de Casación en el Fondo	Inversiones NYS Ltda.	Municipalidad de Las Condes	Sentencia
Unica	136271-2022	Inversiones Tondonia Ltda. con Municipalidad de Las Condes	Recurso de Casación en el Fondo	Inversiones Tondonia Ltda.	Municipalidad de Las Condes	Sentencia
Unica	136844-2022	Riquelme Massardo, Gustavo con Municipalidad de Las Condes	Recurso de Unificación de Jurisprudencia	Riquelme Massardo, Gustavo	Municipalidad de Las Condes	Sentencia
Unica	153018-2022	Jara Valenzuela, María con Lazen Mansur, Claudia	Recurso De Queja	Jara Valenzuela, Felipe	Lazen Mansur, Claudia	Sentencia
Unica	153031-2022	Jara Valenzuela, Felipe con Vásquez Acevedo, Carolina	Recurso De Queja	Jara Valenzuela, Felipe	Vásquez Acevedo, Carolina	Sentencia
Unica	153032-2022	Jara Valenzuela, Marcela con Ilustre Corte de Apelaciones de Santiago	Recurso De Queja	Jara Valenzuela, Marcela	Ilustre Corte de Apelaciones de Santiago	Sentencia
Unica	17834-2023	Inversiones Rosaura con Municipalidad de Las Condes	Recurso Casación en el Fondo	Inversiones Rosaura	Municipalidad de Las Condes	Sentencia
Unica	19652-2023	Vaccarrezza Risetto, Domingo Juan Bautista con Bermudez y otros	Recurso Apelación	Vaccarrezza Risetto, Domingo Juan Bautista	Municipalidad de Las Condes	Sentencia
Unica	20054-2023	Municipalidad de Las Condes con Zuñiga Alvaray, Isabel Margarita	Recurso Queja	Municipalidad de Las Condes	Zuñiga Alvaray, Isabel Margarita	Sentencia
Unica	33613-2023	Abogado De La Maza y Cia. SpA con Municipalidad de Las Condes	Recurso Casación en el Forma	Abogado De La Maza y Cia. SpA	Municipalidad de Las Condes	Sentencia
Unica	47359-2023	OHL Concesiones Chile S.A. con Municipalidad de Las Condes	Recurso Casación en el Fondo	OHL Concesiones Chile S.A.	Municipalidad de Las Condes	Sentencia
Unica	52044-2023	Comercial Alvaro Ortega ERLI con Contraloría General de la Republica y otros	Recurso Casación en el Fondo	Comercial Alvaro Ortega ERLI	Contraloría General de la Republica y otros	Sentencia
Unica	64742-2023	Badilla Ramos, Pamela Alejandra con Municipalidad de Las Condes	Recurso de Unificación de Jurisprudencia	Badilla Ramos, Pamela Alejandra	Municipalidad de Las Condes	Sentencia
Unica	64750-2023	Bonati Uribe, Enzo Stefano Andrea con Municipalidad de Las Condes	Recurso de Unificación de Jurisprudencia	Bonati Uribe, Enzo Stefano Andrea	Municipalidad de Las Condes	Sentencia
Unica	68664-2023	Pfeffer Urquiaga, Germán José con Municipalidad de Las Condes	Recurso de Apelación	Pfeffer Urquiaga, Germán José	Municipalidad de Las Condes	Sentencia
Unica	79883-2023	Jara Jara, Lorena Rosario con Municipalidad de Las Condes	Recurso de Unificación de Jurisprudencia	Jara Jara, Lorena Rosario	Municipalidad de Las Condes	Sentencia
Unica	79890-2023	Aravena Gracia, Paula con Municipalidad de Las Condes	Recurso de Unificación de Jurisprudencia	Aravena Gracia, Paula	Municipalidad de Las Condes	Sentencia



Unica	62231-2023	Inversiones Calan S.A. con Municipalidad de Las Condes	Recurso Casación en el Fondo	Inversiones Calan S.A.	Municipalidad de Las Condes	Sentencia
Unica	80698-2023	Sociedad del Valle Espacial SpA con Municipalidad de Las Condes	Recurso Apelación	Sociedad del Valle Espacial SpA	Municipalidad de Las Condes	Sentencia
Unica	106510-2023	Inversiones San Juan María Ltda. con Municipalidad de Las Condes	Recurso Casación en el Fondo	Inversiones San Juan María Ltda.	Municipalidad de Las Condes	En relación
Unica	106722-2023	Vial Undurraga, María Mercedes con Municipalidad de Las Condes	Recurso de Unificación de Jursprudencia	Vial Undurraga, María Mercedes	Municipalidad de Las Condes	Sentencia
Unica	201170-2023	Nec Chile S.A. con Municipalidad de Las Condes	Recurso Casación en la Forma y el Fondo	Nec Chile S.A.	Municipalidad de Las Condes	En Acuerdo
Unica	213150-2023	Veloso Figueroa, Gabriel Anibal con Municipalidad de Las Condes	Recurso de Unificación de Jursprudencia	Veloso Figueroa, Gabriel Anibal	Municipalidad de Las Condes	Sentencia
Unica	238189-2023	Grandjean Silva, Michelle con Municipalidad de Las Condes	Recurso de Unificación de Jursprudencia	Grandjean Silva, Michelle	Municipalidad de Las Condes	Sentencia
Unica	240630-2023	Acuña Murray, Alejandro con Municipalidad de Las Condes	Recurso de Unificación de Casación en el Fondo	Acuña Murray, Alejandro	Municipalidad de Las Condes	En Acuerdo
Unica	241765-2023	Inmobiliaria Mirador Oriente S.A. con Municipalidad de Las Condes	Recurso Casación en la Forma y el Fondo	Inmobiliaria Mirador Oriente S.A.	Municipalidad de Las Condes	En relación
Unica	244807-2023	Rodríguez Ossa, Mauricio Andrés con Municipalidad de Las Condes	Recurso de Unificación de Jursprudencia	Rodríguez Ossa, Mauricio Andrés	Municipalidad de Las Condes	En relación
Unica	247213-2023	Alegre Mundaca, Daniela Nicole con Municipalidad de Las Condes	Recurso de Unificación de Jursprudencia	Alegre Mundaca, Daniela Nicole	Municipalidad de Las Condes	En relación
Unica	247877-2023	Inversiones Clara Park Limitada con Municipalidad de Las Condes	Recurso Casación en el Fondo	Inversiones Clara Park Limitada	Municipalidad de Las Condes	En relación
Unica	248028-2023	Fast Food Chiles S.A. con Municipalidad de Las Condes	Recurso Casación en el Fondo	Fast Food Chiles S.A.	Municipalidad de Las Condes	Sentencia
TOTAL 38						

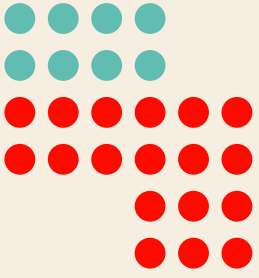

ANEXO 4.1

PLANILLA TOTALES



JUICIOS AL 31.12.2023	
Civiles	487
Civiles Externalizados	11
Laborales	66
Cobranza Laboral	11
Penales	9
Tribunal Compras Públicas	7
JPL	2
Corte de Apelaciones	162
Corte Suprema	38
TOTAL	793

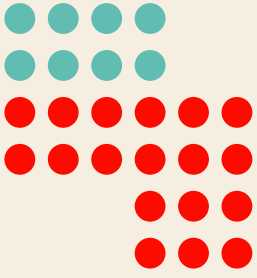

ANEXO 5

CONVENIOS VIGENTES CON INSTITUCIONES
PÚBLICAS Y PRIVADAS



Convenios vigentes con instituciones públicas y/o privadas
Dirección de Desarrollo Comunitario Las Condes

Tabla resumen de convenios

Departamento	Convenio Público	Convenio Privado
Subsidios	<ul style="list-style-type: none"> Programa Familias: Fondo de Solidaridad e Inversión Social Pilar Solidario: Instituto Previsión Social Registro Social de Hogares: Ministerio de Desarrollo Social y Familia 	
Desarrollo Local	<ul style="list-style-type: none"> SENCE: Servicio Nacional de Capacitación y Empleo SENCE 	<ul style="list-style-type: none"> Universidad Finis Terrae
Higiene y Zoonosis	<ul style="list-style-type: none"> Seremi de Salud 	<ul style="list-style-type: none"> Universidad Católica
Programa Tarjeta Vecino		<ul style="list-style-type: none"> 324 empresas

Departamento de Subsidios:

1. Programa Familias

Tipo de Institución	Pública
Nombre de la Institución	Fondo de Solidaridad e Inversión Social
Rut de la Institución	N.º 60.109.000-7
Fecha de suscripción del Convenio Vigente	01/01/2023
Decreto que lo aprueba	Resolución exenta N° MET-F-00236 del 17/03/2023
Objetivo del Convenio	Trabajar en conjunto la ejecución, del Programa de Acompañamiento Familiar Integral, que considera la ejecución de los Programas de Acompañamiento Psicosocial, Sociolaboral y la etapa de diagnóstico del Programa Eje
Breve resumen del Convenio	El objetivo específico del Programa de Acompañamiento Psicosocial es promover el desarrollo de las habilidades y capacidades necesarias que permitan a las familias -asignadas según cobertura anual (115) por el MDSF-, su inclusión social y desenvolvimiento autónomo, de manera de contribuir al logro de los objetivos establecidos en el Plan de Intervención Familiar definidos en el Programa Eje. Por su parte, el objetivo específico del Programa de Acompañamiento Sociolaboral es mejorar la capacidad de las personas para generar ingresos de forma autónoma, el mejoramiento de sus condiciones de empleabilidad y participación en el ámbito laboral, según los objetivos establecidos en el Plan de Intervención Familiar definidos en el Programa Eje. Asimismo, la etapa Diagnóstica del Programa Eje, consiste en el contacto e invitación a participar a las familias del Programa, la firma de la Carta Compromiso de Participación, la realización de la caracterización familiar y la firma del Plan de Intervención Familiar



2. Pilar Solidario

Tipo de Institución	Pública
Nombre de la Institución	Instituto Previsión Social
Rut de la Institución	61979440-0
Fecha de suscripción del Convenio Vigente	07/10/2022
Decreto que lo aprueba	Resolución exenta 55/2022
Objetivo del Convenio	Realizar tareas de apoyo en la tramitación e información respecto de los beneficios del sistema solidario
Breve resumen del Convenio	El convenio tiene por objetivo otorgar las atenciones y prestaciones a los usuarios relativo a los tramites y servicios de atención del sistema de pensiones solidarias, PGU y subsidio de discapacidad mental

3. Registro Social de Hogares

Tipo de Institución	Pública
Nombre de la Institución	Ministerio de Desarrollo Social y Familia
Rut de la Institución	60.103.000-4
Fecha de suscripción del Convenio Vigente	09/02/2023
Decreto que lo aprueba	Decreto Sección 1ra N°1072 con fecha 20.03.2023
Objetivo del Convenio	Convenio de transferencias de recursos.
Breve resumen del Convenio	El convenio tiene como objetivo gestionar y ejecutar todas las acciones referidas al Registro Social de Hogares en la comuna.



Departamento Desarrollo local:

1. SENCE

Tipo de Institución	Pública
Nombre de la Institución	Servicio Nacional de Capacitación y Empleo SENCE
Rut de la Institución	61531000- K
Fecha de suscripción del Convenio Vigente	07/02/2023
Decreto que lo aprueba	829
Objetivo del Convenio	<p>Programa de Intermediación Laboral tiene por finalidad el financiamiento de iniciativas tendientes al desarrollo y fortalecimiento de instrumentos, procesos y acciones de intermediación laboral para grupos vulnerables en cuanto a sus posibilidades de acceso al mercado laboral.</p> <p>Como también promover el desarrollo de un sistema de intermediación permanente y colaborativo a través de una oferta coordinada de servicios de calidad acorde a trayectorias laborales de las personas y a los desafíos productivos de las empresas, de acuerdo con las necesidades de desarrollo local. El programa, por sus características, requiere continuidad de los servicios durante todo el año.</p>
Breve resumen del Convenio	<p>El programa busca desarrollar el sistema público de intermediación, a través del traspaso de recursos y metodologías de trabajo a las Oficinas Municipales de Información Laboral (OMIL). Se establece una estrategia compuesta por las siguientes líneas: - Convenios con OMIL: Establecen condiciones para la transferencia de recursos y metodologías de trabajo a las OMIL. Las OMIL deben cumplir metas de gestión e inserción laboral. - Fortalecimiento relación empresas locales OMIL: A través de Ferias laborales de empleo para la promoción de las acciones OMIL y fomento del uso de la Bolsa Nacional de Empleo (BNE). - Capacitación equipos OMIL: Se implementará un plan de capacitación dirigido a los encargados, en áreas relacionadas con la atención de usuarios, relación con empleadores y articulación de la red público-privada de empleo. Sence firma convenio con las municipalidades y transfiere recursos a las municipalidades para ejecutar el programa. Una vez que esto ocurre, las OMIL realizan actividades de intermediación y colocación de los/as beneficiario/as y finalmente Sence entrega un pago a las OMIL según las actividades de Intermediación realizadas y la colocación de los/as beneficiarios/as en un trabajo dependiente dentro de una empresa privada.</p>



2. Universidad Finis Terrae

Tipo de Institución	Privada
Nombre de la Institución	Universidad Finis Terrae
Rut de la Institución	70.884.700-3
Fecha de suscripción del Convenio Vigente	09/06/2023
Decreto que lo aprueba	Sec.1 N° 2149
Objetivo del Convenio	
Breve resumen del Convenio	<ul style="list-style-type: none">○ Desarrollar Programas Colaborativos, Bidireccionales, en el marco del Emprendimiento e Innovación, Consultoría Temprana, Proyectos de investigación y Proyectos Comunales de beneficio Social, con potencial incorporación y/o replicabilidad Regional.○ Desarrollar programas de asesorías integrales y gratuitas, abarcando aspectos legales, tributarios, contables, auditorias, procesos, gestión de costos, marketing y planificación estratégica.○ Desarrollar y ejecutar colaborativamente programas de interés entre las partes que busquen aumentar la calidad de vida de las personas que vivan o trabajen en Comuna de Las Condes.○ Colaborar en la difusión y comunicación de las diferentes actividades realizadas bajo el marco de este Convenio, a través de los diferentes canales y medios de comunicación que posea La Facultad, La Universidad y La Municipalidad, tales como Mailings, Newsletter, Web Institucional, Redes sociales, entre otros.○ Desarrollar otras materias de colaboración, especialmente a las áreas de formación académica, investigación y asesorías en materia de emprendimiento, a través de la organización y dictación de talleres, seminarios, charlas y capacitaciones.



Departamento de Higiene y Zoonosis

1. Universidad Católica

Tipo de Institución	Privada
Nombre de la Institución	Universidad Católica
Rut de la Institución	81698900-0
Fecha de suscripción del Convenio Vigente	01/09/2022
Decreto que lo aprueba	4167
Objetivo del Convenio	Colaboración
Breve resumen del Convenio	<p>Por su parte la Universidad se obliga a lo siguiente:</p> <ul style="list-style-type: none">• Desarrollar actividades orientadas a la difusión sobre “Una Salud” de acuerdo con las necesidades detectadas por el Departamento de Higiene Ambiental y Zoonosis. Estas actividades serán abiertas y gratuitas.• Establecer un calendario de actividades con antelación para su correcto desarrollo• Realizar la difusión de las actividades a través de plataformas propias que dispone la Universidad en general• Apoyar a la Municipalidad, por medio de la realización de estudios científicos, principalmente desarrollados con el enfoque Una Salud, que le permitan establecer líneas de base para la realización de programas, proyectos u otras actividades de interés comunal.• Entregar copia de los estudios y/o análisis realizados, en el contexto de Convenio, al Departamento de Higiene y Zoonosis dependiente de la Dirección de Desarrollo Comunitario de la Municipalidad de Las Condes.

2. SEREMI de Salud

Tipo de Institución	Pública
Nombre de la Institución	Secretaria Regional Ministerial de Salud
Rut de la Institución	No indica
Fecha de suscripción del Convenio Vigente	27/03/2019
Decreto que lo aprueba	Resolución exenta N° 00517 del 24/04/2019
Objetivo del Convenio	Colaboración
Breve resumen del Convenio	Colaboración en materias de salud, control sanitario ambiental y gestión de trámite



Departamento de Gestión de Contratos y Talleres:

1. Programa: Convenios con Tarjeta vecino

Institución: 330 Empresas Privadas

Objetivo: Generar un descuento o beneficio especial para vecinos de Las Condes

N° DECRETO	FECHA SUSCRIPCION	RAZON SOCIAL	RUT EMPRESA	NOMBRE DE FANTASIA	RESUMEN
3613	01/09/2011	INSTITUTO OFTALMOLOGICO PUERTA DEL SOL	96.759.910-7	OFTALMOLOGIA PUERTA DEL SOL	<p>1. CONSULTA OFTALMOLÓGICA:</p> <p>a) Lente genérico de regalo estándar para presbicia</p> <p>Requisitos: Tener presbicia con la misma dioptría para cerca en ambos ojos Haberse atendido en IOPS Solo válido mismo día de la consulta con receta médica</p> <p>b) Lente de sol genérico con filtro UV de regalo</p> <p>Requisitos: Haberse atendido en IOPS Solo válido mismo día de la consulta médica que fue efectivamente realizada. Lente de sol es estándar sin aumento. Los beneficiarios que cumplan los requisitos indicados puedes optar por 1 tipo de lente y 1 vez por año.</p> <p>2. CATARATA: 10% descuento lente intraocular Alcon. Planes libre elección y Pad Catarata. 20% descuento RECuento ENDOTELIAL Aplica únicamente para pacientes que hayan sido diagnosticados con Cataratas por un médico del staff de Oftalmología Puerta del Sol.</p> <p>3. GLAUCOMA: 20% descuento PAQUIMETRIA 1 vez por año Aplica únicamente para pacientes que hayan sido diagnosticados con Glaucoma por un médico del staff de Oftalmología Puerta del Sol.</p> <p>4. RETINOPATÍA DIABÉTICA 10% descuento en derecho pabellón para prestación 1202057 Retinopatía proliferativa, (diabética, hipertensiva, Eales y otras) panfotocoagulación (tratamiento completo), solo paciente Fonasa Libre Elección 10% descuento en derecho pabellón para prestación Inyección Intravítrea (Avastín, Eylia, Ozurdex, Lucentis) Aplica solamente para pacientes que hayan sido diagnosticados con Retinopatía Diabética por un médico del staff de Oftalmología Puerta del Sol.</p>



3673	01/09/2011	CENTRO ODONTOLOGICO PADRE MARIANO LIMITADA	79.545.820-4	CENTRO ODONTOLOGICO PADRE MARIANO	<p>60% de descuento en todas las prestaciones dentales, excluye valores de laboratorio.</p> <p>Garantía de dos años en los tratamientos (excepto en Odontopediatría y Periodoncia). Los beneficios del convenio se hacen extensivos al grupo familiar. Diferentes modalidades de pago: Tarjetas Bancarias, Cheques y Efectivo. Puede atenderse con cualquier tipo de tarjeta de crédito bancaria, teniendo hasta 12 cuotas sin interés. Nota: si su cancelación la realiza con cualquier tipo de tarjeta de crédito bancaria, tendrá hasta 12 meses sin intereses ni comisiones</p>
3674	01/09/2011	MEDS S.A.	78.317.440-5	CLINICA MEDS	<p>20% de descuento sobre copago o valor lista para especialidades: Consulta Médica; Imagenología; Laboratorio Clínico; Kineología; Cardiología; Programa Check Up Deportivo; Evaluación Física y Asesoría Deportiva; Centro de Innovación; Footscan y Plantillas; Masoterapia; Meds Healthy. 15% de descuento en Meds Healthy Online (sujetos a condiciones)</p>
3675	01/09/2011	HELP S.A.	96.565.480-1	HELP	<p>Contrata tu plan HELP Rescate y lleva servicio de telemedicina y vehículo protegido sin costo por 1 año. Valores desde UF 0,53 según rango etario. Plan HELP Rescate. Frente a una Urgencia o Emergencia médica se envía un móvil Clínico al lugar del accidente, el paciente es estabilizado y posteriormente trasladado a un centro asistencial de ser necesario. Telemedicina. Consulta Médica Virtual en medicina general, pediatría, nutrición y asistencia psicológica. Vehículo Protegido. Servicio que atiende a todas las personas que se encuentran dentro del vehículo en caso de accidente o colisión, dentro del área de cobertura.</p>
4113	25/10/2011	VIDEOTEK SEGURIDAD LTDA.	76.031.868-K	TE PILLE	<p>10% de descuento sobre valor de instalación de servicios de seguridad Te Pillé Hogar (no acumulable con otros descuentos).</p>
4277	08/11/2011	CEPECH S.A.	96.547.580-K	PREUNIVERSITARIO CPECH	<p>1 Programa PAES Anual 1 Curso 40% descuento + matrícula gratis + taller gratis 2 Programa PAES Anual 2 Cursos 50% descuento + matrícula gratis + taller gratis 3 Programa PAES Anual 3 Cursos 60% descuento + matrícula gratis + taller gratis 4 Programa + NOTAS I, II o III medio, contrata 1 curso y llévate uno gratis + matrícula gratis 5 Programa Prueba de Invierno o III Medio PAES 5% adicional al descuento vigente</p>



4402	25/11/2011	FARMACIAS CRUZ VERDE S.A.	89.807.200-2	FARMACIAS CRUZ VERDE	<ul style="list-style-type: none"> - 20% de descuento en medicamentos genéricos. - 20% de descuento en medicamentos Laboratorio Mintlab. - 20% de descuento en medicamentos Laboratorio Magistral. - 15% de descuento en medicamentos naturales GEA. - 12% de descuento productos Spring Natural. - 12% de descuento productos Family Set. - 6% de descuento en otros productos. - 6% de descuento en medicamentos de marca.
4435	29/11/2011	MARIA CARMEN ELIANA IBARRA TORO	7.891.690-7	CENTRO HUARA	<ul style="list-style-type: none"> - 10% de descuento en la mensualidad de nuestros programas.
203	09/01/2012	MEKIS BROS DEPORTES LIMITADA	76.103.378-6	BOWLPARK	<ul style="list-style-type: none"> a) 10% descuento en clases en Bowlpark del Parque Araucano. b) 10% descuento en productos de la colección Bowlpark en tienda Parque Araucano.
266	12/01/2012	COMERCIAL MALL SPORT S.A.	99.518.140-1	MALL SPORT	<ul style="list-style-type: none"> - 20% de descuento en la primera clase de la Ola. (incluye: trajes, tablas de bodyboard / flowboard, instructor, jacuzzi, acceso a lockers, duchas y camarines) - 10% de descuento en sesiones libres. El cliente debe haber tomado clases anteriormente y que estar registrado en nuestro sistema para confirmar. (Incluye jacuzzi, lockers, duchas y camarines, uso de potencia de ola en todos los niveles. No se incluye trajes ni tablas) - 25% de descuento en clases grupales Válido para grupo de 3 a 4 personas (incluye: trajes, tablas de bodyboard / flowboard, instructor, jacuzzi, acceso a lockers, duchas y camarines) - 15% de descuento en los productos de la tienda de la marca MY SELF
625	13/02/2012	ALCANTAR Y ASOCIADOS COMPAÑÍA LIMITDA	76.057.461-9	CLINICA DENTAL ALCANTAR	<ul style="list-style-type: none"> Atencion dental de urgencias y emergencias. Horario Habil: Todo publico: 70.000 Tarjeta Vecino: 50.000 Tarjeta 65+ 40.000 Horario Inhabil: Todo publico: 90.000 Tarjeta Vecino: 60.000 Tarjeta 65+ 45.000
955	16/02/2012	PET'S CENTER LIMITADA	77.406.370-6	CLINICA VETERINARIA PET'S CENTER	<ul style="list-style-type: none"> - 15% de descuento en atención y procedimientos veterinarios. - 15% de descuento en peluquería canina y felina. - 15% descuento en todo remedios, accesorios y juguetes para tu mascota. - 5% descuento en alimentos.



661	23/02/2012	SOCIEDAD DEPORTIVA STADE FRANCAIS	71.103.000-K	STADE FRANCAIS	10% de descuento en precio de lista de: Spinning Hidrogimnasia Water Bike Natación Adultos, Niños y Bebés
788	05/03/2012	PARACARE S.A.	77.102.620-6	ORTOPEDICA PARACARE	- 10% de descuento en Productos LOFRIC - 10% de descuento en Productos SAUER - 10% de descuento en Productos Antiescaras, Colchones y Cojines - 10% de descuento en Sillas Semi Activas para Adulto - 10% de descuento en Sillas Neurológicas - 5% de descuento en Sillas TI LITE activas personalizadas (Se requiere toma de medidas para importación)
1031	22/03/2012	SOCIEDAD KINIMED LIMITADA	78.309.550-5	KINIMED	Atención en Clínicas: Nevería 4665, Metro Escuela Militar (Solo para pacientes particulares) - 20% de descuento en Kinesiología, pagando de forma particular. - 10% de descuento en Terapia Ocupacional, pagando de forma particular. - 10% de descuento en Fonoaudiología, pagando de forma particular. Atención Domiciliaria - 25% de descuento en Kinesiología. - 15% de descuento en Terapia Ocupacional. - 15% de descuento en Fonoaudiología.
1221	29/03/2012	FARMACIAS KNOP LIMITADA	79.781.370-2	FARMACIAS KNOP	15% de descuento solo en productos marca propia en todas sus líneas: Homeopatía Fitoterapia Aromaterapia Alimentos y suplementos alimentarios Productos para el cuidado de la piel, capilares e higiene personal No acumulables otros descuentos y promociones. Máximo 3 unidades para un mismo producto y mismo código de compra. Productos sujeto a disponibilidad de cada local y solo consumo familiar.
1432	11/04/2012	COMERCIAL CDM LIMITADA	76.143.758-5	CLINICA DENTAL CEOI	60% de descuento en todas las prestaciones (no incluye laboratorio) en



					relación con el arancel establecido por Clínica CEOI.
1840	26/04/2012	TEK-KROM ACCION GRAFICA COMPAÑÍA LIMITADA	78.286.370-3	TEK-KROM ACCION GRAFICA	15% de descuento en servicios aplicable a lista de precios vigente. Este descuento no es aplicable a cotizaciones específicas que no aparecen en la lista de precios.
2067	06/06/2012	SOCIEDAD MEDICA VARAS VALJALO LIMITADA	76.185.335-K	CLINICA MEDICI	25% descuento en tratamientos corporales (Smoothshapes y Velashape) 25% descuento en Depilación Láser.
2364	05/07/2012	OPTICAS GMO CHILE S.A.	98.861.370-0	OPTICAS GMO	- 5% de descuento en anteojos de Sol, marcas propias. - 15% de descuento en lentes ópticos. - 10% de descuento en lentes de contacto (excluye desechables) ** Los descuentos señalados anteriormente no se harán efectivos en promociones especiales o épocas de promoción.
2844	27/08/2012	ASOCIACION DE MUNICIPALIDADES PROYECTO PROTEGE "PARQUE CORDILLERA"	65.431.550-7	ASOCIACION PARQUE CORDILLERA	20% de descuento en la adhesión de público general a nuestra Red de Parques: Parque Natural San Carlos de Apoquindo (al interior del Club Deportivo, Las Condes) Parque Natural La Plaza Sur (Av. Plaza 15.000, al costado Oriente de la Clínica de la Universidad de los Andes, Las Condes) Parque Natural Aguas de Ramón (Álvaro Casanova 2583, La Reina) Parque Cantalao Precordillera (Av. Las Palmas 385. (Ingreso costado Club de Campo Militar - Comuna Peñalolén) Parque Natural Puente Ñilhue (Km 5 camino a Farellones, Lo Barnechea). ** Aplicable sólo al público general. No se extiende a menores de 12 años y tercera edad, quienes acceden a un precio preferencial de \$2.000
1232	07/03/2013	EDUENTRETENCION S.A.	76.002.988-2	KIDZANIA	- 15% de descuento para las compras online desde www.kidzania.cl Accede al beneficio ingresando el cupón: vecinolascondeskz
2259	08/04/2013	ODONTOESTETICA CLINICA DENTAL DE ESPECIALIDADES LIMITADA	77.630.440-9	ODONTOLOGIA RICARDO BELTRAN	- Evaluación, Diagnostico y Presupuesto Gratuito. - 60% de descuento en todos los tratamientos dentales. - Limpieza Coronaria o higiene profilaxis sin costo después de la eliminación de cálculos y placa bacteriana (Valor Referencial \$ 18.560). - Cinco (5) urgencias al año sin costo, (No incluye tratamiento),(Valor Referencial \$25.000) - 1 Radiografía Bite Wing sin costo. (Valor referencial de \$10.000 a 11.500). - Fluorización Gratis al final de cada tratamiento realizado



5385	11/12/2013	IMPORTADORA AUDIX LIMITADA	76.212.814-4	AUDIX	<ul style="list-style-type: none"> - 50% de descuento en audífonos recargables - descuento directo (*) - 25% descuento en accesorios - descuento directo (*) - Pilas por 1 año (si tu audífono no es recargable, te entregamos las pilas) - Consulta audiológica y pruebas de audífonos gratis. - Audiometría de seguimiento al primer año, gratis. - 3 años de garantía en productos (**) (*) Según precio de lista (**) Frente a desperfectos de fábrica
577	15/01/2014	CENTRO DE ESTUDIOS MANPOWER LIMITADA	96.575.560-8	MANPOWER	<ul style="list-style-type: none"> - 20% Descuento en cualquier Programa de inglés - 15% Descuento en Diplomados - 15% Descuento en Carreras Técnicas - 10% Descuento en Cursos de Capacitación (modalidad abierta)
1913	11/04/2014	CAMARA DE COMERCIO, TURISMO Y CULTURA PUEBLITO LOS DOMINICOS - ASOCIACION GREMIAL	65.079.137-1	CAMARA DE ARTESANOS PUEBLITO LOS DOMINICOS	10% descuento en compras efectuadas al contado en locales comerciales adheridos.
2667	04/06/2014	BELLE FEMME LIMITADA	76.132.878-6	LASER BELLE FEMME	<ul style="list-style-type: none"> - 15% en Depilación Laser Evaluación profesional pre - tratamiento y durante tratamiento Depilación láser definitiva. - Dos zonas de rostro: \$25.000.-
3034	04/07/2014	DAVID MANUEL JANKELEVICH WAISBEIN	4.818.811-7	ODONTOLOGÍA DR. DAVID JANKELEVICH	20% descuento en las prestaciones dentales Descuento aplicable en virtud del arancel del Colegio de Cirujanos Dentistas
3035	04/07/2014	OMESA S.A.	96.617.350-5	VIDAINTEGRA	<p>Consulta diagnóstica inicial y radiología asociada (en caso de requerirse) sin costo (A)</p> <p>Descuento de un 64.6% del arancel dental Vidaintegra</p> <p>70% de descuento en imagenología complementaria a los tratamientos (B)</p> <p>Notas (A y B):</p> <p>(A) Consiste en el examen clínico inicial realizado por el odontólogo, el cual de requerirse, se complementa con el correspondiente examen radiográfico. Radiografías de diagnóstico sin costo</p> <p>Válida para el titular y sus beneficiarios por vez única durante el año calendario</p> <p>Consiste en la toma de 2 radiografías bitewing para menores de 14 años y 2 o 4 radiografías para mayores de 14 años. Las radiografías no se entregan al paciente, salvo que quieran retirarlas, previo pago de ellas con un descuento del 70% sobre el arancel Vidaintegra.</p> <p>(B) Radiografías complementarias</p> <p>Radiografía retroalveolar periapical (En todos los centros dentales Vidaintegra)</p> <p>Radiografía retroalveolar periapical total (En todos los centros dentales Vidaintegra)</p> <p>Radiografías aleta mordida o bitewing</p>



					(En todos los centros dentales Vidaintegra) (C) Exclusiones: Prestaciones y materiales de laboratorio dental, metales y materiales para implantes, coronas y prótesis, insumos y laboratorio en blanqueamientos dentales, implantes dentales, prestaciones no contenidas en el arancel dental Vidaintegra.
3038	04/07/2014	INSTITUTO OFTALMOLOGICO INTEGRAL S.A.	76.940.110-5	IOI - INSTITUTO OFTALMOLOGICO INTEGRAL	<ul style="list-style-type: none"> - 20% de descuento en Ópticas Integradas, ubicadas en las sucursales de IOI. - Para los afiliados que se decidan por cirugía Lasik, Catarata Pterigión o Chalazión, serán derivados a médico especialista sin costo para el paciente. - Para pacientes que se operen en IOI, recibirán 3 controles posoperatorios sin costo según las fechas de controles debidamente indicados por las enfermeras o médico tratante y que no podrán superar los 15 días hábiles. - Facilidades y plan copago a medida del BENEFICIARIO, Red Compra, cheques sin intereses, tarjetas bancarias y tarjetas de casas comerciales, todo realizado en IOI. <p>SOLO se hará válido llamando al 222 33 07 08 indicando que es beneficiario Tarjeta Vecino Las Condes y mostrar su tarjeta física o virtual de vecino Las Condes el día de su atención en la recepción.</p>
3330	13/08/2014	DENTALINE S.A.	76.040.999-5	DENTALINE	<p>15% de descuento sobre honorarios médicos.</p> <p>Evaluación + Scanner 3D con simulación de su tratamiento de ortodoncia + Pack de Bitewing Bilateral, sin costo en la primera consulta.</p>
3503	01/09/2014	LOPEZ Y HERRERA ABOGADOS LIMITADA	76.266.226-4	L & H ABOGADOS	<p>primera consulta gratis</p> <p>30% descuento en gestiones legales</p>
3483	05/09/2014	VALLE NEVADO S.A.	96.513.050-0	VALLE NEVADO	<p>Descuentos de Temporada en la Compra de Tickets día, para semana y fin de semana</p>



3749	02/10/2014	MAS AUDIO S.A.	76.049.493-3	MAS AUDIO	<ul style="list-style-type: none"> ● Prueba de audífonos gratuita para quienes dispongan de audiometría. ● Garantía de 2 años de en nuestros audífonos marca Rexton (Ver los detalles de nuestra garantía en masaudio.cl/garantia). ● Desde \$50.000 y hasta \$200.000 de descuento por compras de audífonos de nivel 5 o superior (excluye audífonos en promoción). ● Audífonos en promoción: precios especiales en audífonos recargables nivel 20 (M-core B Li-M 20 y M-Core R Li 20). ● Otorgar el apoyo y asesoría técnica de nuestro equipo profesional, para el uso correcto de los Audífonos en nuestros 5 Centros Audiológicos, sin costo², las veces que sea necesario: Revisión general, cambios de sondas, limpieza, recalibración. Nuestros horarios son de Lunes a Viernes de 10:00 a 18:00 horas.
3751	02/10/2014	INDUSTRIAL Y COMERCIAL COTILLON ACTIVARTE S.P.A.	76.219.977-7	COTILLON ACTIVARTE	5% de descuento en el total de la compra.
4290	11/11/2014	GASCO GLP S.A.	96.568.740-8	GASCO	<p>Beneficio Convenio AMUCH:</p> <p>Obtén un 15% de descuento en tus cargas de gas de 5, 11, 15 o 45 kg.</p> <p>** Haz tus pedidos en gasco.cl o llamando a la línea 600 530 8000 indicando tu RUT y Convenios AMUCH y obtendrás tu descuento en cargas de 5, 11 15 o 45. Tienes que estar inscrito en el Formulario de la Municipalidad.</p>



4351	21/11/2014	EMPRESAS LIPIGAS S.A.	96.928.510-K	LIPIGAS	<p>Beneficio Convenio AMUCH:</p> <p>Descuento de \$2.000.- en carga de gas de 5 kilos corriente y/o catalítico.</p> <p>2. Descuento de \$4.000.- en carga de gas de 11 kilos corriente y/o catalítico.</p> <p>3. Descuento de \$4.000.- en carga de gas de 15 kilos corriente y/o catalítico.</p> <p>4. Descuento de \$7.000.- en carga de gas de 45 kilos corriente y/o catalítico.</p> <p>** Haz tus pedidos llamando a la línea 600 600 6200 indicando tu RUT y Convenios AMUCH y obtendrás tu descuento en cargas de 5, 11 15 o 45. Tienes que estar inscrito en el Formulario de la Municipalidad.</p> <p>Válido solo para la comuna de Las Condes, 2 compras al mes, máximo 2 cargas por compra.</p> <p>Beneficio Convenio Tarjeta Vecino:</p> <p>Descuento de \$1.000.- (un mil pesos) en carga de gas de 5 kilos corriente y/o catalítico.</p> <p>2. Descuento de \$2.500.- (dos mil quinientos pesos) en carga de gas de 11 kilos corriente y/o catalítico.</p> <p>3. Descuento de \$2.500.- (dos mil quinientos pesos) en carga de gas de 15 kilos corriente y/o catalítico.</p> <p>4. Descuento de \$3.000.- (tres mil pesos) en carga de gas de 45 kilos corriente y/o catalítico.</p> <p>5. El tenedor de Tarjeta Vecino Las Condes podrá usar los descuentos según el formato que sea necesario y tendrá una cantidad máxima de tres descuentos a usar durante el mes, el tiempo de "mes" (se considera mes calendario.)</p>
4696	18/12/2014	CENTRO ODONTOESTOMATOLOGIA LIMITADA	79.831.750-4	CLINICA VERSALLES	<p>40 % de descuento en el arancel Versalles. (*)</p> <p>Consulta de evaluación y diagnóstico sin costo.</p> <p>Promoción o descuento adicional que se especifique en su momento mediante comunicación, para determinada fecha o lapso de tiempo.</p>
65	13/01/2015	CHICFRANCE S.A.	77.753.930-2	GRUPO CHIC	- 20% de descuento en productos.
152	15/01/2015	CAROLINA HERRERA TRONCOSO, PSICOLOGA E.I.R.L.	76.188.676-2	DEVENIR	- Centro Devenir ofrece 20% de descuento en servicios



1195	24/04/2015	JUAN MANUEL PONCE TOBAR	6.373.611-2	ELECTRONICA PONCE	a) 10% de descuento en pago en efectivo y 5% de descuento con otro medio de pago, en la venta de accesorios e insumos electrónicos, computacionales, eléctricos e iluminación. b) 10% de descuento en pago efectivo y 5% de descuento con otro medio de pago en el servicio técnico de televisores, audio video y computación.
2480	03/08/2015	SOCIEDAD FUENTES Y AGUIRRE LIMITADA	78.490.030-4	IMPLANET CHILE	- 50% descuento en IMPLANTES DENTALES. - 50% descuento en prestaciones de Odontología general. - 20% descuento den prestaciones de belleza, rejuvenecimiento facial
3483	15/10/2015	BIOMER S.A.	76.065.853-7	BIOMER	Descuento de 10 % en la realización los siguientes exámenes: Ecografías Obstétricas 3D - 4D Ecografías ginecológicas y obstétricas Ecografía Abdominal Mamografía Ecografía Mamaria Papanicolau HPV
3511	29/10/2015	CLETA SOS S.P.A.	76.525.081-1	CLETA SOS	- 15% de descuento en todos nuestros servicios. (no incluye repuestos)
3492	03/11/2015	CIRUJANO DENTISTA E IMPLANTÓLOGO BUCO MAXILOFACIAL CARLOS ALBERTO CORVALÁN FUENTEALBA	16.096.130-9	AC ODONTOLOGIA (EX ALTO CORDILLERA)	a) 50% de descuento en el arancel de nuestra Clínica AC odontología (excluyendo: laboratorios, insumos, pabellón, Cone-beam 3d) b) Garantía en todos los tratamientos (por un año) c) Consulta inicial con diagnóstico y presupuesto SIN COSTO * Formas de Pago: TransBank: Hasta 12 cuotas sin interés en todos los Bancos.
3600	04/11/2015	EVA DEL PILAR HENRIQUEZ DIAZ	13.562.216-8	CENTRO DE ESTÉTICA ARROYO DE LA LUZ	a) 5% de descuento en todos los servicios individuales: Masajes, Terapias complementarias, Tratamientos de SPA, Manicure, pedicure y depilación. b) 15% descuento en los valores lista pack solárium c) 7% de descuento en pack Facial (se considera pack al tomar 4 sesiones o más). d) 15% de descuento en Tratamiento Corporal Full de 12 sesiones. (Reafirmante, levantamiento de glúteos, Modelante)
3627	11/11/2015	MEDICINA Y ESTETICA CORPOCLINIC LIMITADA	76.148.383-8	CORPOCLINIC	- 15% En Depilación Láser de diodo, para la eliminación del vello. - 20% En Tratamientos Corporales para reducir adiposidad localizada, celulitis, flacidez y estrías. - 10% En Tratamientos faciales tales como: en limpiezas faciales, shock de hidratación o rejuvenecimiento facial.
3657	16/11/2015	COMERCIALIZADORA DIEGO ROSSENDE LIDERMANN E.I.R.L.	76.420.049-7	PETSMANN	10% de descuento en el total de tu boleta.



3658	16/11/2015	SANASALUD S.A.	76.263.751-0	SANASALUD	<ul style="list-style-type: none"> - 15% de descuento en consulta medica, imageneologia y laboratorio clinico - \$0 en diagnostico dental, evaluacion tratamientos corporales, evaluacion facial+ skinscope - \$14990 limpieza dental preventiva - \$19990 limpieza facial - 62% de descuento en prestaciones dentales - 20% descuento en tratamientos dermodomesticos - 30% depilacion laser
4001	07/12/2015	SERVICIOS MEDICOS Y DE SALUD E INVERSIONES S.P.A.	76.455.894-4	SPORTSALUD (Y QUIERO MI MASAJE)	<ul style="list-style-type: none"> - 40% de Descuento en todos nuestros Masajes. - Contamos con masajes descontracturantes, de relajación, deportivos y de drenaje linfático. - La duración del masaje es de 40 minutos. - Agenda tu masaje a través de nuestra página web - Contamos con estacionamiento de automóviles y bicicletas. <p>Evaluación Kinésica GRATUITA</p> <ul style="list-style-type: none"> - 41% de descuento en servicios de kinesiología, para usuarios con Isapre - 50% de descuento en servicios de kinesiología para usuarios con Fonasa - 25% de descuento en Traumatología - 20% de descuento en masajes de 40 minutos.
4002	10/12/2015	CENTRO MEDICO DE NUTRICION INTEGRAL LIMITADA	76.143.942-1	VIE ET SANTE	<ul style="list-style-type: none"> a) 30% de descuento en todos nuestros programas integrales b) 70% Off en Evaluación Nutricional Inicial \$ 9.990 (Ref. \$30.000) c) 20% de descuento en tratamientos dentales. d) 20% de descuento en tratamientos de Armonización Facial. <p>Se excluyen tratamientos corporales y faciales adicionales a los programas de Nutrición integral. No acumulable con otras promociones</p>
4017	14/12/2015	DEPILACION KMC LIMITADA	76.379.647-7	DEPIWAY	<ul style="list-style-type: none"> 40% de descuento en packs de 6 sesiones de depilación Láser Soprano Ice 15% de descuento en packs de 10 sesiones de Venus Legacy 10% de descuento en limpiezas faciales <p>* Beneficio no acumulable con otras promociones, descuentos aplicados sobre el valor del precio de lista* Evaluación gratuita para todos nuestros servicios</p>
4124	16/12/2015	FUNDACION CORPGROUP CENTRO CULTURAL	65.319.860-4	CORPARTES	<ul style="list-style-type: none"> - 15% de descuento sobre el precio general de entradas.
870	11/03/2016	CESAR AUGUSTO CABRERA GONZALEZ	10.376.628-1	OPTICAS VERSALLES	<ul style="list-style-type: none"> a) 20% descuento en toda receta óptica, lentes de contacto, de sol, etc. b) Atención a Domicilios sin recargo.



2402	06/06/2016	INBIORMED S.A.	76.425.716-2	CENTRO MEDICO INBIORMED	<p>a) Área de Servicios Médicos: 10% de descuentos en consultas con médicos integrativos, ortomoleculares, biorreguladores, pediatra biorreguladora, nutricionista ortomolecular, psicóloga terapia de regresión terapéutica, quiropráctico y terapeuta corporal.</p> <p>b) Área de Tratamientos Especiales: 5% de descuento en tratamientos a base de sueroterapias, desintoxicación, revitalización sistémica, tratamiento para el CANCER MEGADOSIS DE VITAMINA C, Quelación, Plasma Rico en Plaquetas para Cara, cuello, escolte y manos y Plasma para Articulaciones.</p>
2403	06/06/2016	IMPORTADORA Y EXPORTADORA DE COSMETICOS Y MAQUINARIAS LIMITADA	76.029.380-6	PAUL MORE	15% de descuento en el valor de todos los productos ofrecidos en la tienda.
2623	29/06/2016	LASER MEDICINE & TECHNOLOGY S.A.	96.933.550-6	LASER CLINICA (EX CLINICA LASERDENT)	<p>a) Consulta por evaluación con especialista (uno o varios especialistas), sin costo.</p> <p>b) 20% de descuento en radiografías (todas)</p> <p>c) Fotos, modelos de estudio antes y después, sin costo.</p> <p>d) 15% de descuento en Cirugía bucal por tratamientos periodontales.</p> <p>e) 15% de descuento en cirugía estética</p> <p>f) 15% de descuento en cirugía de implantes</p> <p>g) 15% de descuento en cirugía maxilofacial</p> <p>h) 15% de descuento en tratamientos de endodoncia (conductos)</p> <p>i) 15% de descuento en tratamientos de odontopediatría (niños hasta 12 años)</p> <p>j) 20% de descuento en tratamiento caries simples o complejas, solo con resina estética</p> <p>k) 15% de descuento en rehabilitación con corona de porcelana pura</p> <p>l) 20% de descuento en rehabilitación de prótesis removible</p> <p>m) 15% de descuento en tratamientos de bioética por bruxismo o dolor facial</p> <p>n) 15% de descuento en tratamiento de ortodoncia.</p>
3761	30/08/2016	SOCIEDAD DEL CAMPO DENTAL LIMITADA	76.218.315-3	B - DENTAL	<ul style="list-style-type: none"> • Diagnóstico y presupuesto sin costo en modalidad presencial u online. • 60% del precio del arancel B dental 2023 • Radiografías de Diagnóstico (Bitewing bilateral) Sin Costo (1 vez al año). • 10% de descuento en ortodoncia invisible INVISALIGN@ • 10% de descuento en implantología y rehabilitación oral con diseño de sonrisas digital (DSD).
4253	29/09/2016	BELLEZA Y ESTETICA S.P.A.	76.257.208-7	PAMELAN	20% de descuento en el precio de los servicios ofrecidos por Belleza y Estética Pamelan SpA:



4927	28/10/2016	INSTITUTO DE CAPACITACION DE IDIOMAS TRONWELL S.P.A.	76.540.945-4	TRONWELL	<p>a) 70% de descuento en Cursos modalidad Aula Virtual de 120 horas o más por 30 días a contar de la firma del convenio.</p> <p>b) 50% de descuento en el valor de Cursos modalidad Aula virtual con profesor en vivo Idioma Inglés en todo horario.</p> <p>c) 10% de descuento en cursos modalidad on-line</p> <p>d) 10% de descuento en el valor de los Cursos para Niños en idioma inglés modalidad on-line</p> <p>e) 10% de descuento en el valor de los Cursos para Niños en idioma inglés modalidad virtual</p> <p>** Descuentos no son acumulables con otras promociones.</p>
4928	28/10/2016	HOTELERA LUXE S.P.A.	76.360.638-2	RITZ CARLTON	<p>RESTAURANTE ESTRÓ</p> <p>- 20% de descuento en almuerzos y cenas a la carta en el valor final de la cuenta para un máximo de 4 personas.</p> <p>Consultas y reservas: restaurant.reservations@ritzcarlton.com, +56 2 24708585</p> <p>Promoción válida hasta el 31 de diciembre 2023.</p> <p>Descuentos no acumulables con otras promociones</p> <p>THE RITZ-CARLTON, BAR</p> <p>- 10% de descuento en el valor final de la cuenta, para un máximo de 4 personas.</p> <p>Consultas y reservas: restaurant.reservations@ritzcarlton.com, +56 2 24708585</p> <p>Promoción válida hasta el 31 de diciembre 2023.</p> <p>Descuentos no acumulables con otras promociones</p> <p>THE RITZ - CARLTON, SANTIAGO</p> <p>- 10% de descuento en planes de estadía: City Escape y Honeymoon Bliss</p> <p>Revisa los planes aquí: City Escape / Honeymoon Bliss</p> <p>Consultas y reservas: reservations.chile@ritzcarlton.com, +56 2 2473 7504</p> <p>Descuentos no acumulables con otras promociones</p> <p>Promoción válida hasta el 31 de diciembre 2023.</p>
2671	13/04/2017	SOCIEDAD IMATURA PRODUCCIONES LIMITADA	78.741.790-6	IMATURA (EX RUTAS DEL DESIERTO)	<p>a) 10% de descuento en el precio de los valores de viajes, tours y paquetes turísticos a personas mayores de 65 años.</p> <p>b) 5% de descuento en el precio de los valores de viajes, tours y paquetes turísticos a personas menores de 65 años.</p>
3726	24/05/2017	ALIMENTOPET SPA	76.636.506-K	ALIMENTOPET	<p>- 5% de descuento en todos los productos de la tienda online</p> <p>www.alimentopet.cl o</p> <p>www.alimentomascotas.cl</p> <p>* Contamos con Factura Electrónica y</p>



					Boleta del SII. ** Descuento aplica solo a usuarios de tarjeta vecino las condes con dirección de despacho dentro de la comuna de Las Condes.
3725	24/05/2017	CLINICA DENTAL CUMBRE APOQUINDO S.A.	96.939.270-4	CLINICA DENTAL CUMBRE	A. 60% descuento, beneficio exclusivo para Tarjeta Vecino, Isapres y Fonasa (no incluye costos de Laboratorio). B. Diagnósticos iniciales, controles dentales, exámenes, consultas e interconsulta sin costo. C. Radiografías de diagnóstico sin costo. D. Atención de urgencia sin costo (tratamiento del dolor).
3809	26/05/2017	BIKEFIX AND HIGH PERFORMANCE LIMITADA	76.664.114-8	BIKEFIX	5% de descuento en el precio de repuestos. (pago, transferencia o efectivo) 10% de descuento en el precio de servicios. (pago, transferencia o efectivo) 5% de descuento en bicicletas. (cualquier medio de pago) Horario: Lunes a viernes: 10:00 a 19:00, sábado y domingo: cerrado
3807	26/05/2017	DIPERCO S.A.	76.129.638-8	PERFUMES ON LINE	Descuentos en Gafas y Perfumes según catalogo
3795	26/05/2017	FLORAMUR SPA	76.457.340-4	FLORERIA FLORAMUR	- 10% de descuento sobre el valor de las órdenes dentro de Santiago. - Despacho Gratis dentro de la comuna de Las Condes (Horario entre las 12:00 y 16:00 horas) - Servicios de entrega en Días Festivos.
5216	07/06/2017	SPORTLIFE S.A.	77.265.500-2	SPORTLIFE	- Plan Anual; 50% de descuento + matrícula gratis. Beneficio aplica solo en una sede a elección del usuario. - Plan Semestral; 40% de descuento + matrícula gratis. Beneficio aplica solo en una sede a elección del usuario. - Beneficio Adulto Mayor; Plan Trimestral, 40% de descuento + matrícula gratis. Beneficio aplica solo en una sede a elección del usuario.
4895	27/06/2017	LABORATORIO CLINICO BLANCO LIMITADA	84.655.500-5	LABORATORIO BLANCO	- 15% de descuento en: Laboratorio Rayos X Ecografía Mamografía Resonancia magnética Scanner Medicina Nuclear - 5% de descuento en: Cardiología Electroencefalograma



5457	17/07/2017	COMERCIAL SOUTH EAST LIMITADA	76.428.086-5	COSMOZONA (EX SPLAT Y BABY FOOT)	- 25% de descuento en todos los productos publicados en www.cosmozona.cl ingresando el código VECINOLASCONDES
5454	17/07/2017	ASESORIAS E INVERSIONES CLUB RINGO LIMITADA	76.501.638-K	CLUB RINGO	- 10% de descuento en planes Trimestrales - 15% de descuento en planes semestrales - 20% de descuento en planes Anuales. - Solicita 1 clase de muestra gratis presentando tu tarjeta vecino las condes.
5551	19/07/2017	3DPRO SPA	79.654.372-3	3DPRO	a) 5% de descuento en el precio de un par de plantillas. b) 10% de descuento en el precio de un segundo par de plantillas. c) Entrega preferente (3 días hábiles).
5717	26/07/2017	MEDICONNECT HEALTH CHILE SPA	76.239.696-3	MEDISMART (EX TELEDOC)	a) Modelo por consulta: Medicina General 24/7. Primera Consulta Gratis. Valor desde segunda atención \$9.000 Consultas de Especialidades: Psicología, Nutrición, Pediatría, Geriátrica y Kinesiología agendables de lunes a viernes). Valor consultas Reembolsables por Isapre. Prontamente atención por Fonasa. Lives mensuales sobre temas de interés, siguiendo a @teledoc.cl en RRSS. b) Planes de salud Atenciones Médicas por Videoconferencia a través del sitio web (www.teledoc.cl) Posibilidad de incorporar Cargas 25% de descuento en Planes de consultas de Medicina General ilimitada 24/7
6053	11/08/2017	SENIORITY CHILE S.A.	76.106.821-0	ACALIS	50% de descuento en la primera mensualidad de larga estadía, en cualquiera de sus residencias.
6240	22/08/2017	VERISURE SPA	76.058.647-1	VERISURE	50% de descuento en la instalación de kit Kit Smart + 50% dcto en el monitoreo por 3 meses.
6462	04/09/2017	HOTELERA ACQUA SPA	76.483.688-K	RADISSON BLU ACQUA HOTEL & SPA	20% de descuento sobre tarifa comercial publicada, en habitaciones standard single o doble. 10% de descuento sobre carta de restaurant (no aplica frigobar) en Restaurant Acqua. 10% de descuento en Terapias en SpA, en Acqua SpA Talaso.
6812	14/09/2017	CENTRO DE EVENTOS PARQUE ARAUCANO S.A.	76.131.053-4	CENTRO PARQUE	Beneficio 2x1 en entradas a eventos realizados en el parque, previa coordinación con la productora a cargo.
6838	14/09/2017	VICTOR HUGO CAYUL SAEZ	16.961.413-K	KINEHAUSE	a) 30% de descuento en todas las terapias de Kinesiología. b) 30% de descuento en todas las terapias de Masoterapia.



6974	22/09/2017	DIALOGOS SPA	76.037.965-4	IP DIALOGOS	- Terapia individual \$ 50.000 (precio referencia) con un 20% descuento con tarjeta vecino Programas 4 sesiones por un valor de \$ 130.000 con tarjeta vecino Programas 6 sesiones por un valor de \$ 190.000 con tarjeta vecino - Terapia pareja y familiar \$ 62.000 (precio referencia) con un 20% descuento tarjeta vecino Programas 4 sesiones por un valor de \$ 160.000 con tarjeta vecino Programas 6 sesiones por un valor de \$ 240.000 con tarjeta vecino
7067	27/09/2017	SOCIEDAD PRESTADORA DE SERVICIOS ODONTOLOGICOS UNO SALUD SPA	76.110.234-6	UNO SALUD DENTAL	55% dcto. en todas las especialidades. Atención de Urgencias y Cobertura Nacional. * Descuento válido sólo al titular de la Tarjeta Vecino y familiares directos (cónyuges e hijos menores de 24 años).
7318	11/10/2017	INMOBILIARIA E INVERSIONES LOPEZ MORALES LIMITADA	76.389.058-6	NORUS LAS TACAS	20% de descuento en el precio de arrendamiento de departamentos en el Complejo Turístico Las Tacas, consultar información en los números de contacto.
7259	11/10/2017	CEA Y CORNEJO LIMITADA	76.182.553-4	EL ENFERMO FELIZ	a) 15% de descuento en el precio de camas eléctricas tres posiciones, sillas de rueda eléctricas, scooter y sillas neurológicas. b) 10% de descuento en el precio de toda la ortopedia y burritos convencionales de dos y cuatro ruedas, alza baños, baños comodines, bastón canadiense codera fija y codera móvil, bastón con luz, nebulizadores, bomba de aspiración, toma presión digital, saturómetro, máquina para glicemia, pañales para adultos, suplementos alimenticios, y en arriendo de catres clínicos por el primer mes y sin costo de despacho dentro de la Región Metropolitana.
7546	24/10/2017	SOCIEDAD ODONTOLOGICA EL ALBA SPA	76.596.595-0	SMILING+MIP (EXSMILING EL ALBA)	a) Evaluación, Diagnóstico y presupuesto gratuito (excluye radiografías). b) 30% descuento sobre el arancel en prestaciones clínicas. c) Múltiples facilidades de pago, incluyendo sistema Transbank y pago en hasta en 12 cuotas precio contado a través de MercadoPago.
7565	25/10/2017	PATILLO, GARCIA LIMITADA	76.206.630-0	C&D DENTI	El convenio ofrece a los vecinos de la comuna de Las Condes un descuento especial del 60% y un 65% para adultos mayores de 70 años con respecto al arancel del Colegio de Dentistas, esto genera importante ahorro.
7725	03/11/2017	SANTA BLANCA SPA	76.198.257-5	CLINICA SANTA BLANCA	a) 20% de descuento en todas las especialidades en Clínica Santa Blanca (se excluyen laboratorios, biomateriales e insumos, RX, estética y mercadito) b) Diagnóstico + RX iniciales incluidas, sin costo, en Clínica Santa Blanca. c) 10% descuento en visitas a domicilio del Club Ratón Pérez.



					** Descuentos válidos hasta el 31 de diciembre 2023
7888	15/11/2017	GABRIEL CAMILO GONZALEZ PALMA	14.325.180-2	GO ABOGADOS	- 20% de descuento en todas las prestaciones otorgadas por GO Abogados.
7965	22/11/2017	RB MBE CHILE SPA	76.552.055-K	MAIL BOXES ETC	- 20% de descuento en servicio de impresión digital. Descuento no acumulable a otras promociones. - 30% de descuento en envíos internacionales. El descuento solo aplica al flete y no es acumulable con otras promociones vigentes. - 10% de descuento en diseño grafico de papelería corporativa. Aplica si la impresión del material se realiza en el centro MBE elegido.
8060	29/11/2017	UNIVERSIDAD DEL DESARROLLO	71.644.300-0	UNIVERSIDAD DEL DESARROLLO	Charlas y Exposiciones gratuitas
8633	16/12/2017	ALIMENTOS MBL LIMITADA	77.253.090-0	THE PIZZA FACTORY	20% de descuento en el total de la boleta, no acumulable con otras promociones.
8950	26/12/2017	MARCELO MONTEIRO FONSECA	25.732.232-7	ACADEMIA PUNTO TENIS	Descuento de 20% en la realización de las clases.
102	15/01/2018	MARIA SOLEDAD FENNER SAINZ	7.423.920-K	CLINICA DENTAL MARIA SOLEDAD FENNER	a) Descuento de 20% sobre el valor de cada prestación odontológica, conforme se indica en el Arancel de Consulta que se anexa al presente Convenio. Este Arancel se reajustará anualmente, debiendo enviarse en el mes de marzo de cada año a la Municipalidad. b) El descuento se aplicará sea que el pago se efectúe en dinero, transferencia bancaria, cheque, tarjeta de débito y/o tarjeta de crédito. c) Las modalidades de pago mediante cheque serán hasta un plazo máximo de 6 meses contados desde la primera atención. d) Todas las atenciones pagaderas con cheque deberán quedar documentadas al aceptarse el presupuesto de atención.
101	15/01/2018	CLINICA EVEREST SPA	76.038.518-2	CLINICA EVEREST	- Evaluación y diagnóstico con radiografía panorámica SIN COSTO. - 62% de descuento sobre el arancel vigente de Clínica Everest SpA, en prestaciones frecuentes (obturaciones simples, exodoncias simples, sellantes, higienes generales y trepanación de urgencia). - 55% de descuento en el resto de las prestaciones, en relación con el arancel Clínica Everest. - Higiene Odontológica con Destartraje y profilaxis a \$19.900 (valor referencial \$39.900). Válido para mayores de 14 años.
104	15/01/2018	GLOBE MANTENCIONES INSTALACIONES SPA	76.684.954-7	GLOBE SERVICIOS	a) Descuento desde un 10% sobre el valor del contrato actual de la mantención Preventiva Mensual obligatoria a la Comunidad de los edificios de la Comuna de Las Condes.



					b) Diagnóstico Gratuito del Estado de los ascensores de la comunidad de Las Condes.
1569	12/03/2018	BEP BE PARTNERS SPA	76.532.031-3	BEP BE PARTNERS	a) 10% de descuento en construcción de Website (sitio web). b) 15% de descuento en los servicios de Asesorías. c) 20% de descuento en los servicios de Capacitación.
2739	23/04/2018	SERVICIOS DE ESTETICA ROMACK LIMITADA	76.751.396-8	LASERTAM	- 60% de descuento en todo Depilación Láser Diodo - 20% de descuento en todo Beauty (manicure, pestañas y cejas)
3946	31/05/2018	COMERCIALIZADORA Y/O DE SERVICIOS RODRIGO EDUARDO SANCHEZ CORNEJO E.I.R.L.	76.410.118-9	OPTICAS KESSLER	a) 20% de descuento en cristales monofocales, bifocales y multifocales de alta gama (progresivos personalizados), de marcas Zeiss, Essilor o Rodenstock.
3947	31/05/2018	ENFERMERIA CARMELA MORALES NUÑEZ E.I.R.L.	76.404.719-2	ENFERMERIA VITTORIA CARE	20% de descuento en procesos de enfermería
4043	05/06/2018	SOCIEDAD DE PROFESIONALES PARA LA SALUD SANTO TOMAS LIMITADA	76.274.171-7	OFTOLAB	a) 50% de descuento en la consulta oftalmológica. b) 20% de descuento en exámenes oftalmológicos.
4196	11/06/2018	QUIROPRACTICOS CHILE SPA	76.549.841-4	RAQUIS CHILE	Quiropráctica, Nutrición, Acupuntura y Ortopedia Personalizada - 20% de descuento, sobre el valor público general, en la primera consulta de cualquier de esas especialidades. - 20% de descuento, sobre el valor público general, por pago anticipado de 4 o más atenciones de cualquier de esas especialidades. Kinesiología - 10% de descuento, sobre el valor público general en la primera consulta. - 10% de descuento, sobre el valor público general, por pago anticipado de 4 o más sesiones.
4248	12/06/2018	CENTRO DE ESTETICA Y SOLARIUM CAR CAR LIMITADA	76.116.765-0	SOLAGENO YOUNG	a) 10% de descuento en sesiones de Solageno (Solarium + Colageno) b) 7% de descuento en Tratamiento de Activación de Colágeno. c) Packs con Valor especial de sesiones para tratamiento de Psoriasis.
4249	12/06/2018	SERVICIO DE VETERINARIA Y CAFETERIA INES DE LA QUINTANA GRAMUNT E.I.R.L.	76.779.964-0	LAZY PET	- Hasta un 20% de descuento en Servicios de Veterinarios. - 10% de descuento en Consultas Veterinarias (no incluye especialidades).
4675	03/07/2018	WESMARTPARK CHILE SPA	76.743.992-K	WESMARTPARK	- Entregar a los vecinos de la Municipalidad de Las Condes, un saldo gratuito de \$4.000 para estacionar por minuto en la red de parkings de WESMARTPARK en la ciudad de Santiago, al momento de inscribirse en el sistema (válido para clientes nuevos). Para obtenerlo, deberán descargar la App Wesmartpark en sus respectivos smartphones, y registrarse con Cupón



					“LASCONDES” para que dicho beneficio quede vigente en su perfil de usuario. Este beneficio tiene vigencia de 3 meses desde el registro del usuario en la App Wesmartpark.
5200	20/07/2018	CENTRO DE ATENCION MEDICO PSIQUIATRICA INTEGRAL SPA	76.262.968-2	MIRANDES (CETEP)	El descuento con Centro Médico Cetep, consiste en un 10% sobre el arancel particular en las siguientes prestaciones: <ul style="list-style-type: none"> • Atención Psiquiátrica • Atención Psicológica • Psicoterapia de Pareja y Familiar • Programa de Adicciones • Atención Integral de Nutricionista
5280	25/07/2018	SERVICIOS MEDICOS BUSTOS Y ASOCIADOS LIMITADA	76.236.402-6	CLINICA ESTETICA DOCTOR RAFAEL BUSTOS	a) “Dile adiós a las líneas de expresión” 15% de descuento en Botox b) “Nariz perfecta sin cirugía” 10% de descuento en Rinomodelación c) “El secreto para unos labios irresistibles” 10% de descuento en Perfilado de Labios d) “Una mirada refrescada que siempre has deseado” 10% de descuento Relleno de Ojeras e) “Restaura naturalmente lo que el tiempo se llevó” 10% Bioestimulación Facial f) “Labios suaves y perfectos que te hacen lucir radiante” 10% Hidratación de Labios
5520	02/08/2018	SCHOOL OF ROCK CHILE SPA	76.247.978-8	SCHOOL OF ROCK	a) 20% de descuento y matrícula gratis en Programa Voices. b) 20% de descuento y matrícula gratis en programas Little Wing y Rookies. c) 20% de descuento en programa Winter Break y Summer Club.
5743	16/08/2018	TRASCENDENTAL S.A.	76.216.111-7	CLINICA EIGER	a) 40% de descuento (sobre el valor de los honorarios clínicos) en servicios odontológicos e implantología. b) 30% de descuento en Kinesiología. c) 40% de descuento en mesoterapia facial.
5748	16/08/2018	NORDEN DENTAL CARE SPA	76.534.316-K	NORDEN DENTAL CARE	a) 25% de descuento en todas las prestaciones de nuestras clínicas. b) 70% de descuento en el primer Pack radiográfico de evaluación inicial (Bite-Wing y Panorámica) c) Evaluación clínica y las consultas de diagnóstico no tendrán costo (excepto la primera consulta de Ortodoncia, consulta de Cirugía Maxilofacial, consulta de Odontopediatría – solo niños menores de 3 años de edad y consultas tratamiento Témpero Mandibular). d) Campañas especiales para afiliados de Tarjeta Vecino Las Condes, con valor preferencial entre 40 y 60% de descuento.



5749	16/08/2018	PERKINS & PERKINS SOCIEDAD LIMITADA	76.571.319-6	BRAIN FITNESS CHILE	<p>a) Demostración de una sesión de entrenamiento cognitivo y evaluación de habilidades lectoras GRATIS (ya sea remoto o presencial).</p> <p>b) Descuento del 40% en la evaluación cognitiva Gibson Test (Mide las 7 habilidades básicas del cerebro y te ofrece un resultado de CI-Coeficiente Intelectual)</p> <p>c) Descuentos especiales en programas personalizados de entrenamiento cognitivo y talleres para niños y adultos mayores.</p>
5744	16/08/2018	SMOOTH TALKERS SPA	76.188.976-1	SMOOTH TALKERS	<p>- Cursos Personalizados: 10% de descuento en pagos realizados a través de transferencia electrónica o efectivo, y 5% de descuentos a través de tarjeta de créditos o cheques, para cursos de inglés, español o portugués, en las siguientes modalidades: Cursos de 3 meses, 2 clases por semana de 1,1.5 o 2 horas cada una (24,36 o 48 horas en total).</p> <p>- Cursos Grupales: 10% de descuento con todo medio de pago: Inglés grupal de adultos y de niños, y adicional, programación para niños.</p>
5946	21/08/2018	ROLAND SPAAWATER LIMITADA	78.392.030-1	BIKING	<p>• 10% de descuento en mantenciones.</p> <p>** Los descuentos no son acumulable con otras promociones. El descuento en mantenciones solo aplica en la mano de obra. Beneficios válidos solo en sucursal Av. Apoquindo 8263, Las Condes, Santiago.</p>
6131	27/08/2018	SOCIEDAD DE INVESTIGACION BIOMEDICA JSD LIMITADA	76.212.749-0	CENPAR - CENTRO DE PARKINSON	<p>a) 20% de descuento en las tarifas particulares en las atenciones de consulta Neurológica, de Rehabilitación Integral, de Psicología, Nutrición y Terapias Alternativas.</p> <p>b) Participación gratuita en los talleres para pacientes con la enfermedad de Parkinson y sus cuidadores.</p>
6210	28/08/2018	NOVA VIDA LIMITADA	79.668.670-7	CLUB DE SALUD Y ESTETICA NOVA VIDA	<p>- 10% de descuento en todos los servicios de nuestro Spa.</p>
6210	28/08/2018	NOVA VIDA LIMITADA	76.668.670-7	NOVA VITA	<p>a) Descuento en Consulta con Especialista en Neuroestimulación, precio baja de \$70.000 a \$55.000.</p> <p>b) 30% de descuento en el tratamiento de Neuroestimulación Magnética Transcraneal Profunda (Deep Tms) (20 sesiones), el precio baja de \$3.500.000 a \$2.450.000.-</p> <p>c) 30% de descuento en el tratamiento RTMS (20 sesiones): el precio baja de \$3.500.000.- a \$2.450.000.-</p> <p>El descuento se aplica presentando el paciente la Tarjeta Vecino Las Condes en conjunto con su cédula de identidad.</p>
6771	25/09/2018	THE BRITISH COUNCIL	59.177.370-4	THE BRITISH COUNCIL	<p>20% de descuento en las siguientes clases:</p> <p>Clases online: martes/jueves o miércoles/viernes</p> <p>Clases presenciales: miércoles o viernes</p> <p>Clases presenciales, exclusivo sábado horario 15:00 horas</p>



6768	25/09/2018	BIOSERVA LABORATORIOS S.A.	76.789.835-5	BIOSERVA	a) 20% Descuento, sobre precio lista en Tratamientos Faciales. b) 30% Descuento, sobre precio lista en Tratamientos Corporales. c) 40% Descuento, sobre precio lista en Depilación Diodo Láser.
7087	28/09/2018	BELLEZA Y SALUD SANTIAGO SPA	76.721.809-5	CONLASER	- 10% de descuento en las promociones activas al momento de la compra.
7058	08/10/2018	INVERSIONES Y EXPLOTACION DE SERVICIOS AUTOMOTRICES POLARIGLASS SPA	76.862.888-2	POLARIGLASS	a) 10% de descuento sobre toda la lista de precios. b) 3 cuotas precio contado pagando con tarjeta de crédito.
7055	08/10/2018	CENTRO INTEGRADO DE ESPECIALIDADES PSICOLOGICAS LIMITADA	76.105.717-0	CIEPS - CENTRO INTEGRADO DE ESPECIALIDADES PSICOLOGICAS	a) 15% de descuento en atención psicológica. b) 15% de descuento en atención psiquiátrica. c) 15% de descuento en evaluación fonoaudiológica. d) 15% de descuento en mediación familiar.
7062	08/10/2018	FUNDACION CLUB DEPORTIVO UNIVERSIDAD CATOLICA	70.976.000-9	FUNDACION CLUB DEPORTIVO UNIVERSIDAD CATOLICA	- 10% de descuento en inscripcion a escuelas del club deportivo
7062	08/10/2018	FUNDACION CLUB DEPORTIVO UNIVERSIDAD CATOLICA	70.976.000-9	PADEL UC	Pádel Tarjeta Vecino Las Condes, 68% de descuento. Arriendo cancha de pádel por hora y media + 4 palas +2 pelotas de pádel. Precio del pack: \$10.000 pesos - Precio referencia \$32.000 Lunes a viernes 7:00 a 17:30. Sábados 13:30 a 22:00. b) Futbolito Tarjeta Vecino Las Condes, 50% de descuento. Arriendo cancha de futbolito por una hora + balón. Precio del pack \$20.000 pesos - Precio referencia \$40.000 Lunes a viernes 7:00 hasta 18:00. Sábados 13:30 a 22:00. ** Beneficios válidos hasta marzo 2024
7052	08/10/2018	KARSHARING SPA	76.530.509-8	AWTO	a) Bonificación de \$10.000 Awto Promo Coins. Beneficio único para usuarios tarjeta vecino de Las Condes. b) 15% de descuento posterior a registro. Beneficio único para usuarios tarjeta vecino de Las Condes. (beneficio de 15% aplica solo para usuarios nuevos, registrados con membresía cero. Beneficio único usuarios Tarjeta Vecino Las Condes.) * Servicio disponible para mayores de 18 años. Debe tener al menos 1 año de licencia.
7155	12/10/2018	CRYO SALUD SPA	76.270.053-0	CRYO SALUD	a) Descuento de un 20% (veinte por ciento) por plan de 10 sesiones. b) Descuentos especiales, a definir, en planes de mayor número de sesiones.
7153	12/10/2018	DISTRIBUIDORA MAGDALENA SPA	76.089.921-6	GRANJA MAGDALENA	- Descuento de un 30% en todos los productos de la categoría "Pollos" de nuestra página web. ** Para acceder al beneficio debes ingresar el cupón de descuento en el carro de compras: "tarjeta_vecino"



7217	22/10/2018	ESMAX RED LIMITADA	79.706.120-4	PETROBRAS	Lunes y martes \$15 de dcto. por Litro de Combustible Lunes y martes \$25 de dcto. por Litro de Parafina * El beneficio de Parafina (\$40 dcto x litro) es válido hasta el 30 de septiembre de 2023, fecha en la que vuelve a su precio normal (\$25 dcto x litro) Manquehue Norte 415 / Los Militares Av. Manquehue Sur 1590 / Las Condes Av. Cristóbal Colon 7550 / R. Atenas Av. Las Condes 12373 / Las Condes Av Las Condes 9595 / Las Condes
7443	29/10/2018	CENTRO DE ESTUDIOS REPRODUCTIVOS NEVERIA LIMITADA	77.240.970-2	CENTRO DE ESTUDIOS REPRODUCTIVOS (CER)	a) 50% de descuento en la "primera consulta médica particular" para pacientes nuevos con nuestros Ginecólogos y Urólogos especialistas en medicina reproductiva. b) 10% de descuento en el valor particular del examen de "Espermiograma". c) 10% de descuento en el valor particular del procedimiento de "preparación de la muestra varón" para el tratamiento de inseminación intrauterina (IIU). d) 10% de descuento en el valor particular del examen de "Ecografía para seguimiento de ovulación" a todas las pacientes que se estén realizando algún tratamiento reproductivo en nuestra clínica.
7926	15/11/2018	SOCIEDAD ADMINISTRADORA DE RECINTOS DEPORTIVOS SPA	76.810.891-9	GIMNASIO FORZA NOSTRA	- 20% de descuento en cualquiera de nuestros planes. - Matricula Liberada
8377	06/12/2018	ADMINISTRADORA MONTE SINAI LIMITADA	76.371.172-2	FUNERARIA LOS OLIVOS	a) 10% de descuento en servicio Funerario Clásico. b) 20% de descuento en Servicio Funerario Especial. c) 25% de descuento en Servicio Funerario Premium.
92	14/01/2019	VIDA CELL S.A.	99.578.600-1	VIDACEL	a) 10% de descuento al contratar el servicio de obtención y criopreservación de células madre de pulpa dental. b) La posibilidad de realizar una visita guiada para conocer el laboratorio de VidaCel.
93	14/01/2019	TALBOT HOTELES S.A.	96.685.690-4	HOLIDAY INN EXPRESS	- 15% de descuento sobre tarifa pública estándar directa Holiday Inn Express Chile y Buenos Aires.
93	14/01/2019	TALBOT HOTELES S.A.	96.685.690-4	HYATT CENTRIC LAS CONDES	- 15% de descuento sobre tarifa estándar Hyatt Centric Las Condes, con un máximo de 2 habitaciones por tarjeta por estadía.
217	25/01/2019	LABYSALUD	76.867.573-2	LABYSALUD	\$5000 de descuento en toma de muestra
658	12/02/2019	MARIA TERESA CALDERON MUÑOZ E.I.R.L.	76.422.037-4	PLANTILLAS DE CANELA	- 10% descuento en plantillas medicinales antimicóticas en sus dos modelos.



1362	02/03/2019	TOP SERVICE FULL SPA	76.895.844-0	CERRAJERIA TOP SERVICE	10% de descuento en los siguientes servicios: Instalación de Cerraduras Cambio de Combinaciones Cambio de Cilindros Reparación de Cerraduras
1363	02/03/2019	LILIENFELD CORREDORES DE SEGUROS LIMITADA	85.560.500-7	LILIENFELD CORREDORES DE SEGUROS	a) 20% descuento en Asistencia en Viajes, 100% online. b) 30% descuento en tu Seguro de Vehículo. c) 10% descuento en tu Seguro Hogar
1492	07/03/2019	COMERCIAL PEUMO LIMITADA	85.037.900-9	CONCHA Y TORO	a) 40% de descuento en todo vinos, espumantes y licores (excluye vinos íconos) b) 35% de descuento en cervezas c) Ventas especiales con promociones hasta un 50% descuento. d) Catas gratuitas para matrimonio.
1499	07/03/2019	CECILIA FRIGERIO ACADEMIA DE MUSICA Y ARTES E.I.R.L.	76.799.229-7	ACADEMIA ARTE MUSICA LAS CONDES CECILIA FRIGERIO	a) 10% de descuento total en las mensualidades por concepto clases particulares de música. b) Exención del pago de matrícula. c) Flexibilidad en horarios a disponibilidad del alumno interesado en tomar las clases.
1494	07/03/2019	MARIA CAROLINA VALENZUELA AGUIRRE	8.758.294-9	ACUPUNTURA Y MEDICINA CHINA LAOGONG	Descuento de 18% por cada sesión de acupuntura.
1496	07/03/2019	CENTRO AVANZADO DE TRATAMIENTO DE HERIDAS S.A.	96.982.520-1	CLINICA CATH	a) 30% de descuento en la primera curación. b) 10% de descuento desde la segunda curación en adelante. c) 10% de descuento en todas las curaciones domiciliarias.
1958	23/03/2019	COMUNICACIONES TELKAR LIMITADA	76.706.900-6	PEPITAS DE ORO	10% descuento sobre el precio de productos. - El descuento será aplicable también para compras a través de la tienda virtual (www.pepitasdeoro.cl). Para ello es requisito que el cliente ingrese el código de descuento "TVLC10" y envíe a ventas@pepitasdeoro.cl una imagen de su Tarjeta Vecino de Las Condes.
2737	06/05/2019	GRUPO PANORAMIX SPA	76.231.527-0	PANORAMIX	a) Asistencia y cuidados de enfermería domiciliaria: 7% de descuento Cuidado de pacientes a domicilio, en centros hospitalarios y clínicas. b) Procedimientos de enfermería domiciliaria: 10% de descuento Lunes a domingo, en cualquier horario. *Descuentos válidos para vecinos con Tarjeta Vecino debidamente registrados en la base de datos.
2831	10/05/2019	IMPORTACION GLOBAL DECO CIVILO BARBOSA LIMITADA	76.892.524-0	EASY ROLLER	a) Descuentos de un 20% en todos los modelos de cortinas roller Blackout, Sunscreen. b) Descuentos de un 30% en Roller Zebra c) Descuentos de un 35% en toldos verticales para terrazas modelo rollerwind.



2935	16/05/2019	PROTEC SOLUCIONES SPA	76.478.592-4	PROTEC SOLUCIONES - PROYECTOS & TECNOLOGIA	- 15% de descuento en cursos de Excel básico, intermedio y avanzado, modalidad online. - 15% de descuento en cursos de Excel básico, intermedio y avanzado, modalidad semipresencial. - 15% de descuento en cursos de Excel básico, intermedio y avanzado, modalidad presencial.
2934	16/05/2019	REVITTA ALIMENTOS LIMITADA	76.528.416-3	WINKLER NUTRITION / REVITTA	a) 20% de descuento en todos nuestros productos en tienda física (descuento no aplicable sobre productos ya en descuento/oferta) b) 20% de descuento en todos nuestros productos en nuestra página web www.winklernutrition.cl (descuento no aplicable sobre productos ya en descuento/oferta) Para activar tu beneficio utiliza el siguiente código: TVLASCONDES al momento de realizar la compra con despacho gratuito. Revitta: - 30% de descuento en el total de tu compra. Para activar tu beneficio utiliza el siguiente código: TVLASCONDES al momento de realizar la compra con despacho gratuito.
2948	17/05/2019	SOCIEDAD CENTRO DE TERAPIA DEL COMPORTAMIENTO LIMITADA	88.770.500-3	CENTRO DE TERAPIA DEL COMPORTAMIENTO	Los aranceles indicados para el año 2023, ya cuentan con el descuento de Tarjeta Vecino Las Condes. Estos quedan estipulados en tabla que se anexa. LISTADO BENEFICIOS CTC (montos válidos hasta 31 de diciembre 2023) LISTADO BENEFICIOS PLATAFORMA TELEMEDICINA - WWW.TERAPIAONLINE.CL (montos válidos hasta 31 de diciembre 2023) * Beneficios de descuento en atención preferencial sobre la base del valor particular.
3274	31/05/2019	THEODULOZ Y COMPAÑÍA SPA	80.971.400-4	ORTOPEDICOS THEODULOZ	- 15% de descuento en todos nuestros productos. Solamente se excluyen prótesis y ortesis a medida.
3273	31/05/2019	SKI LA PARVA S.A.	91.984.000-5	LA PARVA	15% de descuento sobre los valores de TICKET DIA, PARVAPASS 5 DIAS y PARVAPASS 10 DIAS pagando con cualquier medio de pago y 20% de descuento pagando con VISA
3548	11/06/2019	INVERSIONES LAVAMANIACOS SPA.	76.680.671-6	LAVAMANIACOS	a) 15% de descuento en servicios de limpieza de tapiz (tela o cuero) de sillas y/o sillones. b) 10% de descuento en servicios de limpieza de pisos (flotante, cerámica, piedra, porcelanato, alfombra). c) 8% de descuento en servicios de limpieza de alfombras decorativas.



3593	13/06/2019	GMMAS SPA	76.997.739-2	EMPOWER KI FEMME SELF DEFENSE	<p>Empower Self Defense: Martes y jueves 19:30; sábado 11:00 hrs. Sistema integral de entrenamiento en defensa personal para mujeres que realiza además cursos y talleres para empresas, universidades, colegios además de clases grupales permanentes. Clases grupales 3 veces por semana desde los 11 años en adelante, valor mensualidad convenio Tarjeta Vecino \$52.000.-</p> <p>Power Fit-Boxing: Miércoles 18:00 hrs. y sábados 10:00 hrs. Combinación de entrenamiento funcional y Thai Boxing, clases 2 veces por semana, el plan es de un total de 12 clases al mes.</p> <p>Valor convenio 20% de descuento socio Tarjeta Vecino indicando RUT y Número socio para validar. Descuento se aplica sobre el valor de las clases, no acumulable con otras promociones y descuentos.</p> <p>Lugar de entrenamiento: Av. Los Leones 2384 Providencia, indicar que van a clases de Empower Ki Femme.</p>
3767	21/06/2019	TITANIUM CYCLING BOX SPA	76.444.609-7	TITANIUM CYCLING BOX	<p>1.- 25% de descuento en todos nuestros Planes de Clases mensuales en contratación mensual. 2.- 30% de descuento en todos nuestros Planes de Clases mensuales en contratación trimestral. 3.- 35% de descuento en todos nuestros Planes de Clases mensuales en contratación semestral. 4.- 50% de descuento en todos nuestros Planes de Clases mensuales en contratación anual.</p>
4022	02/07/2019	DESCUBRIENDO RUTAS SPA	76.807.052-0	DESCUBRIENDO RUTAS	- Descuento de hasta un 10% de la tarifa publicada, para programas correspondiente a salidas con fechas especiales para clientes de Tarjeta Vecino Las Condes
4250	10/07/2019	DIDACTTIA SPA	76.868.143-0	DIDACTTIA	<p>a) 20% de descuento en atención a domicilio. b) 20% de descuento en modalidades de atención grupales (con foco individual) e individuales. c) 20% de descuento en charlas y talleres temáticos.</p>
4251	10/07/2019	MACTOTAL SPA	76.817.922-0	MACTOTAL	<p>a) 50% de descuento sobre el valor lista en el costo de mantenciones generales. b) 25% de descuento en los diagnósticos. c) 5% de descuento en todos los servicios</p>
4252	10/07/2019	TERESA DE JESUS IBARRA MORALES	4.108.956-3	BARBARUDA	a) 15% de descuento en los servicios de corte de pelo hombre, corte niño, corte de barba, corte de barba con vapozone, perfilado de barba, perfilado de cejas.



4322	15/07/2019	UNIDAD CORONARIA MOVIL S.A.	88.670.700-2	UCM CHILE	a) 25% de descuento en Plan Full Rescue a las nuevas incorporaciones.
4462	22/07/2019	4GEEKS CL SPA	76.972.958-5	4GEEKS ACADEMY	a) Descuentos exclusivos de hasta 20% en nuestro programa Full Stack. b) Acceso a workshops y charlas con precios preferenciales.
4434	22/07/2019	COMERCIAL DLUZ SPA	76.716.802-0	LUZ DESIGN	a) 20% de descuento en el total de la compra aplicando el código de descuento "LASCONDES" en nuestra tienda online www.luzdesign.cl .
4607	30/07/2019	RODRIGO ANDRES BANUS CERDA	16.361.522-3	PISCINAS ORIENTE	- 10% de descuento en todas las compras que realicen
4666	31/07/2019	GABRIELA CAROLINA VERGARA CASTILLO	18.171.339-9	KINEFAMILIAR	- 40% de descuento en todos los tratamientos usando la tarjeta vecino de las condés
4881	14/08/2019	REGIONAL SPA	96.988.470-4	NOBILE STYLE PIEDRA VERDE	a) Un 15% de descuento en todos los servicios de restaurant, eventos y tours. b) Un 25% de descuento en tarifas rack en valores habitaciones singles y dobles.
5035	22/08/2019	OCCHIO SPA	76.839.709-0	OCCHIO OPTICAS	Descuentos de hasta 50% en armazones y cristales
5317	02/09/2019	FUNERARIA MARIA AYUDA S.A.	99.537.960-0	FUNERARIA MARÍA AYUDA	<p>1.- Plazos y descuentos de Precio de Lista Vigente para Contrato de compra de Servicio Funerario en Forma Inmediata o Necesidad Inmediata:</p> <p>a) Pago contado, descuento de 10%.</p> <p>b) Pago en 3 cuotas, 0, 30 y 60 días, precio contado, descuento de 8%.</p> <p>c) Pago en 4 a 8 cuotas mensuales, descuento de 7%.</p> <p>d) Pago en 9 a 12 cuotas mensuales, descuento de 5%.</p> <p>Con Cheque, PAC, PAT.</p> <p>En todos los casos se aceptará como parte o total pago la cuota mortuoria del INP, AFP o compañía de seguros si correspondiere. En el caso de AFP se deberá dejar un depósito o cheque en garantía por si por cualquier motivo no pudiese hacerse efectivo el cobro por parte de la Funeraria. Igualmente se deberá dejar una garantía si no puede presentarse la documentación pertinente del INP o compañía de seguros en el momento de contratar el Servicio.</p> <p>2- Plazos y descuentos de Precio de Lista Vigente para Contrato de Compra de Servicio Funerario por Adelantado o Necesidad Futura:</p> <p>Plazos y descuentos de precio de lista para Contrato Necesidad Futura:</p> <p>a) Pago contado o hasta 3 cuotas mensuales, descuento de 12%.</p> <p>b) Pago en 4 a 8 cuotas mensuales, descuento de 10%.</p> <p>c) Pago en 9 a 12 cuotas mensuales, descuento de 8%.</p>



					<p>d) Pago en 13 a 18 cuotas mensuales, descuento de 7%.</p> <p>Los descuentos indicados en el punto 1 y 2; no son aplicables al Servicio Funerario de nombre de fantasía, Servicio Previsional Especial.</p> <p>El tipo de Servicio puede ser visto en página web www.funerariamariaayuda.cl, Banner Servicios.</p>
5872	27/09/2019	BIOQUIMICA.CL S.A.	76.563.320-6	BIOQUIMICA.CL	a) 10% de descuento en cualquiera de los 5 kits de experimentos para niños. (ver productos)
6058	05/10/2019	INTEGRAMEDICA S.A.	76.098.454-K	INTEGRAMEDICA	<p>Odontología en General 64% de descuento del Arancel Integramedica</p> <p>Mamografía 20% de descuento en el copago</p> <p>Rayos X 20% de descuento en el copago</p> <p>Scanner 20% de descuento en el copago</p> <p>Resonancia Magnética 20% de descuento en el copago</p> <p>Exámenes de Laboratorio 20% de descuento en el copago</p> <p>Consulta Medica General 20% de descuento en el copago</p>
6150	09/10/2019	MONROY CONSTRUCCIONES SPA	77.013.177-4	MONROY CONSTRUCCIONES	a) 20% de descuento sobre la mano de obra en servicios de techos y pinturas (construcción y/o reparación)
6271	14/10/2019	NELSON BUROTTTO VARGAS	12.455.159-5	LOS VIKINGOS COMPUTACION	<p>- Revisión y cotización gratuita solo en la comuna de Las Condes ya sea esta a domicilio o en oficina para personas que tengan su tarjeta vecino.</p> <p>- 15% de descuento en todos los trabajos computacionales a realizar solo en la comuna de Las Condes para personas que tengan su tarjeta vecino.</p>
6398	22/10/2019	INVERSIONES INMOBILIARIAS Y	76.805.530-0	CLINICA INTEGRAL DE EPILEPSIA INFANTO JUVENIL	- 15% de descuento en primer Electroencefalograma ambulatorio



		SERVICIOS MEDICOS, VED LIMITADA			- 10% en los electroencefalogramas ambulatorios por control posterior.
6476	24/10/2019	COMERCIALIZADORA DE ALIMENTOS NANO SPA	76.890.496-0	SANTA OBLEA	10 % descuento en la compra de Obleas con manjar
6577	30/10/2019	ANA OLIVOS G. ATENCION Y ASESORIA EN GESTION Y DESARROLLO DE RRHH E.I.R.L.	76.338.400-4	HUMANA CLINICA	a) 15% de descuentos en los servicios de atención psicológica ofrecido por Humana Clínica.
6571	30/10/2019	BOSTON MEDICAL CARE DE CHILE SPA	76.240.125-8	CONVATEC	a) Descuento del 10% sobre valor lista en servicios de curación avanzada de heridas y Ostomías. b) Descuento del 10% sobre el valor lista de insumos de Ostomías. c) Programa de acompañamiento a pacientes Ostomizados gratuito (Educación folletos educativas). d) Primera atención gratuita pacientes ostomizados (Entrega de Kit). e) Seguimiento telefónico de las personas por 5 años (Ostomizados que ingresaron al programa). f) Reuniones periódicas de grupos de ostomizados gratuitas.
6573	30/10/2019	DOMUS TECH SPA	76.902.251-1	DOMUS TECH	- 15% de descuento en servicios domiciliarios prestados.
6574	30/10/2019	SEGURIDAD Y TECNOLOGIA APLICADA SEGTA SPA	76.592.157-0	SEGTA PROTEGO	a) Formato de arriendo del equipo All in one: 10% Descuento b) Formato de compra del equipo All in One: 13% Descuento
6572	30/10/2019	SOCIEDAD SERVICIOS Y PRODUCTOS KINESICOS KINEPLANET LTDA.	76.201.934-5	KINEPLANET	- 20% de descuento, pagando por cada sesión. - 25% de descuento, pagando pack desde 5 sesiones en la atención kinesiológica domiciliaria.
6746	11/11/2019	GTD MANQUEHUE S.A.	93.737.000-8	GTD	- 25% descuento en Todos los Planes de Internet Fibra Óptica DuoPack o TriPack.
6748	11/11/2019	SANTILLANA DEL PACIFICO S.A.	93.183.000-7	SANTILLANA	a) 12% de descuento en todo nuestro catálogo de textos escolares. b) 15% de descuento en literatura. ** Descuento aplicable en www.tiendasantillana.cl
6743	11/11/2019	CENTRO DE TERAPIA LAS ENCINAS	76.994.245-9	CENTRO DE TERAPIA LAS ENCINAS) Descuentos en la atención de personas con dependencia al alcohol o drogas. El tratamiento consta de un plan mensual, el cual tendrá un descuento de un 31%. De \$520.000 mensual bajará a \$360.000. Esto incluye 16 atenciones psicológicas mensuales y una atención con psiquiatra. Las atenciones son brindadas por un psicólogo especialista en adicciones, lo mismo con el psiquiatra.
6744	11/11/2019	BAROX CHILE SPA	76.942.345-1	BAROX CHILE	a) Descuento del 35% en planes de 20 sesiones de oxigenoterapia hiperbárica en cámara multiplaza de alta presión. b) Descuento del 40% en planes de 40 sesiones de oxigenoterapia hiperbárica en cámara multiplaza de alta presión.



6745	11/11/2019	E-MOBILITY SPA	76.769.756-2	E-MOBILITY	<p>a) 10% de descuento en la compra de cualquier moto eléctrica y sus accesorios. No acumulable con otros descuentos o promociones.</p> <p>b) Primera mantención gratuita. A efectuar en nuestras instalaciones a los 500 Kms.</p>
6837	14/11/2019	ASESORIAS Y SERVICIOS EMPRESARIALES MC'OLO LIMITADA	76.285.235-7	MC'OLO	<p>a) Descuento de un 15% sobre cualquiera de los servicios requeridos que nuestra empresa preste, sobre el valor de mercado.</p> <p>b) Guía general de orientación verbal a los beneficiarios de la tarjeta vecino, respecto a las materias referidas a nuestros servicios, gratuita.</p>
7054	21/11/2019	ADMINISTRADORA NUEVA MARBELLA S.A.	99.589.650-8	HOTEL MARBELLA RESORT	Pendiente de actualización.
7254	27/11/2019	AMINCO S.A.	76.154.260-5	TOTTO	- 20% de descuento sobre el precio full, descuento no acumulable con otras promociones.
7572	10/12/2019	ARANCIBIA & OTERO LIMITADA	77.011.265-6	A&O PROPIEDADES	<p>a) 15% de descuento en los dos primeros meses de administración de tu edificio o condominio</p> <p>b) 12% de descuento en el servicio de asesoría financiera para tu edificio o condominio. Si no necesitas un administrador, pero necesitas ayuda para ordenar los gastos, pago a proveedores, mantenciones y apoyo en la toma de decisiones, escríbenos.</p>
7763	16/12/2019	ARAUCO SALUD LIMITADA	76.110.809-3	RED ARAUCO SALUD	<p>a) 15% de descuento en los dos primeros meses de administración de tu edificio o condominio</p> <p>b) 12% de descuento en el servicio de asesoría financiera para tu edificio o condominio. Si no necesitas un administrador, pero necesitas ayuda para ordenar los gastos, pago a proveedores, mantenciones y apoyo en la toma de decisiones, escríbenos.</p>
7766	16/12/2019	FARMACEUTICA APOQUINDO SPA	89.358.700-4	FARMACIA CENTRO MEDICO	<p>a) 20% de Descuento en Medicamentos Genéricos.</p> <p>b) 8% de Descuento en Medicamentos de Marca.</p> <p>c) 5% de Descuento en Productos Dermocosméticos.</p> <p>d) 5% de Descuento en otros Productos. (excluye Medicamentos Psicotrópicos y Estupefacientes)</p>
7764	16/12/2019	HEINZ HAUFE INVERSIONES S.A.	76.170.619-5	LODGE EL MORADO	<p>a) Descuento del 22% en el valor de la tarifa del plan ANDES DORADOS (Plan operado solo de lunes a viernes).</p> <p>b) Descuento del 19% en el valor de las tarifas de todas las tarifas Rack vigente (Valido de lunes a viernes).</p> <p>c) Descuento del 10% en el valor de todos los servicios del hotel valido sábado y Domingo.</p>



7757	16/12/2019	SOCIEDAD COMERCIALIZADORA SIEMAR LIMITADA	76.908.465-7	TECNIEXPRESS	a) 10% de descuento en todos nuestros servicios (*) b) Diagnóstico computarizado con Scanner y revisión general gratuita (una vez por semestre) (*) Descuento no acumulable con otros descuentos y/o promociones.
8037	30/12/2019	CARAMEL SPA	76.364.162-7	CARAMEL	a) 15% de descuento en todos sus productos (no acumulable con otras promociones o descuentos).
200	21/01/2020	FUNERARIA IVAN MARTINEZ III LIMITADA	76.362.147-2	FUNERARIA IVAN MARTINEZ	- La Empresa Funeraria Iván Martínez se compromete a entregar servicios funerarios con un 20% de descuento. Beneficios diferenciadores sin costo por convenio Certificación médica de defunción las 24 horas del día sin costo por convenio. Servicio de salas velatorias gratuito disponible las 24 horas del día. Obituario virtual. Cinta de identificación del fallecido. Maquillaje naturalizado. Tanatopraxia básica. Arreglo floral natural. Servicio de cafetería para 50 personas. Apoyo psicológico; sesiones grupales, familiares e individuales. Asesoría legal. Asesoría y beneficios en compra de sepultura; aquellos beneficiarios que requieran adquisición de sepulturas o servicios de cremación, se les brindará un descuento y atención personalizada en Cementerios Parque por convenio exclusivo que tiene nuestra empresa con estas instituciones. - El servicio funerario que se prestará por ASIGNACIÓN DE CUOTA MORTUORIA (IPS o AFP) incluye: Urna de madera barnizada modelo Mackler. Capilla ardiente, (Luces o cirios) tarjetero y cruz* (*optativo). Libro de condolencias. Tarjetas de condolencias. Traslados sin costo dentro de la Región Metropolitana y la V Región. Carroza panorámica. Auto o Van de acompañamiento. - Tramitación legal en el Registro Civil, que consta de: Inscripción de defunción en el Registro Civil. Obtención del pase de sepultación. Inscripción en libreta de familia.
634	05/02/2020	SERVICIOS Y ASESORIAS VIARQUITECTURA LIMITADA	76.444.731-K	VIARQUITECTURA	a) Desde 1 hasta 5 tasaciones, 20% de descuento sobre el presupuesto realizado por ViArquitectura. b) Desde 6 hasta 11 tasaciones, 25% de descuento sobre el presupuesto realizado por ViArquitectura. c) Sobre 12 tasaciones, 30% de descuento sobre el presupuesto



					realizado por ViArquitectura. d) Servicios de Arquitectura y Asesorías de Inversión Inmobiliaria, 25% de descuento sobre el presupuesto realizado por ViArquitectura.
672	06/02/2020	SERVICIOS ODONTOLOGICOS SENCLINIC LIMITADA	76.311.835-5	ZENCLINIC	- 10% de descuento en el precio de la ropa y accesorios para mascotas - Delivery gratis para la comuna de Las Condes en 24 horas hábiles
684	06/02/2020	CLINICA ODONTOLOGICA DENT CLAIR SpA	76.522.121-8	DENT CLAIR	- 45% descuento en tratamientos dentales para el adulto mayor (Mujeres desde 60 años y hombres desde 65 años) - 45% de descuento en odontología general para estudiantes de todas las edades. - 25% de descuento en ortodoncia y ortopedia para todos los Vecinos las Condes. - 35% descuento en todos nuestros servicios de odontología. - 40% de descuento en tratamientos de endodoncia. Los descuentos anteriores no son aplicables en descuentos promocionales.
739	07/02/2020	ELQUI VINOS SPA	76.828.407-5	ELQUI VINOS	a) 10% de descuento en todos los VINOS – PISCOS – CERVEZAS –ACEITES OLIVA Y TÉ b) 20% de descuento en todos los ESPUMANTES c) Descuentos extras de 20%, 25% 30% en Packs Regalos para Ella y El (accesorios y regalos bar no se incluye en esta promoción)
815	11/02/2020	CENTRO ODONTOLOGICO SUECIA LIMITADA	77.478.940-5	REDENTAL	i. 50% de descuento en el arancel clínico de las Clínicas Redental. ii. 50% de descuento en radiografías con base en el arancel de las Clínicas Redental. iii. Garantía de 1 año en todos los tratamientos (excepto Periodoncia). iv. 100% de cobertura en Diagnósticos, Controles semestrales, Interconsultas, Derivaciones y consultas.
968	12/02/2020	SOCIEDAD MEDICA Y QUIRURGICA ASMOR LIMITADA	77.519.060-4	CLINICA ASMOR	a) Fonasa PAD “honorarios médicos, hospitalización, derecho de pabellón, medicamentos e insumos” b) Pacientes particulares con 10% de descuento.
1177	19/02/2020	KMINAR SPA	77.061.129-6	KMINAR - MUNDO ROMS	- 10% de descuento sobre el precio de venta de las siguientes categorías de productos de Entretención: • Juguetes de Bloques. • Artículos Cultura Pop. • Controles de Videojuegos. • Consolas Retro.P15 Los productos en cada categoría pueden ir variando según nuestra disponibilidad de stock.



1284	21/02/2020	CAPACITACION CHILE SPA	76.901.676-7	COLEGIO INMOBILIARIO (EX ANACOPRO)	<p>Programa Especial 5 Cursos Online para Corredor de Propiedades</p> <p>- 40% de descuento en la realización del curso</p> <p>* Para comprar cualquiera de nuestros cursos puede ingresar a www.colegioinmobiliario.cl luego usar el Cupón "LASCONDES40" y tendrá el 40% descuento.</p> <p>¡Oportunidad Única! Ahora curso de Corredor de Propiedades más completo y más barato</p> <p>Programa Especial 5 Cursos Online para ser Corredor de Propiedades</p>
1285	21/02/2020	MEDICO HOGAR SPA	77.059.373-5	MEDICO HOGAR	<p>- Revisión y cotización gratuita solo en la comuna de Las Condes ya sea esta a domicilio o en oficina para personas que tengan su tarjeta vecino.</p> <p>- 15% de descuento en todos los trabajos computacionales a realizar solo en la comuna de Las Condes para personas que tengan su tarjeta vecino.</p>
1549	02/03/2020	ANDACOR S.A.	91.400.000-9	CENTRO DE SKI EL COLORADO – PARQUES DE FARELLONES	Descuento de 30% en Ticket día durante el mes de agosto 2023.
1656	07/03/2020	HYPNOS CRAFTS SPA	76.949.728-5	HYPNOS CRAFTS	10% de descuento en el total de la compra.
2760	28/04/2020	SOCIEDAD DE PRESTACIONES MEDICAS Y DENTALES VILAFRANCA BROWN LIMITADA	76.700.190-8	CLINICA ESTORIL	<p>a) Atención de todas las especialidades odontológicas.</p> <p>b) Diagnósticos dentales gratis (no incluye radiografías y excluye especialidad de disfunción)</p> <p>c) 15% de descuento en nuestro arancel dental en todas las especialidades.</p>
3178	22/05/2020	ALGRAMO SPA	76.260.735-2	ALGRAMO	Al momento de realizar la primera recarga, se les regalará un envase de Detergente y un envase de Lavalozas GRATIS. Solo por una vez.
4709	11/08/2020	CENTRO DE IDIOMAS MODERNOS DE SANTIAGO SPA	76.999.607-9	LANGUAGE CENTRAL	<p>a) 3 Sesiones de prueba de cualquiera de nuestros reconocidos programas de idiomas, conoce nuestra política de satisfacción garantizada Language Central.</p> <p>b) 15 % de descuento en programas de inglés, español o italiano, en todas las modalidades.</p> <p>c) 15% de descuento en servicios de: traducciones oficiales y técnicas, localización, edición y revisión de documentos, libros, manuales y contenido de sitios web.</p> <p>d) 20% de descuento en servicios de Auditoría Lingüística para empresas.</p>
4710	11/08/2020	THE CORE SPA	77.014.889-8	ORGANIC FLOW	<p>a) Una clase online gratuita</p> <p>b) 20% de descuento en la compra de un plan de entrenamiento online</p>
5711	18/08/2020	CARMEN ROSA DEL VALLE DE LA CRUZ	7.402.954-K	ARTESANIAS Y TALABARTERIAS CHILENAS	<p>a) 20 % de descuento en el Taller de Talabarterías 20:00 hrs. Talleres Online y Presenciales.</p> <p>b) 20% descuento en productos.</p>



					c) 20% descuento en hechuras ha pedido.
4917	21/08/2020	ODONTOLOGOS ESPECIALIZADOS ASOCIADOS SPA	76.691.930-8	SPA DENTAL LOS DOMINICOS	a) Descuento de hasta un 50% en los aranceles Clínicos respecto del Arancel del Colegio de Cirujanos Dentistas de Chile.
5127	31/08/2020	BARBARA FRANCISCA LAMA MANGIOLA	10.417.347-0	COACHING CONSCIENTE	- 30% de descuento en Sesiones Individuales de Coaching Consciente de 50 minutos, ya sea presencial u online.
5126	31/08/2020	SERVICIOS INTEGRALES RT LIMITADA	77.147.987-1	BIOCLEANRT	a) 10% descuento en todos los servicios integrales, de limpieza, de hogares, oficinas, espacios públicos y privados, salones de eventos, casinos, recintos educacionales y deportivos.
5415	10/09/2020	PLAY TRUCK ENTRETAINMENT SPA	77.088.297-4	CREMAPET	<p>1.- Aplica personas naturales con Tarjeta 15% Descuento sobre 3 productos</p> <p>Cremación Crea en bolsa algodón Crea Cremación Tai en ánfora cerámica Tailandesa Exhumación + Cremación Tai.</p> <p>2.- Vecino LAS CONDES digital o física vigente con domicilio recogida/entrega en Región Metropolitana. No aplica comunas de la zona Periférica de la región Metropolitana, ni V° ni VI° región. NO APLICA PARA EMPRESAS.</p> <p>3.- Descuento de Tarjeta Vecino no es acumulable con otras promociones o descuentos.</p> <p>4.- Las mascotas a las que efectuamos cremaciones corresponden a animales como perros, gatos, hurones, conejo, erizo de tierra y animales exóticos que estén permitidos su tenencia por el SAG. Rango de peso entre 0,1Kg y 45Kg. No aplica equinos, bovinos, porcinos y similares.</p> <p>5.- Forma de pago convenio: Transferencia 100% al momento de contratar el servicio o 100% efectivo al momento de retirar su mascota.</p>
5377	10/09/2020	INVERSIONES CUATRO RIOS SPA	76.094.593-5	MOBO.	- 5% de descuento adicional en todos los productos de su página utilizando el código MOBOvecino5
5707	01/10/2020	SERVICIOS MEDICOS INTEGRADOS MYRA SALUD SPA	76.401.729-3	MYRA SALUD	Ofrecemos 10 % sobre el valor normal en nuestros servicios profesionales (no incluye toma de exámenes, insumos ni hospedaje)
6504	10/11/2020	A.B.S. KINESIOLOGOS S.A.	78.499.880-0	KINESELF	- 1 sesión de tratamiento kinésico gratuita por cada tratamiento indicado por un médico tratante.
6501	10/11/2020	PREPARADOS ALIMENTICIOS PATRICIA PALMA E.I.R.L.	76.945.848-4	P&M FOODS	- 25% de descuento en todos los productos de la tienda online de P&M Foods utilizando el código VECINOLASCONDES ** no aplica en otras promociones existentes en página web.



					- Despacho gratis por compras sobre \$25.000 en la Región Metropolitana
6571	13/11/2020	ELIANA PEREIRA ZAMORA COMERCIALIZADORA E.I.R.L.	76.524.296-7	DRA. ELI	- 20% de descuento en el servicio Médico Veterinario a domicilio para vacunación. - 20% de descuento en el servicio Médico Veterinario a domicilio por enfermedad
6777	20/11/2020	ARTESANALES CONGELADAS TOPIZZIMA CHILE	76.742.822-7	TOPIZZIMA PIZZAS	- 25% de descuento en toda la carta, comprando en local o a través de www.topizzima.cl e ingresando el cupón "LASCONDES"
7342	17/12/2020	SENOCARE SPA	77.023.932- K	SENOCARE	20% de descuento en los siguientes exámenes: Mamografía Ecografía de alta frecuencia Densitometría Ósea
7344	17/12/2020	SERVICIOS EDITORIALES Y EDUCATIVOS LTDA.	77.474.740-0	RECREA LIBROS	20% de descuento por las compras de todo el catálogo en la web www.recrealibros.cl
7354	18/12/2020	IMPORTADORA Y COMERCIALIZADORA SUIZA SPA	76.194.079-1	ORTOPEDIA SUIZA	a) Descuento desde un 5 hasta un 10% en todas las compras. b) Asistencia técnica en uso y aplicación de productos, además de la ayuda técnica o armado de productos, entre otros.
67	07/01/2021	FARMACIA FARMASALUTE SPA	77.138.301-7	FARMACIA FARMASALUTE	a) 10% de descuento en los precios de los medicamentos e insumos médicos. ** Se excluye de este descuento los medicamentos e insumos médicos de la canasta del programa CENABAST ** Para activar el beneficio se exigirá la presentación de receta médica vigente (puede ser en digital o papel) para los medicamentos que están bajo la modalidad de condiciones de venta con receta (Medicamentos de venta con prescripción facultativa)
150	19/01/2021	INVERSIONES INTERNACIONALES FULL VENDING SPA	77.096.725-2	ECO GENIUS	a) Una bonificación del 10% de sus depósitos a la billetera de prepago virtual ECO-GENIUS. Para activarla, escribe a contacto@ecogenius.io después de cargar tu billetera virtual
289	26/01/2021	PINTURAS TRICOLOR S.A.	76.182.739-1	COLOR CENTRO (TRICOLOR)	25% de descuento en Pinturas, marcas Tricolor y Revor 15% descuento en accesorios de Pinturas
361	27/01/2021	BRITISH SOCCER SCHOOL SPA	77.190.732-6	THE BRITISH SOCCER SCHOOL	- Un descuento de 15% en el precio de la adquisición del pack inicial (incluye 4 clases + tenida deportiva de polera y short)



802	19/02/2021	ABASTIBLE S.A.	91.806.000-6	ABASTIBLE	<p>Descuento válido solo para pedidos realizados a canales oficiales de Abastible, Call Center Abastible 800 20 9000, Whatsapp Abastible Pedidos +56 225831156, www.abastible.cl o con tu distribuidor de preferencia.</p> <ul style="list-style-type: none"> - Descuento de \$850 en cargas de 5 Kilogramos. - Descuento de \$1.500 en cargas de 11 Kilogramos - Descuento de \$2.000 en cargas de 15 Kilogramos - Descuento de \$3.000 en cargas de 45 Kilogramos
799	19/02/2021	CASA MAGICA CLUB SPA	77.147.291-5	CASA MAGIA CLUB	10% de descuento en servicios de after school, celebración de cumpleaños y guardería.
1065	09/03/2021	SOCIEDAD COMERCIAL TAND DENT LIMITADA	76.326.832-2	SMILE&MORE	- 10% de descuento en el precio de los tratamientos de ortodoncia. Excluye aranceles de laboratorio.
1092	11/03/2021	MARY LUZ MAGUAL OTERO	24.215.084-8	GUAU MIAU PATAS	<ul style="list-style-type: none"> - Entrega delivery gratis en la Comuna de Las Condes para las compras de \$35.000 en adelante. - Por compras sobre \$50.000 obtienes un descuento de 7% y delivery gratis (solo aplica en la comuna de Las Condes) <p>Delivery se cobra con base en distancia. ** Descuentos solo aplican sobre los artículos gastronómicos, quedan exentos juguetes y ropa.</p>
1322	26/03/2021	COMERCIAL TEXTIL CHOMALI SPA	76.551.899-7	CLINITEX (TEXTIL CHOMALI)	- 10% descuento en calzones impermeables
2191	30/04/2021	RENUOVO PSICOLOGIA SPA	77.177.543-8	RENUOVO PSICOLOGIA	- Un descuento del 25% del Arancel Base, por cada consulta psicológica especialistas.
2301	07/05/2021	INNOVAHOPE SPA	76.732.184-8	INNOVAHOPE	<p>a) Descuento de 50% en el precio del Servicio de Telerehabilitación (kinesiología online) 10 sesiones. Entregamos un servicio de atención remota de kinesiología personalizada mediante nuestra plataforma web, con el propósito de cuidar la salud de la población. Se incluyen los siguientes programas de salud:</p> <ul style="list-style-type: none"> • Telerehabilitación de afecciones respiratorias: Entregamos un servicio enfocado en la recuperación y optimización de la función pulmonar para manejar y aliviar sensaciones de ahogo y/o dificultades respiratorias, además de recomendaciones para el manejo de la vía aérea en caso de infección. • Telerehabilitación para personas contagiadas de COVID-19: Plan de telerehabilitación para todas las etapas de infección, considerando signos y síntomas actuales del usuario, para mantenerlo activo físicamente y favorecer un estado mental saludable. • Telerehabilitación preventiva: Plan de telerehabilitación de ejercicios físicos con implementos del hogar para estimular y mantener la actividad física



					<p>fortaleciendo el sistema inmune y sistema musculoesquelético durante los periodos de aislamiento para todos los grupos etarios.</p> <ul style="list-style-type: none"> • Telerehabilitación musculoesquelética y/o enfermedades: Ejercicio terapéutico en el hogar con tratamientos específicos y personalizados para tratar afecciones musculoesquelético, osteoartritis, enfermedades crónicas no transmisibles, entre otras. • Telerehabilitación para un envejecimiento activo: Guiar y promover de forma activa el envejecimiento optimizando las oportunidades de salud, favoreciendo la participación y la seguridad con el objetivo de mejorar la calidad de vida a medida que las personas envejecen. <p>b) Descuento del 45% en el precio del Servicio de asistente en salud para el manejo y control de enfermedades crónicas: Nuestro enfoque integral para el autocuidado de las afecciones crónicas le brinda las herramientas, el apoyo y la confianza que necesita para realizar cambios duraderos. Este servicio consta de 2 atenciones remotas al mes y puede enviarle a su profesional mensaje de texto mediante la plataforma web, por lo general, recibirá respuesta en 24-48 horas</p>
2302	07/05/2021	IMPORTADORA LAKSHMIN LIMITADA	76.286.319-7	ULTRAUV	- 20% de descuento sobre productos publicados en nuestro sitio web www.ultrauv.cl
2303	07/05/2021	CYBER SALUD SPA	77.275.101-K	CYBER SALUD	<p>a) 30% de descuento en consultas de Medicina General y Urgenciología.</p> <p>b) 50% de descuento en consultas de Odontología General y asesorías clínicas (Imagenología, Laboratorio Clínico, Obstetricia y Puericultura).</p> <p>c) 15% de descuento en consulta Odontopediatría y terapias (Kinesiología, Nutrición y Fonoaudiología).</p> <p>d) 25% de descuento en Psicoterapia</p>
2467	20/05/2021	QUAKITY WATER SERVICE CHILE SPA	76.246.617-1	WATERLOGIC (EX QUALITY WATER SERVICE)	Desde 10 a 16% de descuento en productos seleccionados
2477	24/05/2021	COMERCIAL HAMMERSLEY SPA	77.189.446-1	OPTICA HAMMERSLEY	<p>a) 20% de descuento en receta óptica.</p> <p>b) 25% de descuento en lentes de sol.</p>
2672	02/06/2021	HEY ANDES SPA	76.891.327-7	HEY ANDES	- Un descuento del 50% en el precio de plan digitalízate de HeyAndes.com el cual en su versión mensual su precio base es de 3 UF, y su versión anual en base al precio de 30 UF.
2680	03/06/2021	LAQUELARRE SPA	76.996.756-7	LAQUELARRE DELIVERY	- 15% descuento en el precio de menú diario y platos.
2745	10/06/2021	DHL EXPRESS (CHILE) LIMITADA	86.966.100-7	DHL EXPRESS	- 36% de descuento sobre la tarifa publicada del producto DHL Express Worldwide



2770	14/06/2021	MRS PHARMA SPA	76.801.369-1	FARMAUNO	15% de descuento en el precio de todos los medicamentos en relación con el precio lista disponible en FarmaUno. El despacho a domicilio será gratuito por montos de compra superiores a \$30.000. Si el monto es inferior al valor señalado, el despacho, tendrá un valor único de \$1.990 dentro de la comuna de Las Condes
3083	01/07/2021	CLEMENT Y ALONSO ASOCIADOS SPA	76.327.145-5	MRCAR	a) 15% de descuento a los clientes de la comuna que presenten su tarjeta vecino Las Condes. b) Asesoramiento sin cargo en tasación de vehículos. c) Inspección del vehículo en domicilio del dueño dentro de la comuna de Las Condes.
3064	01/07/2021	COMERCIALIZADORA DE ALIMENTOS OFFICE SANDWICH LTDA.	76.014.798-2	PLATO DE FONDO	- 20 % de descuento en el precio de los productos, al comprar en nuestra página web www.platodefondo.cl Utilizando código de descuento: tarjeta vecino El descuento no es acumulable a otras promociones
3063	01/07/2021	LAVADO AUTOMOTRIZ MAIRA SPA	77.258.075-4	LAVADO DE AUTOS A DOMICILIO	- 20% de descuento sobre el precio de todos nuestros servicios, exceptuando combos promocionales.
3102	05/07/2021	VIDAVISION S.A	76.377.424-4	VIDA VISION	Hasta 20% de descuento en tratamientos
3305	19/07/2021	FUNDACION VIÑA LAS CONDES	65.065.407-2	CENTRO ALBERO (EX FUNDACION VIÑA LAS CONDES)	a) Descuento de 33,33% sobre el precio total de \$40.000 por consulta presencial. b) Descuento de 33,33% sobre el precio total de \$30.000 por consulta online. c) Se podrá aplicar a un bono de descuento en el precio del 25%, 50% y hasta 100% por cada atención previo a postulación. d) Atención prioritaria y preferente a todos nuestros clientes de Tarjeta Vecino Las Condes en nuestras 2 modalidades "presencial y online".
3451	31/07/2021	CENTRO DE LA VISION S.A.	76.453.458-1	CENTRO DE LA VISION	1. Consultas Oftalmológicas a valor preferencial: \$28.000.- (para acceder a este beneficio, envíe un correo a info@centrodelavision.cl , para coordinar la consulta). 2. 15% de descuento en el precio del ítem "cuenta clínica" (Pabellón, Insumos y Medicamentos) en cirugía fotorrefractiva o fototerapéutica para la corrección de miopía, hipermetropía y astigmatismo, también conocida como LASIK, para pacientes con tarjeta vecino Las Condes sin previsión o Isapre sin convenio con Centro de la Visión. 3. Exámenes Preoperatorios de cirugía LASIK sin costo. 4. Para pacientes Fonasa contamos con PAD de LASIK, Catarata, Chalazion y Crosslinking. Nota: recuerda que para acceder a este beneficio, no olvides traer tu tarjeta vecino Las Condes vigente el día de tu atención.



3556	17/08/2021	KINESENIOR SPA	77.284.789-0	KINESENIOR	13% de descuento en el valor total del tratamiento kinésico a domicilio.
3573	19/08/2021	EDC SAN LUIS 2 SPA	76.773.259-7	JUNTOS AL VOLANTE (EX ESCUELA DE CONDUCTORES SAN LUIS 2)	A) 10% de descuento en el precio normal de Curso normal Auto mecánico. B) 10% de descuento en el precio normal de Curso normal Auto automático. C) 10% de descuento en el precio normal de Curso Intensivo. D) 10% de descuento en el precio normal de Curso Domicilio.
3746	06/09/2021	ANAGER PROPIEDADES	77.155.416-4	ANAGER PROPIEDADES	a) Arriendo: 15% descuento en valor del servicio de arriendo b) 20% de descuento en el valor del servicio de VENTA. Sólo vendedores con firma exclusiva.c) 20% descuento en valor del servicio para compradores.
3827	08/09/2021	TWO M CONTENTS SPA	76.837.348-5	MALL COREANO	- 20% de descuento en el precio total de la compra de cualquier producto, y se acumula con cualquier promoción que se haga por campañas.
3803	08/09/2021	SMART LATAM SPA	76.371.776-3	DESAFIO LATAM	a) Descuento de hasta un 30% en el arancel de nuestras carreras (matrícula no está incluida en el descuento) Desarrollo Full Stack Data Science Diseño UX / UI * Para postular puedes hacerlo desde aquí b) 50 cupos para nuestro taller de Data Analysis con 50% de descuento utilizando el código de descuento MUNICIPALIDADLASCONDES?
3845	09/09/2021	WINPET CHILE SPA	77.201.168-7	WINPET	a) 10% de descuento en el precio de la ropa y accesorios para mascotas b) Delivery gratis para la comuna de Las Condes en 24 horas hábiles
3864	13/09/2021	PROFEET CHILE SPA	77.018.862-8	PROFEET	a) 10% de descuento en el precio de estudio de la pisada + plantillas ortopédicas. b) 30% de descuento en el precio del segundo par de plantillas c) 10% de descuento en el precio de evaluación biomecánica de ciclismo
3978	16/09/2021	SOCIEDAD DE SERVICIOS CLINICOS S.A.	76.083.103-4	CLINICA MEDICAL HOME	a) 20% de descuento en Vacunación Influenza (Domicilio y operativo) b) 20% de descuento en Toma examen PCR (Domicilio y operativo) c) 20% de descuento en Servicios domiciliarios (Kinesiología, médico a domicilio, telemedicina, nutrición, RX y toma de exámenes a domicilio). d) 20% de descuento en Servicio de traslado ambulancia.
4274	20/09/2021	TURISMO ANDES RESP LTDA.	77.146.630-3	ANDES REPS	a) Tarifas preferenciales con descuento en hoteles, traslados, pases de Disney. Descuentos del 10% sobre el precio de venta. b) Tarifas preferenciales con descuento en circuitos (tours de Europamundo). Descuentos del 5% sobre el precio de venta. c) Tarifas preferenciales en hoteles,



					fuera de Chile. Descuentos del 10%, adicionales los descuentos que contratamos con los hoteles, que pueden llegar a ser del 60%.
4039	27/09/2021	CORREDORES DE SEGUROS CHILE SPA	76.557.704-7	CORREDORES DE SEGUROS DE CHILE	a) Asesorar, canalizar u auditar cualquier necesidad que tenga el beneficiario en lo que a temas de seguros generales o vida se refiera; b) Generar descuentos asociados con las distintas compañías de seguros en sus bienes asegurados
4094	01/10/2021	FUNERARIA CHILE SPA	77.044.753-4	FUNERARIA CHILE	- 10% de descuento en el precio de servicios funerarios que se contrate, excluyendo el plan básico que no cuenta con descuento.
4134	06/10/2021	INMOBILIARIA PARQUE LA FLORIDA SPA	96.844.000-4	NUESTROS PARQUES	- 15% de descuento en Precio Lista NF: PAT, contado, descuento por planilla. - 13% de descuento en Precio Lista NF: Descuento Cuponera - Hasta 24 cuotas precio contado. - Crédito hasta en 108 cuotas. - Cero carencia en días - 2 años de liberación en la cuota de mantención anual - Plan de cesantía, Sin Costo. - 1.er uso de Velatorio, Sin Costo. - Servicio de Condolencia, Sin Costo. - Primera Sepultación, Sin Costo. - Plan de asistencia Funeraria, Sin Costo. ** Para el uso del Pack de beneficio se requiere un 10% de pie.
4176	12/10/2021	ALTERNATIVA EQUILIBRA LTDA.	77.339.945-K	COMPRENDERTE (EX ALTERNATIVA EQUILIBRA)	- 30% de descuento en el precio de la terapia individual online de 45 minutos (adulto, infantil y adolescente) (Prec. Ref. sin convenio \$24.500) - 20% de descuento en el precio de la terapia de pareja y familia online de 45 minutos (Prec.Ref. sin convenio \$33.000)
4373	28/10/2021	CAPACITAME SPA	76.591.017-K	CAPACITAME	30% de descuento en el precio de la documentación que los postulantes deben presentar a la acreditación OS10.
4442	05/11/2021	JUAN DARIO DE LA FUENTE VALIENTE	8.736.873-4	DE LA FUENTE ABOGADOS	a) Primera Consulta, telefónica, videoconferencia, por correo electrónico y/o Reunión presencial, GRATUITA. Cuéntenos su problema y veremos como solucionarlo. Rebaja de un 20% del arancel del Colegio de Abogados de Santiago, similares, o cualquier otra cotización que tenga disponible. Tarifas preferenciales en derecho de Familia, Civil y/o Constitucional. Rebaja de un 30% del arancel por los servicios contratados, si cliente se encuentra en alguna de las siguientes situaciones: i) tercera edad, ii) se encuentra en situación de discapacidad o bien iii) si cliente es mujer, en juicios tramitados ante juzgados de Familia



					(asistencia por enfoque de género). Cliente frecuente, desde su segunda atención preferencial adiciona 10% de descuento en los honorarios. Esto incluye recomendados y/o familiares del cliente inicial. Métodos de pago flexibles. Efectivo, transferencia electrónica, Webpay Débito/Crédito (Cuotas)
509	25/02/2022	UNION ESPAÑOLA S.A.D.P.	76.363.680-1	CLUB DEPORTIVO UNION ESPAÑOLA	a) 20% descuento en abono anual en Tribuna Lateral b) 20% descuento en abono anual en Tribuna Bajo Marquesina c) 20% descuento en abono anual en Tribuna Bajo Marquesina "Butaca VIP" d) 20% descuento en abono anual en Palco
717	09/03/2022	COMERCIAL 12TREN SPA	77.214.605-1	12TREN.CL	Descuento de un 30% en las membresías mensual, trimestral y anual, que permiten el acceso a la plataforma de alimentos con hasta un 70% de descuento respecto a los supermercados.
1249	05/04/2022	HERNANDEZ Y CIA. LTDA.	76.502.710-1	DETEC SALUD	a) 25% de descuento en el valor de todos nuestros audífonos. b) 10% de descuento en exámenes auditivos para usuarios de tarjeta vecino Las Condes.
1594	02/05/2022	CLARO CHILE S.A.	96.799.250-K	CLARO CHILE	Contrata tus planes de telefonía móvil desde un 20% hasta un 44% de descuento.
1642	04/05/2022	COMERCIAL STECO SPA	76.228.711-0	LA CICLOVIA	- 10% de descuento en toda la marca "Cero Motors" y "Cero Fitness" - Por la compra de cualquier Bicicleta o Scooter de "La Ciclovía" realizará y otorgará primera mantención gratis.
1899	20/05/2022	COPESA S.A.	76.170.725-6	LA TERCERA	- 20% de descuento por 12 meses en Plan Digital LT + Impreso sábado y domingo. - 35% de descuento por 12 meses en Paula Cocina.
1963	27/05/2022	ELIGER VERDE SPA	76.989.301-6	ELIGE VERDE	- 25% de descuento por cualquier plan de retiro y compostaje de residuos orgánicos domiciliarios. "Para acceder al beneficio debes suscribirte en nuestro sitio eligeverde.net/planes y utilizar el código de descuento "LasCondesEligeVerde". Posteriormente, te contactarán para validarte como Vecino Las Condes"
2038	02/06/2022	EMPRESA EL MERCURIO SOCIEDAD ANONIMA PERIODISTICA	90.193.000-7	EL MERCURIO	Descuentos en suscripciones para planes semanales en versiones digitales y Papel para el Mercurio y La Segunda
2039	02/06/2022	VETERINARIA MARTIN LIMITADA	76.173.820-8	AMERICAN VET CLINIC	a) 10% de descuento en el servicio de Consultas y Vacunaciones (No aplica a consultas de especialistas, interconsultas o profesionales externos a la clínica). b) 10% de descuento en peluquería.



2243	22/06/2022	PREMIER CAESARS CHILE SPA	76.450.824-6	LITTLE CAESARS PALACE	- Por la compra de cualquier PIZZA llévate GRATIS unos CAESAR PUFF* ** Promoción válida solo en sucursales de Las Condes, por la compra de cualquier pizza excepto las variedades Pepperoni y Queso (Las Tranqueras, Manquehue Sur, El Alba y Av. La Plaza)
2445	13/07/2022	COMERCIAL LUPE SPA	76.928.204-1	COMERCIAL LUPE	- 10% de descuento en el total de la compra realizada en la tienda.
2460	14/07/2022	COMERCIALIZADORA Y ELABORADORA ZE FARMS SPA	76.059.349-4	TIKA	15% de descuento en todos los productos Tika en el sitio web, http://tikachips.com
2547	22/07/2022	LA BOTONERIA SPA	77.430.503-3	LA BOTONERIA	- 10% de descuento en el total de la compra. - Por compras superiores a \$50.000 llévate de regalo 100 botones de concha perla de 15 mm (1,5 cm)
2548	22/07/2022	TAVELLI S.A.	96.990.620-1	TAVELLI	- 15% de descuento en el total de la compra, presentando tu Tarjeta Vecino Las Condes (física o digital) ** Para hacer efectivo tu descuento debes de informarlo al momento de ordenar, previo a la emisión de la boleta. ** Beneficio no acumulable con otras promociones. ** Descuento aplica solo en locales de Las Condes
2712	08/08/2022	COMERCIAL CLUB DE PERROS Y GATOS SPA	76.676.004-K	CLUB DE PERROS Y GATOS	- 15% de descuento en productos marca "Club de Perros y Gatos" - 10% de descuento en productos de otras marcas. ** Descuentos aplican en locales de Av. Apoquindo 6820 y Av. Colón 4224
2713	08/08/2022	MUNDOZOO LIMITADA	76.985.703-6	MUNDOZOO	- 10% de descuento en toda la tienda. ** Beneficio excluye alimentos.
2711	08/08/2022	SERVICIOS TURISTICOS ASIA LATINA LIMITADA	76.282.407-8	ASIA LATINA	a) 17% de descuento en el valor total de cada programa internacional. b) 15% de descuento en el valor total de cada programa nacional.
2833	12/08/2022	CENTRO DE DIAGNOSTICO E INTERVENCIONISMO MAMARIO LTDA.	77.252.875-2	CEDIMA	a) 20% de descuento del valor particular de mamografías 2D y 3D para pacientes Isapre y un precio especial para pacientes beneficiarios de Fonasa.
2835	12/08/2022	MISTATAS SPA	77.098.704-0	MISTATAS	15% descuento en mensualidad
3029	29/08/2022	COMERCIALIZADORA DOÑA MATILDA LIMITADA	76.150.879-2	CRECE SEGURO	- 15% de descuento en toda la tienda, con un tope de \$50.000.- ** No acumulable con otras promociones, se excluyen las ofertas.
3175	07/09/2022	CLOWN FACTORY SPA	76.566.643-0	EL EXTRAORDINARIO CIRCO	- 30% descuento tarjeta vecino para sector PLATEA utilizando el código VECINOLASCONDES
3582	13/10/2022	PRINPIPET SPA	77.308.443-2	PRINPIPET	- Descuento del 15% en el total de tu compra usando el código de descuento "VecinoLasCondes"
3625	18/10/2022	ARRAYAN SPA	76.576.427-0	VET FRIENDS	- 10% descuento en el total de la compra.



3768	03/11/2022	COMERCIAL DEYSA SPA	77.123.842-4	DEYSA HOME CARE - NANOLIFE	- 20% de descuento por compras sobre \$9.990 no acumulables a otros cupones. Activa tu beneficio ingresando el cupón "VECINOLASCONDES" al momento de tu compra
3769	03/11/2022	SOCIEDAD COMERCIAL BENAVENTE VIO LTDA	76.181.602-0	LA MANO VERDE	a) 10% en almácigos, plantas y árboles. b) 20% en semillas producidas o envasadas, La Mano Verde.
3813	07/11/2022	CRIDEM SPA	76.238.605-4	RUPESTRE	a) 20% de descuento en sus tiendas: - Alto Las Condes local 6070. 3° piso, Las Condes - Showroom; Av. Apoquindo 5784, Las Condes (frente Apumanque). b) 20% de descuento en www.rupestre.cl
3814	07/11/2022	INVERSIONES QUIÑONES Y PIZARRO SPA	77.409.672-8	EL DISTRITO CAFÉ	- 15% descuento en todos los bebestibles que considera: Todos los tipos de café. Todos los tipos de té e infusiones. Bebidas, gaseosas y jugos. *No aplica para combos o productos asociados. Atención: Lu. a Vi. 8:00-20:30 hrs. / Sa. y Dom. 09:00-15:00 hrs.
3859	09/11/2022	ESTAY Y COMPAÑÍA LTDA.	76.761.083-1	JARDIN CORDILLERA	- 10% de descuento en el total del tu compra. * Beneficio no acumulable con otros descuentos ni promociones.
3896	12/11/2022	SAFE TRIP CHILE SPA	77.330.072-0	SAFE TRIP CHILE	- 10% descuento en el arriendo de todos los productos exhibidos en www.safetripchile.cl . *Descuento aplica sobre el arriendo de productos. Excluye el monto cancelado por concepto de despacho y/o retiro.
4569	23/12/2022	SERVICIOS MEDICOS TABANCURA SPA	78.053.560-1	RED SALUD TABANCURA	• 20% de descuento al copago de Consulta Médica • 20% de descuento al copago en Exámenes de Laboratorio Clínico • 20% de descuento al copago en Imagenología (Tope de \$15.000 en Resonancia y TAC. ** Los descuentos aplicados se ejecutan sobre el listado de Aranceles y códigos de especialidades dictados por Fonasa. Revise el listado en la web oficial desde aquí. ** La Clínica NO cuenta con atención ginecológica, maternidad o neonatología, Clínica Red Salud Vitacura es orientada a atención de Pediatría y Adulto.
4638	27/12/2022	CENTRO DE SALUD Y BIENESTAR INTEGRAL PATRICK VARGAS E.I.R.L.	76.985.677-3	BIOSER	a) 15% de descuento en todas las terapias. b) 10% de descuento en productos.
73	13/01/2023	BEAUTY BB STYLE LIMITADA	77.193.374-2	PELUQUERIA ROGERS	- 20% de descuento en todos los servicios disponibles.
69	13/01/2023	COMERCIAL MAB CHILE LIMITADA	76.150.452-5	BATERIAS CHILE	A) 10% de descuento en todos los productos del local.



70	13/01/2023	FAUCON IMPORT COMPANY SPA	77.207.815-3	FAUCON BIKES	- 40% de descuento en todas las bicicletas de la marca Faucon. Beneficio exclusivo para compra online.
71	13/01/2023	SERVICIOS Y SUMINISTROS MARIATEREZA TINEO E.I.R.L.	76.578.554-5	TEKNO KONT	- Entre un 5% y 12% de descuento en los productos y servicios prestados por la empresa, dependiendo de la forma de pago y los productos a adquirir. - Capacitación vía remota (gratis) previa agenda. Consejos de como obtener una casa más segura y automatizada.
72	13/01/2023	TURISMO PEULLA SPA	77.999.770-7	TURISTOUR	- 15% descuento en Servicios de Navegación Lago Todos los Santos, en la ciudad de Puerto Varas. - 15% descuento en Servicios de Excursiones en la Región de Los Lagos, bajo concepto de Servicios en regular, no privados. - 10% descuento en Excursiones de Eco Turismo En Villa Peulla, en la ciudad de Puerto Varas.
86	14/01/2023	EFE SOLAR DESARROLLOS SPA.	77.531.878-3	EFE SOLAR	- 10% de descuento sobre el valor de la planta solar, de cada casa.
89	14/01/2023	INVERSIONES OPTICA PRIMA SPA	76.882.088-0	OPTICA PRIMA	- 20% de descuento en tu compra + examen oftalmológico gratis al comprar lentes
90	14/01/2023	PREUNIVERSITARIO TUTOR U CHILE SPA	76.659.281-3	PREUNIVERSITARIO TESLA	- 5% de descuento adicional en cualquiera de los planes disponibles.
1026	17/03/2023	PONTIFICIA UNIVERSIDAD CATOLICA DE CHILE	81.698.900-0	ESCUELA DE INGENIERIA UC	a) 25% de descuento en el precio de programas de Diplomados de la Escuela de Ingeniería. b) 35% de descuento en el precio de cursos y seminarios de la Escuela de Ingeniería.
1188	30/03/2023	MERCADO CIRCULAR SPA.	76.917.673-K	ECO CARGA	- 10% de descuento en el total de la compra presentando Tarjeta Vecino. * 10% de descuento en el total de la compra aplica solo en "Productos Recargables EcoCarga", para clientes con Tarjeta Vecino de la comuna de Las Condes. Para hacer efectivo el descuento se debe presentar la Tarjeta Vecino y Cédula de Identidad. No acumulable con otras promociones
1327	06/04/2023	SERVICIOS SENIOR S.A.	76.911.611-7	SENIOR SUITES	50% descuento en la primera mensualidad
1349	10/04/2023	1A1 ESTUDIO SPA	77.339.967.0	DUCHA SEGURA	- 10 % de descuento en trabajo final
1350	10/04/2023	JARDIN INFANTIL Y SALA CUNA DUENDECITOS LIMITADA	76.404.556-4	DUENDECITOS	- 20% de descuento en la matrícula para alumnos de jornada tarde.
1466	20/04/2023	ITALMOD S.A.	96.577.470-K	ITALMOD	- 20% de descuento en artículos de nueva temporada. ** Beneficio aplica solo en tiendas físicas de Las Condes.
1464	20/04/2023	ABASTECEDORA DE EQUIPOS DE RIEGO Y JARDIN LIMITADA	77.199.450-4	ABERIEGO	a) 30% de descuento en productos HUNTER b) 5% de descuento en productos MARUYAMA, GRAVELY y H2O
1465	20/04/2023	FLORES DE PAZ SPA	77.202.539-4	BIENESTAR ANIMAL (EX FLORES DE PAZ)	A) 10% de descuento en la evaluación de Diagnóstico online con Dra. Jose Veterinaria. Terapeuta emocional y conductual.



1602	28/04/2023	COMERCIALIZADORA GERMINA SPA	76.421.280-0	BAZAR DE MARIA AYUDA	- 15% de descuento en toda la tienda. * Beneficio exclusivo para Tienda Las Condes 7456 ** Beneficio no aplica sobre otras promociones o descuentos.
1751	12/05/2023	INVERSIONES ARIVE SPA	77.205.379-7	CESMEDICA	a) Descuento en consultas médicas presenciales para pacientes FONASA tramo A, Particulares e ISAPRES b) Valores preferenciales para exámenes de Laboratorio Clínico ISAPRES c) Ecografías FONASA tramo A, Particulares e ISAPRES
4323	18/05/2023	CLAUDIA ANDREA SILVA PRADO	11.629.463-K	LIME LIGHT TOUR	- 10% de descuento en paquetes turísticos realizados por tierra. (No aplica para paquetes turísticos con vuelos)
1838	18/05/2023	COMERCIALIZADORA HOGAR SUSTENTABLE SPA	77.012.152-3	HOGAR SUSTENTABLE	- 5% de descuento sobre el total neto de la compra.
1859	19/05/2023	TRUSS UP S.A.	76.218.565-2	CENTRO X	Descuentos en la compra de entradas para eventos realizados en Centro X Mall Plaza Los Dominicos
2423	06/07/2023	CONFECCIONES HALABI HERMANOS SPA.	77.157.768-7	PH CONFECCIONES	- 15% de descuento en el total de la compra. ** Beneficio aplica en local de Las Condes, no aplica sobre otras promociones o descuentos.
2466	10/07/2023	PATRICIA VALENTINA MANRIQUEZ HUERTA	9.662.664-9	NOTARIA PATRICA MANRIQUEZ	10% de descuento en los siguientes servicios, presentando Tarjeta Vecino Las Condes: Declaración Jurada Finiquito Contrato de arriendo Autorización de viaje Copia Legalizada Legalizaciones de firma Carta poder Compraventa de vehículo
3237	07/09/2023	BATERIAS CYCLON SPA	96.631.930-5	CYCLON BATERIAS	a) 20% de descuento en todas las marcas y modelos automotrices.(*) * Beneficio no acumulable con otras promociones. * Beneficio solo aplica en sucursal de Las Condes.
3426	27/09/2023	GRUPO NR SPA	76.263.819-3	REVESDERECHO	15% de descuento en compras realizadas en Tiendas Revesderecho Mallplaza Los Dominicos, Parque Arauco y Alto las Condes, con un tope máximo de compra de \$120.000 Descuento no acumulable con otros descuentos ni ofertas.
3425	27/09/2023	LENOVO AGENCIA EN CHILE	59.112.930-9	LENOVO	a) Hasta 15% de descuento en productos Lenovo publicados en la web de Lenovo Agencia en Chile(*). * Todos los equipos y accesorios publicados estarán sujetos a disponibilidad según las existencias



					publicadas en la respectiva página web de Lenovo Agencia en Chile.
3427	27/09/2023	SERVICIOS MEDICOS VITAMED LIMITADA	77.363.940-K	CLINICA LA PARVA	a) 15% de descuento en Cirugía Plástica b) 20% de descuento en la consulta médica particular de cirugía plástica c) 20% de descuento en tratamientos de kinesiología integral, incluida depilación láser d) 20% de descuento en tratamientos o procedimientos de dermoestética y cosmetología * Descuentos no acumulables con otras promociones.
3812	08/11/2023	SOCIEDAD ODONTOLOGICA DAREDU SPA	76.741.051-4	CLINICA ODONTOLOGICA SIES	a) Diagnóstico gratis para pacientes mayores de 12 años. En caso de menores, el valor de la evaluación queda como abono al tratamiento. b) Primera limpieza \$24.000 (destratrache supragingival y pulido coronario) c) Set radiográfico \$15.000 (radiografía panorámica + bite wing bilateral) d) 30% de descuento en todos los tratamientos odontológicos. e) 30% de descuento en tratamientos con óxido nitroso. f) 30% de descuento en todos los tratamientos de estética facial.
3823	09/11/2023	PETSBOY S.A.	96.999.640-5	PETSBOY	- 20% de descuento, de lunes a sábado, sobre el valor total del servicio de Peluquería ingresando el código "vecinoslc" en nuestro sitio web. * Descuento no aplica sobre servicios adicionales u otras promociones vigentes.
3822	09/11/2023	SERVICIOS EDUCACIONALES ABRACADABRA SPA	76.587.853-5	JARDIN ABRACADABRA	- 30% de descuento en la matrícula, solo para alumnos nuevos.
4212	24/11/2023	OPERADOR CHILENA DE CINE CINEPOLIS SPA	76.416.414-8	CINEPÓLIS	- Entrada Matinee Tradicional de Lunes a Domingo antes de las 16:00 horas a \$3.200 cada uno con vigencia hasta el 31 de marzo del 2024 para los cines Los Dominicos, Padre Hurtado y Parque Arauco. - Entrada Matinee VIP de Lunes a Domingo antes de las 16:00 horas a \$6.200 cada uno con vigencia hasta el 31 de marzo del 2024 para los cines Los Dominicos, Padre Hurtado y Parque Arauco.
4039	01/12/2023	VIÑAS SANTA CATALINA Y ALGARROBAL	92.376.000-8	VIÑA SANTA CATALINA	20% DCTO. EN Tour Premium y Tour icono
3953	19/12/2023	PUPPIES & KITTENS SPA	77.393.713-3	PUPPIES & KITTENS	- 15% de descuento en productos de la marca Puppies and Kittens - 10% de descuento en el resto de la tienda ** Descuento no aplica sobre otras promociones ** Descuento solo válido en tiendas físicas.



4282	20/12/2023	TURISTIK S.A.	76.708.000-K	TURISTIK	25% de descuento en la compra de Summer Camp, hasta el 31 de diciembre 2023
4281	20/12/2023	COMERCIALIZADORA Y DISTRIBUIDORA SMART FOOD 4U LTDA	76.442.517-0	SNAQUI	20% de descuento en todas las compras realizadas en nuestra web www.snaqui.cl
4364	29/12/2023	KIRI SERVICIOS DE SALUD MENTAL SPA	77.204.003-2	CENTRO KIRI	10% de descuento sobre el arancel normal en todas las consultas profesionales en el área de salud mental. 10% de descuento sobre el arancel normal en evaluación integral en su área de rehabilitación de alcohol, drogas y otras conductas adictivas. 10% de descuento en todos los planes de tratamiento en su área de rehabilitación de alcohol, drogas y otras conductas adictivas.
4365	29/12/2023	AURICAL LIMITADA	77.726.666-7	AURICAL	30% de descuento en todos nuestros audífonos Maico Aligo

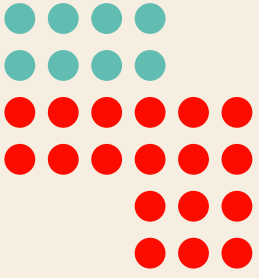

ANEXO 6

TRAMITACIÓN 2023 ORGANIZACIONES
COMUNITARIAS



AÑO 2023											
PUBLIC.	DIA	MES	ORGANIZACIONES	DEPOSITO	COMPL. ANTEC	RESOL	FECH. RESOL	MAIL	ENV. REG. CIV	N° REG. CIV	CERT. INSCRIP
12/12/2022	3	ENERO	CLUB DE ADULTO MAYOR JARDIN DE LA VIDA	06/01/2023	13/01/2023	19	14/01/2023	14/01/2023	03/02/2023	129610	OK
12/12/2022	9	ENERO	C.S.V. PASAJE CUYA	13/01/2023	31/01/2023	64	03/02/2023	03/02/2023	10/02/2023	340220	OK
12/12/2022	10	ENERO	C.S.V. FITZ ROY	12/01/2023	12/01/2023	16	12/01/2023	12/01/2023	10/02/2023	340235	OK
15/12/2022	10	ENERO	CENTRO GRAL DE PAD. Y APOD. COL. ARTIST DE LAS CONDES	ABANDONO	---	---	---	---	---	---	---
20/12/2022	10	ENERO	JUNTA DE VECINOS IMAGO MUNDI	16/01/2023	06/02/2023	73	08/02/2023	08/02/2023	10/02/2023	129661	OK
20/12/2022	10	ENERO	CENTRO CULTURAL, ARTISTICO MAUNGA	16/01/2023	15/03/2023	135	16/03/2023	17/03/2023	20/03/2023	186732	OK
12/12/2022	12	ENERO	RAPA NUI C.S.V. VIEJOS	19/01/2023	31/01/2023	65	03/02/2023	03/02/2023	15/02/2023	340310	OK
06/12/2022	14	ENERO	ESTANDARTES JUNTA DE VECINOS	20/01/2023	31/01/2023	66	03/02/2023	03/02/2023	15/03/2023	40062	OK
15/12/2022	15	ENERO	YOLANDA	20/01/2023	31/01/2023	62	03/02/2023	03/02/2023	15/02/2023	341367	OK
28/12/2022	16	ENERO	C.S.V. NIBALDO CORREA C.S.V. MANUEL	20/01/2023	06/02/2023	77	09/02/2023	09/02/2023	15/02/2023	233590	OK
20/12/2022	20	ENERO	ALDUNATE	20/01/2023	06/02/2023	77	09/02/2023	09/02/2023	15/02/2023	233590	OK
05/01/2023	26	ENERO	C.S.V. FRAY MONTALVA C.S.V. FRANCISCO	23/01/2022	31/01/2022	61	03/02/2023	03/02/2023	20/02/2023	340745	OK
30/11/2022	30	ENERO	BULNES CORREA CLUB DE ADULTO MAYOR COLOR	27/01/2023	27/01/2023	43	30/01/2023	30/01/2023	22/02/2023	239224	OK
05/01/2023	3	FEBRERO	ESPERANZA C.S.V. COOPERATIVAS	ABANDONO	---	---	---	---	---	---	---
13/01/2023	3	FEBRERO	ROSSI	09/02/2023	24/02/2023	98	27/02/2023	27/02/2023	04/03/2023	341721	OK
12/01/2023	3	FEBRERO	C.S.V. CALLE LUIS MATTE LARRAIN	10/02/2023	21/03/2023	146	22/03/2023	22/03/2023	22/03/2023	172853	OK
13/01/2023	4	FEBRERO	CENTRO DE PADRES Y APOD. COLEGIO SIMON BOLIVAR	10/02/2023	15/03/2023	139	16/09/2023	17/09/2023	20/03/2023	129565	OK
21/12/2022	10	FEBRERO	C.S.V. RIO GUADIANA C.S.V. ROBERTO	09/02/2023	09/02/2023	79	10/09/2023	10/09/2023	04/03/2023	110904	OK
27/01/2023	17	FEBRERO	PERAGALLO CLUB DEPORTIVO	16/02/2023	24/02/2023	99	27/02/2023	27/02/2023	10/03/2022	340744	OK
06/02/2023	28	FEBRERO	MIRAMONTES CENTRO CULT. Y ARTISTICO REINA DE LA ESPERANZA	21/02/2023	24/02/2023	100	27/02/2022	27/02/2022	16/03/2022	129327	OK
18/01/2023	2	MARZO	C.S.V. GUADARRAMA SUR	03/03/2023	10/04/2023	170	11/04/2023	11/04/2023	11/04/2023	129646	OK
12/01/2023	4	MARZO	C.S.V. ALTOS DEL ALBA I	09/03/2023	15/03/2023	134	16/03/2023	16/03/2023	03/04/2023	129732	OK
07/02/2023	4	MARZO	CLUB DEPORTIVO VILLA MANUEL RODRIGUEZ	10/03/2023	10/03/2023	131	15/03/2023	16/03/2023	06/04/2023	341723	OK
19/01/2023	5	MARZO	CLUB DEPORTIVO	10/03/2023	15/03/2023	138	16/03/2023	17/03/2023	06/04/2023	129498	OK
10/02/2023	6	MARZO	C.S.V. MERCEDES MARIN	10/03/2023	10/03/2023	132	15/03/2023	16/03/2023	06/04/2023	342090	OK
19/01/2023	8	MARZO	PORVENIR CLUB DEPORTIVO LUNG DO	10/03/2023	30/03/2023	158	31/03/2023	05/04/2023	06/04/2023	129464	OK
16/01/2023	10	MARZO	CLUB DEPORTIVO LUNG DO	13/03/2023	21/03/2023	145	22/03/2023	22/03/2023	10-04-02023	342080	OK
09/02/2023	14	MARZO	C.S.V. LOS GLADIOLOS-ESTORIL	13/03/2023	13/03/2023	130	15/03/2023	16/03/2023	10/04/2023	342038	OK
20/02/2022	14	MARZO	CLUB DEPORTIVO COMUNAL FC	17/03/2023	30/03/2023	164	06/04/2023	05/04/2023	14/04/2023	342987	OK
26/01/2023	25	MARZO	CENTRO CULT. Y ARTISTICO LOS ZORZALITOS	20/03/2023	21/07/2023	327	24/07/2023	24/07/2023	24/07/2023	129451	OK
01/03/2023	27	MARZO	C.S.V. LAS CONDESAS 5	ABANDONO	---	---	---	---	---	---	---
08/03/2023	29	MARZO	CLUB DEPORTIVO LOS DOMINICOS	31/03/2023	07/04/2023	169	10/04/2023	10/04/2023	27/04/2023	129740	OK
09/03/2023	30	MARZO	CLUB DEPORTIVO SPORTING COLUMBIA	01/04/2023	06/04/2023	166	10/04/2023	10/04/2023	02/05/2023	129532	OK
09/02/2023	31	MARZO	COMITE DE VIVIENDA PADRE HURTADO	04/04/2023	14/04/2023	182	18/04/2023	18/04/2023	02/05/2023	129513	OK
10/03/2023	31	MARZO	CLUB DEPORTIVO UNION SAN LUIS	06/04/2023	14/04/2023	181	17/04/2023	18/04/2023	02/05/2023	186696	OK
			CENTRO JUVENIL EPULLAY	ABANDONO	---	---	---	---	---	---	---



14/03/2023	5	ABRIL	CLUB DE ADULTO MAYOR EL ROBLEDAL CENTRO DE SEGURIDAD	10/04/2023	17/04/2023	186	18/04/2023	18/04/2023	05/05/2023	129769	OK
20/03/2023	10	ABRIL	VECINAL ALGECIRAS CLUB DE ADULTO	ABANDONO	---	---	---	---	---	---	---
20/03/2023	11	ABRIL	MAYOR NAZARETH CLUB DE ADULTO	14/04/2023	14/04/2023	183	18/04/2023	18/04/2023	11/05/2023	129365	OK
17/03/2023	13	ABRIL	MAYOR ILUMINANDO LOS AÑOS	17/04/2023	17/04/2023	184	18/04/2023	18/04/2023	15/05/2023	129347	OK
24/03/2023	14	ABRIL	CLUB ADULTO MAYOR MARIA AUXILIADORA	17/04/2023	17/04/2023	185	18/04/2023	18/04/2023	15/05/2023	129409	OK
17/03/2023	15	ABRIL	CENTRO DE SEGURIDAD VECINAL RIO CLARO	20/04/2023	25/04/2023	206	27/04/2023	02/05/2023	15/05/2023	179527	OK
17/03/2023	15	ABRIL	CENTRO DE SEGURIDAD VECINAL CIRCULO CALAFQUEN	20/04/2023	25/04/2023	205	26/04/2023	02/05/2023	15/05/2023	344499	OK
20/03/2023	18	ABRIL	CENTRO DE SEGURIDAD VECINAL CIRCULO AGMB	24/04/2023	05/06/2023	290	06/06/2023	06/06/2023	07/06/2023	344343	OK
28/03/2023	18	ABRIL	CLUB DE ADULTO MAYOR LUCERO DE LAS CONDES	24/04/2023	23/05/2023	255	24/05/2023	25/05/2023	26/05/2023	129486	OK
29/03/2023	21	ABRIL	CEN. DE SEG. VEC. CIRC. VECINOS UNIDOS POR LA SEGURIDAD	25/04/2023	25/04/2023	207	27/04/2023	02/05/2023	22/05/2023	344911	OK
20/03/2023	22	ABRIL	CENTRO DE SEGURIDAD VECINAL CIRCULO MARCELA PAZ	ABANDONO	---	---	---	---	---	---	---
31/03/2023	24	ABRIL	CLUB DEPORTIVO VICENTE MARTINEZ	25/04/2023	25/04/2023	208	27/04/2023	02/05/2023	24/05/2023	129307	OK
29/03/2023	26	ABRIL	CENTRO DE SEG. VEC. CIRCULO COMUNIDAD IBSEN	ABANDONO	---	---	---	---	---	---	---
05/03/2023	27	ABRIL	CENTRO CLUB DE ADULTO MAYOR RENACER	04/05/2023	31/05/2023	284	02/06/2023	03/06/2023	05/06/2023	129283	OK
31/03/2023	27	ABRIL	CLUB DEPORTIVO GALLO ROJO	04/05/2023	15/05/2023	231	17/05/2023	17/05/2023	29/05/2023	345121	OK
05/03/2023	28	ABRIL	CENTRO DE SEGURIDAD VECINAL MARTIN ALONSO PINZON	04/05/2023	09/06/2023	294	09/06/2023	09/06/2023	09/06/2023	257433	OK
06/03/2023	28	ABRIL	CENTRO CULTURAL Y ARTISTICO SANTA ROSA DE APOQUINDO	04/05/2023	15/05/2023	232	17/05/2023	17/05/2023	29/05/2023	171200	OK
03/04/2023	28	ABRIL	CLUB DE ADULTO MAYOR PORTADORES DE LA ALEGRIA	04/05/2023	31/05/2023	280	02/06/2023	03/06/2023	05/06/2023	129562	OK
16/03/2023	29	ABRIL	CENTRO DE SEGURIDAD VECINAL VILLA SAN LUIS 2-B	02/05/2023	15/05/2023	223	16/05/2023	16/05/2023	29/05/2023	337996	OK
10/03/2023	2	MAYO	CENTRO DE SEGURIDAD CIRCULO POLONIA	05/05/2023	31/05/2023	283	02/06/2023	03/06/2023	05/06/2023	345419	OK
10/03/2023	3	MAYO	CLUB DE ADULTO MAYOR PARQUE DE ESTRELLAS	08/05/2023	09/06/2023	302	12/06/2023	13/06/2023	13/06/2023	171099	OK
12/03/2023	4	MAYO	CLUB DEPORTIVO LA BANDA DEL GORDO	ABANDONO	---	---	---	---	---	---	---
11/03/2023	8	MAYO	CLUB DE ADULTO MAYOR AÑOS FELICES	12/05/2023	22/05/2023	252	24/05/2023	25/05/2023	08/06/2023	129589	OK
10/03/2023	9	MAYO	CENTRO DE SEGURIDAD VECINAL CIRCULO OXFORD	ABANDONO	---	---	---	---	---	---	---
15/03/2023	9	MAYO	CENTRO CULT. Y ART. GRUPO FOLK. CORRAL DE AMIGOS	12/05/2023	20/09/2023	490	25/09/2023	25/09/2023	25/09/2023	129449	OK
14/03/2023	11	MAYO	CENTRO DE PAD. Y APOD. SANTA MARIA DE LAS CONDES	18/05/2023	22/05/2023	253	24/05/2023	25/05/2023	12/06/2023	129463	OK
20/04/2023	12	MAYO	CLUB DE ADULTO MAYOR LAS CAMELIAS DE VILLA BARCELONA	18/05/2023	31/05/2023	281	02/06/2023	03/06/2023	12/06/2023	129461	OK
18/04/2023	15	MAYO	CENTRO DE SEG. VECINAL CIRCULO ANDES-NIEVES	17/05/2023	23/05/2023	256	24/05/2023	25/05/2023	15/06/2023	345781	OK
26/04/2023	16	MAYO	CENTRO DE SEGURIDAD VECINAL MEDINACELLI	22/05/2023	22/06/2023	323	27/06/2023	28/06/2023	29/06/2023	169547	OK
28/04/2023	19	MAYO	CLUB DE ADULTO MAYOR ESPIRITU JOVEN	ABANDONO	---	---	---	---	---	---	---



27/04/2023	19	MAYO	CLUB DE ADULTO MAYOR ENCUENTROS CENTRO SEG. VEC. CIRCULO COMUNIDAD	23/05/2023	23/05/2023	254	24/05/2023	25/05/2023	19/06/2023	129375	OK
18/04/2023	20	MAYO	VECINOS 66 CENTRO DE SEG. VECINAL CIRCULO LUIS ZEGERS	25/05/2023	31/05/2023	282	02/06/2023	03/06/2023	20/06/2023	345777	OK
02/05/2023	25	MAYO	CLUB DE ADULTO MAYOR AMISTAD DORADA	31/05/2023	11/07/2023	351	12/07/2023	12/07/2023	12/07/2023	346499	OK
05/05/2023	25	MAYO	CEN. SEG. VEC. CIRC. STA. MAGDALENA								
18/04/2023	27	MAYO	SOFIA- LOS DOMINICOS CENTRO DE SEG. VEC. CIRCULO PASAJE SUR GARCIA PICA	31/05/2023	31/05/2023	287	05/06/2023	05/06/2023	27/06/2023	345784	OK
28/04/2023	27	MAYO	CLUB DE ADULTO MAYOR SOL OTOÑAL	31/05/2023	31/05/2023	286	05/06/2023	05/06/2023	27/06/2023	346345	OK
09/05/2023	30	MAYO	CLUB DE ADULTO MAYOR CAMINO AL CIELO	02/06/2023	09/06/2023	300	12/06/2023	12/06/2023	30/06/2023	129306	OK
11/05/2023	31	MAYO	CLUB DE ADULTO MAYOR AMISTAD CON FUTURO	05/06/2023	04/08/2023	407	09/08/2023	09/08/2023	09/08/2023	129451	OK
11/05/2023	31	MAYO	ORGANIZACIÓN COMUNITARIA REFLEXION PARA EL BULLYING	02/06/2023	09/06/2023	301	12/06/2023	12/06/2023	03/07/2023	258087	OK
17/05/2023	5	JUNIO	CLUB DE ADULTO MAYOR LUZ Y ESPERANZA	09/06/2023	09/06/2023	299	12/06/2023	12/06/2023	11/07/2023	305823	SUSPENDIDA R.C.
19/05/2023	8	JUNIO	JUNTA DE VECINOS LOS DESCUBRIDORES C-5	14/06/2023	18/08/2023	423	21/08/2023	21/08/2023	21/08/2023	129482	OK
15/05/2023	10	JUNIO	CENTRO DE SEG. VECINAL CIRCULO VECINOS LATADIA	15/06/2023	17/08/2023	419	21/08/2023	21/08/2023	21/08/2023	129355	OK
02/05/2023	11	JUNIO	CLUB DE ADULTO MAYOR NUESTRA SRA. DE FATIMA	14/06/2023	14/06/2023	324	27/06/2023	12/07/2023	12/07/2023	346414	OK
22/05/2023	12	JUNIO	CLUB DE ADULTO MAYOR FE Y ESPERANZA	15/06/2023	28/11/2023	582	29/11/2023	29/11/2023	29/11/2023	208859	OK
23/05/2023	13	JUNIO	CLUB DE ADULTO MAYOR GUILLERMO PLAZA	14/06/2023	14/06/2023	325	27/06/2023	27/06/2023	12/07/2023	129748	OK
23/05/2023	13	JUNIO	CENTRO CULTURAL Y ARTISTICO TIERRA ARADA	19/06/2023	30/06/2023	344	05/07/2023	05/07/2023	14/07/2023	348571	OK
26/05/2023	16	JUNIO	CLUB DE ADULTO MAYOR NUESTRA SRA. DE APOQUINDO	19/06/2023	30/06/2023	335	03/06/2023	03/06/2023	17/07/2023	129337	OK
29/05/2023	16	JUNIO	CENTRO DE SEG. VECINAL CIRCULO MIRASOL-EL ALBA	22/06/2023	16/06/2023	322	27/06/2023	27/06/2023	17/07/2023	129300	OK
30/05/2023	16	JUNIO	CLUB DEPORTIVO DEFENSA PERSONAL	22/06/2023	22/06/2023	336	03/06/2023	03/06/2023	17/07/2023	348578	OK
23/05/2023	20	JUNIO	CLUB DEPORTIVO COOPERATIVA APOQUINDO	23/06/2023	17/08/2023	418	18/08/2023	18/08/2023	18/08/2023	348690	OK
01/06/2023	23	JUNIO	CENTRO DE SEGURIDAD VECINAL CIRCULO SAN GABRIEL	ABANDONO	---	---	---	---	---	---	---
01/06/2023	23	JUNIO	CEN. DE SEG. VEC. CIRC. EDIF. EL TROVADOR- LA GIOCONDA	29/06/2023	04/08/2023	399	07/08/2023	07/08/2023	09/08/2023	348393	OK
10/05/2023	28	JUNIO	CLUB DE ADULTO MAYOR RAYO DE LUZ	30/06/2023	30/06/2023	334	03/07/2023	03/07/2023	27/07/2023	346888	OK
23/05/2023	28	JUNIO	CENTRO DE SEG. VECINAL CIRCULO EDIFICIO ACONCAGUA	04/07/2023	21/07/2023	371	24/07/2023	24/07/2023	27/07/2023	348573	OK
01/06/2023	28	JUNIO	CENTRO DE SEG. VECINAL CIRCULO OXFORD EDIMBURGO	30/06/2023	30/06/2023	333	03/07/2023	03/07/2023	27/07/2023	348395	OK
02/06/2023	30	JUNIO	CENTRO DE SEG. VECINAL CIRCULO CAMINO LAS VERTIENTES	05/07/2023	12/07/2023	350	12/07/2023	13/07/2023	03/08/2023	348394	OK
07/06/2023	30	JUNIO		05/07/2023	20/07/2023	368	24/07/2023	24/07/2023	03/08/2023	348577	OK



31/05/2023	3	JULIO	CLUB DE ADULTO MAYOR NIDO DE LOS SUEÑOS									
09/06/2023	4	JULIO	CLUB DEPORTIVO RAYUELA ESFUERZO	07/07/2023	21/07/2023	373	24/07/2023	24/07/2023	07/08/2023	129278	OK	
25/05/2023	10	JULIO	CENTRO DE SEG. VECINAL CIRCULO MANQUEHUE NORTE 444	14/07/2023	30/08/2023	445	31/08/2023	31/08/2023	01-09-02023	347921	OK	
13/06/2023	12	JULIO	CENTRO DE SEG. VECINAL CIRCULO MARTIN DE ZAMORA	17/07/2023	20/07/2023	369	24/07/2023	24/07/2023	14/08/2023	349330	OK	
16/06/2023	13	JULIO	CLUB DE ADULTO MAYOR VALLE DE LA AMISTAD	20/07/2023	04/08/2023	402	07/08/2023	07/08/2023	14-082023	129680	OK	
20/06/2023	16	JULIO	C.S.V. CIRCULO CAMINO OTOÑAL	21/07/2023	21/07/2023	370	24/07/2023	24/07/2023	16/08/2023	349664	OK	
20/06/2023	16	JULIO	CENTRO DE SEG. VECINAL CIRCULO VALDEPEÑAS	20/07/2023	07/08/2023	400	07/08/2023	07/08/2023	16/08/2023	350301	OK	
26/05/2023	16	JULIO	JUNTA DE VECINOS RELMU RAYEN	21/07/2023	10/08/2023	415	11/08/2023	16/08/2023	16/08/2023	172198	OK	
12/06/2023	21	JULIO	CENTRO DE SEG. VECINAL CIRCULO LA NIÑA									
13/06/2023	29	JULIO	CENTRO DE SEG. VECINAL CIRCULO WATERLOO	03/08/2023	07/08/2023	398	07/08/2023	07/08/2023	29/08/2023	349663	OK	
03/07/2023	29	JULIO	CENTRO DE SEG. VECINAL CIRCULO MAGDALENA	03/08/2023	30/08/2023	446	31/08/2023	31/08/2023	01/09/2023	351179	OK	
07/07/2023	29	JULIO	JUNTA DE VECINOS NEVERIA	04/08/2023	04/08/2023	401	07/08/2023	07/08/2023	29/08/2023	349573	OK	
23/06/2023	31	JULIO	CENTRO DE SEG. VECINAL CIRCULO EBRO	04/08/2023	11/08/2023	414	11/08/2023	16/08/2023	31/08/2023	350145	OK	
20/06/2023	1	AGOSTO	CENTRO DE SEG. VECINAL CIRCULO GENERAL BLANCHE	04/08/2023	18/08/2023	424	22/08/2023	22/08/2023	02/09/2023	349331	OK	
14/07/2023	17	AGOSTO	JUNTA DE VECINOS LOS PARQUES DE KENNEDY	22/08/2023	31/08/2023	449	31/08/2023	31/08/2023	17/09/2023	350261	OK	
10/07/2023	19	AGOSTO	CENTRO DE SEG. VECINAL CIRCULO HUESCA	24/08/2023	31/08/2023	447	31/08/2023	31/08/2023	20/09/2023	351180	OK	
14/07/2023	19	AGOSTO	JUNTA DE VECINOS LAS CONDESAS 2	22/08/2023	31/08/2023	450	31/08/2023	31/08/2023	20/09/2023	350263	OK	
20/07/2023	19	AGOSTO	CENTRO DE SEG. VECINAL CIRCULO VILANOVA	24/08/2023	31/08/2023	448	31/08/2023	31/08/2023	20/09/2023	351673	OK	
23/06/2023	24	AGOSTO	JUNTA DE VECINOS LA ARAUCARIA									
04/08/2023	28	AGOSTO	CENTRO DE SEG. VECINAL CIRCULO ÑANCO-CALEU	31/08/2023	26/10/2023	539	28/10/2023	28/10/2023	30/10/2023	257889	OK	
24/07/2023	31	AGOSTO	CENTRO DE SEG. VECINAL CIRCULO GUATOVI	04/09/2023	05/09/2023	460	05/09/2023	05/09/2023	02/10/2023	351182	OK	
24/07/2023	1	SEPTIEMBRE	CENTRO DE SEG. VECINAL CIRCULO PARQUE LOS ANGELES	07/09/2023	20/09/2023	482	20/09/2023	22/09/2023	02/10/2023	351202	OK	
10/08/2023	4	SEPTIEMBRE	CLUB DEPORTIVO ESTADIO LAS CONDES	08/09/2023	20/09/2023	481	20/09/2023	22/09/2023	04/10/2023	351892	OK	
03/08/2023	6	SEPTIEMBRE	JUNTA DE VECINOS JARDINES DE VESPUICIO	12/09/2023	22/09/2023	487	25/09/2023	25/09/2023	05/10/2023	351602	OK	
18/08/2023	8	SEPTIEMBRE	CLUB DEPORTIVO BOXEO MARCIAL CHILE	12/09/2023	20/09/2023	479	20/09/2023	22/09/2023	10/10/2023	303790	OK	
03/08/2023	9	SEPTIEMBRE	CENTRO DE SEG. VECINAL CIRCULO UHALE	12/09/2023	12/09/2023	483	20/09/2023	22/09/2023	10/10/2023	351671	OK	
22.08-2023	16	SEPTIEMBRE	CENTRO DE SEG. VECINAL CIRCULO MARIA OLIVARES	21/09/2023	26/09/2023	493	26/09/2023	26/09/2023	16/10/2023	352968	OK	
31/08/2023	25	SEPTIEMBRE	CENTRO DE SEG. VECINAL CIRCULO LA GUAICA	29/09/2023	29/09/2023	500	02/10/2023	02/10/2023	25/10/2023	353587	OK	
22/08/2023	26	SEPTIEMBRE	CENTRO DE SEG. VECINAL CIRCULO SAN GABRIEL PONIENTE	29/09/2023	25/10/2023	535	25/10/2023	26/10/2023	26/10/2023	352506	OK	



07/08/2023	27	SEPTIEMBRE	CENTRO DE SEG. VECINAL CIRCULO EDIMBURGO	29/09/2023	06/10/2023	515	11/10/2023	11/10/2023	30/10/2023	353748	OK
22/08/2023	30	SEPTIEMBRE	CENTRO DE SEG. VECINAL CIRCULO LAS PLEYADES	05/10/2023	06/11/2023	544	06/11/2023	06/11/2023	07/11/2023	353435	OK
22/08/2023	2	OCTUBRE	CENTRO DE SEG. VECINAL CIRCULO LAS LOMAS	05/10/2023	10/10/2023	517	11/10/2023	11/10/2023	02/11/2023	352574	OK
10/08/2023	3	OCTUBRE	CENTRO DE SEG. VECINAL LA POSADA	06/10/2023	16/10/2023	525	17/10/2023	17/10/2023	16/11/2023	129751	OK
05/09/2023	5	OCTUBRE	CENTRO DE SEG. VECINAL CIRCULO VECINAL 90	10/10/2023	10/10/2023	516	11/10/2023	11/10/2023	05/11/2023	353312	OK
11/09/2023	14	OCTUBRE	CENTRO DE SEG. VECINAL CIRCULO DAKAR	16/10/2023	16/10/2023	523	17/10/2023	17/10/2023	14/11/2023	354424	OK
30/08/2023	17	OCTUBRE	CEN. DE PAD. Y APOD. DEL EST. EDUC. SAN MIGUEL ARCANGEL	20/10/2023	10/11/2023	560	13/11/2023	13/11/2023	17/11/2023	129597	OK
25/09/2023	17	OCTUBRE	CENTRO CULT. Y ART. PASION FOLKLORICA CENTRO JUVENIL	20/10/2023	26/10/2023	540	26/10/2023	26/10/2023	17/11/2023	218250	OK
25/09/2023	17	OCTUBRE	PIONEROS DEL ORIENTE CEN. DE PAD. Y APOD.	20/10/2023	10/11/2023	557	11/11/2023	13/11/2023	17/11/2023	188169	OK
20/09/2023	20	OCTUBRE	COLEGIO KILPATRICK JUNTA DE VECINOS	24/10/2023	24/10/2023	534	25/10/2023	26/10/2023	20/11/2023	353839	OK
27/09/2023	21	OCTUBRE	ALTOS DEL ALBA CEN. DE PAD. Y APOD.	26/10/2023	06/11/2023	545	06/11/2023	06/11/2023	21/11/2023	129670	OK
20/09/2023	23	OCTUBRE	COL. JUAN PABLO II CENTRO DE SEG. VECINAL CIRCULO CAMINO EL	26/10/2023	10/11/2023	558	11/11/2023	13/11/2023	23/11/2023	353837	OK
02/10/2023	28	OCTUBRE	OBSERVATORIO CENTRO DE SEG. VECINAL CIRCULO VILLA LA ESCUELA	02/11/2023	14/11/2023	566	15/11/2023	15/11/2023	28/11/2023	354753	OK
26/09/2023	28	OCTUBRE	CEN. DE SEG. VEC. CIR. MARTIN DE ZAMORA-LA RECONQUISTA	02/11/2023	14/11/2023	565	15/11/2023	15/11/2023	28/11/2023	354293	OK
02/10/2023	30	OCTUBRE	CEN. DE SEG. VECINAL CIRCULO CHIU CHIU - FUENTE OVEJUNA	03/11/2023	14/11/2023	567	15/11/2023	15/11/2023	01/12/2023	354423	OK
02/10/2023	1	NOVIEMBRE	CENTRO DE SEG. VECINAL CIRCULO OXFORD	14/11/2023	14/11/2023	564	15/11/2023	15/11/2023	12/12/2023	345420	OK
17/10/2023	9	NOVIEMBRE	CENTRO DE SEG. VECINAL LA CABAÑA	15/11/2023	24/11/2023	577	25/11/2023	25/11/2023	25/11/2023	229562	OK
18/10/2023	10	NOVIEMBRE	CENTRO DE SEG. VECINAL CIRCULO DANIEL DE LA VEGA	15/11/2023	24/11/2023	577	25/11/2023	25/11/2023	25/11/2023	229562	OK
18/10/2023	14	NOVIEMBRE	CENTRO CULTURAL Y ARTISTICO SANTA ROSA DE APOQUINDO								
23/10/2023	15	NOVIEMBRE	JUNTA DE VECINOS LA FAMILIA	ABANDONO							
15/09/2023	18	NOVIEMBRE	CENTRO DE SEG. VECINAL CIRCULO CRISTINA BARROS	23/11/2023	29/12/2023	621	30/12/2023	30/12/2023	02/01/2024	355403	OK
18/10/2023	18	NOVIEMBRE	CENTRO DE SEG. VECINAL MANUEL CLARO VIAL	24/11/2023	24/11/2023	578	25/11/2023	25/11/2023	18/12/2023	323763	OK
25/10/2023	18	NOVIEMBRE	CENTRO DE SEG. VECINAL LA SERENA	24/11/2023	05/01/2024	4	08/01/2024	08/01/2024	08/01/2024	129655	OK
24/10/2023	20	NOVIEMBRE	CLUB DEPORTIVO LAS CONDES ROLLER TEAM	30/11/2023	06/12/2023	594	07/12/2023		26/12/2023	307752	OK
02/11/2023	24	NOVIEMBRE	JUNTA DE VECINOS COLON 8000	30/11/2023	05/12/2023	592	07/12/2023	07/12/2023	27/12/2022	129563	OK
07/11/2023	27	NOVIEMBRE	CENTRO DE SEG. VECINAL CONJUNTO FRAY PATRICIO	04/12/2023	06/12/2023	593	07/12/2023	07/12/2023	29/12/2023	324476	OK
08/11/2023	29	NOVIEMBRE	CLUB DE ADULTO MAYOR PASION DE VIVIR								
16/11/2023	5	DICIEMBRE	CENTRO JUVENIL PAICAVI	14/12/2023	05/01/2024	3	08/01/2024	08/01/2024	08/01/2024	284129	OK
20/11/2023	8	DICIEMBRE	CLUB DEPORTIVO SKORPIO	22/12/2023	05/01/2024	2	08/01/2024	08/01/2024	19/01/2024	129378	OK
24/11/2023	18	DICIEMBRE									



17/11/2023	19	DICIEMBRE	CENTRO DE SEG. VECINAL CIRCULO GREDOS	26/12/2023	26/12/2023	620	30/12/2023	30/12/2023	22/01/2024	357460	OK
24/11/2023	19	DICIEMBRE	CENTRO DE SEG. VECINAL SANTA RITA EN ACCION	22/12/2023	11/01/2024	21	15/01/2024	15/01/2024	19/01/2024	219034	OK
21/11/2023	20	DICIEMBRE	CENTRO DE SEG. VECINAL CIR. FDO DE ARAGON-JUAN DE AUSTRIA	22/12/2023	29/12/2023	622	30/12/2023	30/12/2023	22/01/2024	357461	OK
21/11/2023	21	DICIEMBRE	CENTRO DE SEG. VECINAL CIRCULO CARDENAL ORGANIZADOS	27/12/2023	05/01/2024	5	08/01/2024	08/01/2024	22/01/2024	357009	OK
28/11/2023	21	DICIEMBRE	CLUB DEPORTIVO COOPERATIVA APOQUINDO	28/12/2024	30/01/2024	60	03/02/2024	03/02/2024	03/02/2024	129321	OK
21/11/2023	22	DICIEMBRE	CENTRO DE SEG. VECINAL CIRCULO MATAQUITO-MAULLIN	29/12/2023	11/01/2024	22	15/01/2024	15/01/2024	22/01/2024	356768	OK
30/11/2023	22	DICIEMBRE	CENTRO DE PADRES Y APOD. JARDIN INFANTIL LEONOR SOLAR	29/12/2024	15/03/2024	122	18/03/2024	21/03/2024	19/03/2024	129578	OK
30/11/2023	22	DICIEMBRE	CENTRO DE SEG. VECINAL CIRCULO PASAJE LOS ALMENDROS	29/12/2023	11/01/2024	23	15/01/2024	15/01/2024	22/01/2024	357196	OK
30/11/2023	22	DICIEMBRE	CLUB DE ADULTO MAYOR COLOR ESPERANZA								
28/11/2023	27	DICIEMBRE	CENTRO DE SEG. VECINAL CIRCULO LUMALA	29/12/2023	11/01/2024	24	15/01/2024	15/01/2024	29/01/2024	357197	OK
28/11/2023	30	DICIEMBRE	CENTRO DE SEG. VECINAL CIRCULO CERRO ABANICO	03/01/2024	11/01/2024	25	15/01/2024	15/01/2024	30/01/2024	357462	OK

AÑO 2024

PUBLIC.	DIA	MES	ORGANIZACIONES	DEPOSITO	COMPL. ANTEC	RESOL	FECH. RESOL	MAIL	ENV. REG. CIV	N° REG. CIV	CERT. INSCRIP.
12/12/2023	2	ENERO	CLUB DEPORTIVO OLD LOCKS	05/01/2024	19/01/2024	39	22/01/2024	22/01/2024	23/02/2024	129484	OK
04/12/2023	4	ENERO	CLUB DEPORTIVO DIRT JUMP LAS CONDES	10/01/2024	30/01/2024	59	03/02/2024	03/02/2024	03/02/2024	357187	OK
05/12/2023	6	ENERO	CENTRO DE SEG. VECINAL CIRCULO VENUS PODEROSO	06/01/2024	19/01/2024	40	22/01/2024	22/01/2024	06/02/2024	358325	OK
05/12/2023	6	ENERO	GIGANTE CENTRO DE SEG. VECINAL CIRCULO CAPELLA	11/01/2024	14/02/2024	83	16/02/2024	16/02/2024	16/02/2024	357463	OK
13/12/2023	11	ENERO	CENTRO DE SEG. VECINAL CIRCULO DELIA MATTE	16/01/2024	14/02/2024	81	16/02/2024	16/02/2024	16/02/2024	358327	OK
21/12/2023	16	ENERO	CENTRO DE SEG. VECINAL LAS CONDESAS 5	22/01/2024	15/02/2024	84	19/02/2024	19/02/2024	19/02/2024	252780	OK
18/12/2023	17	ENERO	CENTRO DE SEG. VECINAL CIRCULO LOS JARDINES DE APOQUINDO	22/01/2024	16/02/2024	85	19/02/2024	19/02/2024	19/02/2024	358326	OK
03/01/2024	25	ENERO	CENTRO DE PAD. Y APODERADOS COLEGIO WENLOCK SCHOOL	31.01-2024	14/02/2024	79	16/02/2024	16/02/2024	16/02/2024	129659	OK
05/01/2024	29	ENERO	CENTRO DE SEG. VECINAL CERRO SOMBRERO	02/02/2024	16/02/2024	86	19/02/2024	19/02/2024	29/02/2024	172255	OK
10/01/2024	31	ENERO	CENTRO DE SEG. VECINAL EL TATIO	05/02/2024	12/02/2024	77	15/02/2024	15/02/2024	29/02/2024	317002	OK
15/01/2024	2	FEBRERO	CENTRO CULT. Y ARTISTICO COLORES DE MI TIERRA	08/02/2024	08/03/2024	109	08/03/2024	08/03/2024	08/03/2024	262047	OK
18/01/2024	9	FEBRERO	CENTRO CULTURAL Y ARTISTICO ENTRE MORENAS Y ESPUELAS								
22/01/2024	10	FEBRERO	CENTRO DE SEG. VECINAL JUAN PALAU	15/02/2024	20/03/2024	127	21/03/2024	21/03/2024	26/03/2024	208175	OK



09/02/2024	2	MARZO	CENTRO GRUPO SCOUT EPULLAY									
11/01/2024	4	MARZO	CENTRO DE SEG. VECINAL CIRCULO BOMBAY PINARES									
16/01/2024	14	MARZO	CENTRO DE SEG. VECINAL CIRCULO VASCO NUÑEZ DE BALBOA	18/03/2024	18/03/2024	123	19/03/2024	21/03/2024	19/03/2024	359265	OK	
08/02/2024	16	MARZO	CENTRO DE SEG.VECINAL CIRCULO CUADRANTE 17									
01/03/2024	28	MARZO	GLUB DEPORTIVO GALACTICO									
06/03/2024	4	ABRIL	CENTRO DE SEG. VECINAL CIRCULO SPYEB									
08/03/2024	8	ABRIL	CENTRO DE SEG. VECINAL CIRCULO CONDOM. PASEO MANQUEHUE									

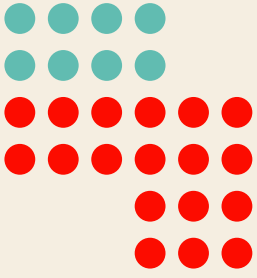

ANEXO 7

RESUMEN TRAMITACIONES 2023 PERSONAS
JURÍDICAS



TRAMITACIONES FUNDACIONES Y CORPORACIONES AÑO 2023 (LEY 20.500)			
CONSTITUCIONES	MODIFICACIONES ESTATUTOS	DISOLUCIONES	ACTUALIZAC. Y MODIF. DE DIRECTORIOS
329	120	9	176

TRAMITACIONES JUNTA DE VECINOS Y ORGANIZACIONES COMUNITARIAS AÑO 2023 (LEY 19.418)		
	CONSTITUCIONES	ACTUALIZAC. Y MODIF. DE DIRECTORIOS
JUNTAS DE VECINOS	4	11
CLUB DEPORTIVOS	5	20
CLUB DE ADULTOS MAYORES	2	25
CENTROS DE PADRES Y APODERADOS	2	7
CENTROS DE SEGURIDAD VECINAL	63	85
CENTROS CULT. Y ARTISTICOS	0	11

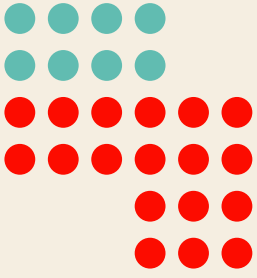

ANEXO 8.1

PRESUPUESTO DE GASTOS FINAL 2023

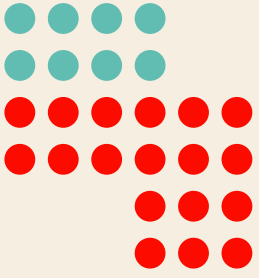

ANEXO 8.2

PRESUPUESTO DE GASTOS INICIAL 2023



PRESUPUESTO DE GASTOS AÑO 2023
(EN M\$)

Subt.	Ítem	Asig	DESCRIPCIÓN	PRESUPUESTO INICIAL 2023 (M\$)
215			ACREEDORES PRESUPUESTARIOS	422.984.650
21			CUENTAS POR PAGAR - GASTOS EN PERSONAL	55.316.137
21	01		PERSONAL DE PLANTA	30.808.892
21	02		PERSONAL A CONTRATA	12.166.154
21	03		OTRAS REMUNERACIONES	1.648.815
21	04		OTROS GASTOS EN PERSONAL	10.692.276
22			BIENES Y SERVICIOS DE CONSUMO	70.477.024
22	01		ALIMENTOS Y BEBIDAS	835.927
22	02		TEXTILES, VESTUARIOS Y CALZADO	1.283.956
22	03		COMBUSTIBLES Y LUBRICANTES	527.000
22	04		MATERIALES DE USO O CONSUMO	1.483.706
22	05		SERVICIOS BASICOS	4.715.600
22	06		MANTENIMIENTO Y REPARACIONES	2.161.530
22	07		PUBLICIDAD Y DIFUSION	864.179
22	08		SERVICIOS GENERALES	48.874.935
22	09		ARRIENDOS	4.106.451
22	10		SERVICIOS FINANCIEROS Y DE SEGUROS	482.573
22	11		SERVICIOS TECNICOS Y PROFESIONALES	5.057.967
22	12		OTROS GASTOS EN BIENES Y SERVICIOS DE CONSUMO	83.200
23			PRESTACIONES DE SEGURIDAD SOCIAL	1.360.143
23	01		PRESTACIONES PREVISIONALES	965.626
23	03		PRESTACIONES SOCIALES DEL EMPLEADOR	394.517
24			TRANSFERENCIAS CORRIENTES	237.001.288
24	01		AL SECTOR PRIVADO	70.210.827
24	01	001	FONDOS DE EMERGENCIA	15.000
24	01	002	EDUCACION - PERSONAS JURIDICAS PRIVADAS, ART.13 DFL 1	15.150.277
24	01	003	SALUD - PERSONAS JURIDICAS PRIVADAS, ART13 DFL N. 1 3,063	21.692.222
24	01	004	ORGANIZACIONES COMUNITARIAS	11.319.208
24	01	005	A OTRAS PERSONAS JURIDICAS PRIVADAS	1.835.758
24	01	006	VOLUNTARIADO	532.074
24	01	007	ASISTENCIA SOCIAL A PERSONAS NATURALES	10.333.969
24	01	008	PREMIOS Y OTROS	141.985
24	01	999	OTRAS TRANSFERENCIAS AL SECTOR PRIVADO	9.190.334
24	03		A OTRAS ENTIDADES PUBLICAS	166.790.461
24	03	002	A LOS SERVICIOS DE SALUD	18.000
24	03	080	A LAS ASOCIACIONES	974.116
24	03	090	AL FONDO COMUN MUNICIPAL - PERMISOS DE CIRCULACION	16.717.675
24	03	091	AL FONDO COMUN MUNICIPAL - PATENTES MUNICIPALES	140.773.670
24	03	092	AL FONDO COMUN MUNICIPAL - MULTAS	1.165.000
24	03	099	A OTRAS ENTIDADES PUBLICAS	6.162.000
24	03	100	A OTRAS MUNICIPALIDADES	980.000



PRESUPUESTO DE GASTOS AÑO 2023
(EN M\$)

Subt.	Ítem	Asig	DESCRIPCIÓN	PRESUPUESTO INICIAL 2023 (M\$)
25			INTEGROS AL FISCO	0
25	01		IMPUESTOS	0
26			OTROS GASTOS CORRIENTES	9.596.235
26	01		DEVOLUCIONES	2.966.235
26	02		COMPENSACIONES POR DAÑOS A TERCEROS Y/O A LA PROPIEDAD	6.540.000
26	04		APLICACION FONDOS DE TERCEROS	90.000
29			ADQUISICION DE ACTIVOS NO FINANCIEROS	1.794.580
29	02		EDIFICIOS	0
29	03		VEHICULOS	70.000
29	04		MOBILIARIO Y OTROS	264.416
29	05		MAQUINAS Y EQUIPOS	267.964
29	06		EQUIPOS INFORMATICOS	651.800
29	07		PROGRAMAS INFORMATICOS	528.400
29	99		OTROS ACTIVOS NO FINANCIEROS	12.000
30			ADQUISICION DE ACTIVOS FINANCIEROS	180.000
30	01		COMPRA DE TITULOS Y VALORES	0
30	99		OTROS ACTIVOS FINANCIEROS	180.000
31			INICIATIVAS DE INVERSION	43.674.436
31	01		ESTUDIOS BASICOS	287.000
31	01	002	CONSULTORIAS	287.000
31	02		PROYECTOS	43.387.436
31	02	001	GASTOS ADMINISTRATIVOS	190.000
31	02	002	CONSULTORIAS	2.449.865
31	02	003	TERRENOS	0
31	02	004	OBRAS CIVILES	32.862.287
31	02	005	EQUIPAMIENTO	3.583.000
31	02	006	EQUIPOS	4.302.284
31	02	999	OTROS	0
32			PRESTAMOS	465.184
32	06		POR ANTICIPOS A CONTRATISTAS	465.184
33			TRANSFERENCIAS DE CAPITAL	2.269.000
33	01		AL SECTOR PRIVADO	2.269.000
33	03		A OTRAS ENTIDADES PUBLICAS	0
33	03	099	A OTRAS ENTIDADES PUBLICAS	0
34			SERVICIO DE LA DEUDA	850.623
34	07		DEUDA FLOTANTE	850.623

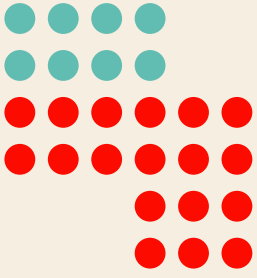

ANEXO 8.3

PRESUPUESTO DE INGRESOS FINAL 2023



Municipalidad de Las Condes
Secretaría Comunal de Planificación
Departamento de Presupuesto
NWM/FMR/PPV

PRESUPUESTO DE INGRESOS AÑO 2023
EN M\$

Subt.	Ítem	Asig.	DESCRIPCIÓN	PRESUPUESTO INICIAL 2023	MODIFICACIÓN PRES. N°1	MODIFICACIÓN PRES. N°2	MODIFICACIÓN PRES. N°3	MODIFICACIÓN PRES. N°4	MODIFICACIÓN PRES. N°5	MODIFICACIÓN PRES. N°6	PRESUPUESTO TOTAL 2023
115			DEUDORES PRESUPUESTARIOS	422.984.650	959.586	4.637.750	6.220.962	3.197.190	288.500	795.000	439.083.638
03			TRIBUTOS SOBRE EL USO DE BIENES Y LA REALIZACION DE ACTIVIDADES	345.158.557	2.580.000	4.637.750	6.000.000	0	0	1.500.000	359.876.307
03	01		PATENTES Y TASAS POR DERECHOS	237.710.277	2.580.000	3.237.750	5.000.000	0	0	0	248.528.027
03	02		PERMISOS Y LICENCIAS	28.248.280	0	1.400.000	0	0	0	0	29.648.280
03	03		PARTICIPACION IMPPTO. TERRITORIAL ART. 37 D.L. N. 3063/79	79.200.000	0	0	1.000.000	0	0	1.500.000	81.700.000
05			TRANSFERENCIAS CORRIENTES	20.498.928	0	0	220.962	2.997.190	0	-305.000	23.412.080
05	01		DEL SECTOR PRIVADO	1.700.000	0	0	0	0	0	-1.180.000	520.000
05	03		DE OTRAS ENTIDADES PUBLICAS	18.798.928	0	0	220.962	2.997.190	0	875.000	22.892.080
05	03	002	DE LA SUBSECRETARIA DE DESARROLLO REGIONAL Y ADMINISTRATIVO	710.000	0	0	0	0	0	80.000	790.000
05	03	003	DE LA SUBSECRETARIA DE EDUCACION	0	0	0	0	0	0	0	0
05	03	006	DEL SERVICIO DE SALUD	10.383.411	0	0	175.262	2.997.190	0	795.000	14.350.863
05	03	007	DEL TESORO PUBLICO	1.294.517	0	0	45.700	0	0	0	1.340.217
05	03	099	DE OTRAS ENTIDADES PUBLICAS	4.800.000	0	0	0	0	0	0	4.800.000
05	03	100	DE OTRAS MUNICIPALIDADES	1.611.000	0	0	0	0	0	0	1.611.000
06			RENTAS DE LA PROPIEDAD	567.500	0	0	0	200.000	108.500	0	876.000
06	01		ARRIENDO DE ACTIVOS NO FINANCIEROS	1.000	0	0	0	0	18.500	0	19.500
06	02		DIVIDENDOS	1.500	0	0	0	0	0	0	1.500
06	03		INTERESES	565.000	0	0	0	200.000	90.000	0	855.000
08			OTROS INGRESOS CORRIENTES	19.462.000	0	0	0	0	180.000	300.000	19.942.000
08	01		RECUPERACIONES Y REEMBOLSOS POR LICENCIAS MEDICAS	450.000	0	0	0	0	0	0	450.000
08	02		MULTAS Y SANCIONES PECUNIARIAS	9.028.000	0	0	0	0	180.000	0	9.208.000
08	03		PARTICIPACION DE FONDO COMUN MUNICIPAL ART. 38 D.L. N. 3063/79	5.000.000	0	0	0	0	0	300.000	5.300.000
08	04		FONDOS DE TERCEROS	90.000	0	0	0	0	0	0	90.000
08	99		OTROS	4.894.000	0	0	0	0	0	0	4.894.000
10			VENTA DE ACTIVOS NO FINANCIEROS	16.481.665	0	0	0	0	0	0	16.481.665
10	01		TERRENOS	13.181.332	0	0	0	0	0	0	13.181.332
10	02		EDIFICIOS	3.295.333	0	0	0	0	0	0	3.295.333
10	03		VEHICULOS	1.000	0	0	0	0	0	0	1.000
10	04		MOBILIARIOS Y OTROS	1.000	0	0	0	0	0	0	1.000
10	05		MAQUINAS Y EQUIPOS	1.000	0	0	0	0	0	0	1.000
10	06		EQUIPOS INFORMATICOS	1.000	0	0	0	0	0	0	1.000
10	99		OTROS ACTIVOS NO FINANCIEROS	1.000	0	0	0	0	0	0	1.000
12			CUENTAS POR COBRAR RECUPERACION DE PRESTAMOS	3.700.000	0	0	0	0	0	-700.000	3.000.000
12	06		POR ANTIPOPOS A CONTRATISTAS	700.000	0	0	0	0	0	-700.000	0
12	10		INGRESOS POR PERCIBIR	3.000.000	0	0	0	0	0	0	3.000.000
13			TRANSFERENCIAS PARA GASTOS DE CAPITAL	116.000	0	0	0	0	0	0	116.000
13	03		DE OTRAS ENTIDADES PUBLICAS	116.000	0	0	0	0	0	0	116.000
13	03	002	DE LA SUBSECRETARIA DE DESARROLLO REGIONAL Y ADMINISTRATIVO	111.000	0	0	0	0	0	0	111.000
13	03	004	DE LA SUBSECRETARIA DE EDUCACION	0	0	0	0	0	0	0	0
13	03	005	DEL TESORO PÚBLICO	5.000	0	0	0	0	0	0	5.000
15			SALDO INICIAL DE CAJA	17.000.000	-1.620.414	0	0	0	0	0	15.379.586
15	01		SALDO INICIAL NETO DE CAJA	17.000.000	-1.620.414	0	0	0	0	0	15.379.586
15	01	001	SALDO INICIAL NETO DE CAJA	17.000.000	-1.620.414	0	0	0	0	0	15.379.586

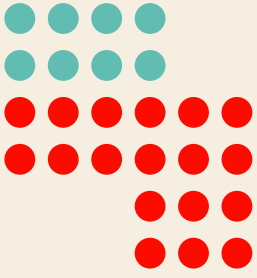

ANEXO 8.4

PRESUPUESTO DE INGRESOS INICIAL 2023



**PRESUPUESTO DE INGRESOS AÑO 2023
 EN M\$**

Subt.	Ítem	Asig.	DESCRIPCIÓN	PRESUPUESTO INICIAL 2023
115			DEUDORES PRESUPUESTARIOS	422.984.650
03			TRIBUTOS SOBRE EL USO DE BIENES Y LA REALIZACION DE ACTIVIDADES	345.158.557
03	01		PATENTES Y TASAS POR DERECHOS	237.710.277
03	02		PERMISOS Y LICENCIAS	28.248.280
03	03		PARTICIPACION IMPTO. TERRITORIAL ART. 37 D.L N. 3063/79	79.200.000
05			TRANSFERENCIAS CORRIENTES	20.498.928
05	01		DEL SECTOR PRIVADO	1.700.000
05	03		DE OTRAS ENTIDADES PUBLICAS	18.798.928
05	03	002	DE LA SUBSECRETARIA DE DESARROLLO REGIONAL Y ADMINISTRATIVO	710.000
05	03	003	DE LA SUBSECRETARIA DE EDUCACION	0
05	03	006	DEL SERVICIO DE SALUD	10.383.411
05	03	007	DEL TESORO PUBLICO	1.294.517
05	03	099	DE OTRAS ENTIDADES PUBLICAS	4.800.000
05	03	100	DE OTRAS MUNICIPALIDADES	1.611.000
06			RENTAS DE LA PROPIEDAD	567.500
06	01		ARRIENDO DE ACTIVOS NO FINANCIEROS	1.000
06	02		DIVIDENDOS	1.500
06	03		INTERESES	565.000
08			OTROS INGRESOS CORRIENTES	19.462.000
08	01		RECUPERACIONES Y REEMBOLSOS POR LICENCIAS MEDICAS	450.000
08	02		MULTAS Y SANCIONES PECUNIARIAS	9.028.000
08	03		PARTICIPACION DE FONDO COMUN MUNICIPAL ART. 38 D.L. N. 3063/79	5.000.000
08	04		FONDOS DE TERCEROS	90.000
08	99		OTROS	4.894.000
10			VENTA DE ACTIVOS NO FINANCIEROS	16.481.665
10	01		TERRENOS	13.181.332
10	02		EDIFICIOS	3.295.333
10	03		VEHICULOS	1.000
10	04		MOBILIARIOS Y OTROS	1.000
10	05		MAQUINAS Y EQUIPOS	1.000
10	06		EQUIPOS INFORMATICOS	1.000
10	99		OTROS ACTIVOS NO FINANCIEROS	1.000
12			CUENTAS POR COBRAR RECUPERACION DE PRESTAMOS	3.700.000
12	06		POR ANTICIPOS A CONTRATISTAS	700.000
12	10		INGRESOS POR PERCIBIR	3.000.000
13			TRANSFERENCIAS PARA GASTOS DE CAPITAL	116.000
13	03		DE OTRAS ENTIDADES PUBLICAS	116.000
13	03	002	DE LA SUBSECRETARIA DE DESARROLLO REGIONAL Y ADMINISTRATIVO	111.000
13	03	004	DE LA SUBSECRETARIA DE EDUCACION	0
13	03	005	DEL TESORO PÚBLICO	5.000
15			SALDO INICIAL DE CAJA	17.000.000
15	01		SALDO INICIAL NETO DE CAJA	17.000.000

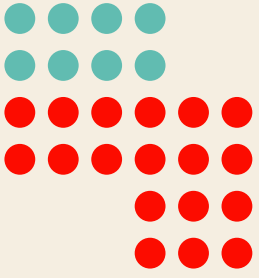

ANEXO 9

TRAMITACIÓN 2023 FUNDACIONES
Y ASOCIACIONES



NOMBRE FUNDACION O ASOCIACION	REGISTRO CIVIL	SOLICITUD INSCRIPCION REG. CIVIL	MAIL INFORM. RESOLUCION	MATERIA	DEPOSITO	RESOLUCION	Nº	FALLO	ENCAR-BO	NOTIFICA- CION CARTA CERTIF
ASOCIACION DE SALUD COLABORATIVA CHOKO	341377	04/01/2023	04/01/2023	CONSTITUCION	04/01/2023	04/01/2023	1	CONFORMIDAD	JCA	11/01/2023
FUNDACION ENDOWMENT UNAB	OK	04/01/2023	04/01/2023	DISOLUCION	03/01/2023	04/01/2023	2	CONFORMIDAD	JVG	11/01/2023
ORGANIZACIONES COMUNITARIAS	-----	-----	-----	-----	-----	-----	3	-----	-----	-----
ORGANIZACIONES COMUNITARIAS	-----	-----	-----	-----	-----	-----	4	-----	-----	-----
ORGANIZACIONES COMUNITARIAS	-----	-----	-----	-----	-----	-----	5	-----	-----	-----
FUNDACION DESARROLLO PARA TODOS			10/01/2023	CONSTITUCION	06/01/2023	09/01/2023	6	RECHAZA	JVG	11/01/2023
FUNDACION VON BORRIES FAMILY FOUNDATION	341484	10/01/2023	10/01/2023	CONSTITUCION	09/01/2023	09/01/2023	7	CONFORMIDAD	JACI	11/01/2023
FUNDACION ACOMPANANDO-T	341593	10/01/2023	10/01/2023	CONSTITUCION	10/01/2023	10/01/2023	8	CONFORMIDAD	JACI	11/01/2023
FUNDACION OCEAN WISE CHILE	341510	10/01/2023	10/01/2023	CONSTITUCION	10/01/2022	10/01/2022	9	CONFORMIDAD	JCA	11/01/2023
ORGANIZACIONES COMUNITARIAS	-----	-----	-----	-----	-----	-----	10	-----	-----	-----
ORGANIZACIONES COMUNITARIAS	-----	-----	-----	-----	-----	-----	11	-----	-----	-----
FUND. PARA LA INFORMACION Y DIFUSION DEL CAMBIO CLIMATICO CLIMATE TRACKER	341841	12/01/2023	12/01/2023	CONSTITUCION	10/01/2023	11/01/2023	12	CONFORMIDAD	JACI	11/01/2023
FUNDACION PARA EL DESARROLLO DEL DEPORTE Y BIENESTAR INTERSPORTAMENT	341831	13/01/2023	13/01/2023	CONSTITUCION	11/01/2023	13/01/2023	13	CONFORMIDAD	JACI	17/01/2023
FUNDACION SOCIEDAD CHILENA DE MEDIACION	341840	13/01/2023	13/01/2023	CONSTITUCION	11/01/2023	13/01/2023	14	CONFORMIDAD	JVG	17/01/2023
CORPORACION SENTIDO CIVICO	341871	16/01/2023	13/01/2023	CONSTITUCION	12/01/2023	13/01/2023	15	CONFORMIDAD	JVG	17/01/2023
ORGANIZACIONES COMUNITARIAS	-----	-----	-----	-----	-----	-----	16	-----	-----	-----
FUNDACION CULTURAL NUESTRA SEÑORA DE FATIMA			13/01/2023	CONSTITUCION	12/01/2023	13/01/2023	17	OBJETA	JVG	17/01/2023
FUNDACION PARA LA PROMOC. DEL DESARROLLO SOCIAL Y EDUCACIONAL PROA			13/01/2023	SUSPENSION	13/01/2023	13/01/2023	18	OBJETA	JVG	17/01/2023
ORGANIZACIONES COMUNITARIAS	-----	-----	-----	-----	-----	-----	19	-----	-----	-----
CORPORACION SENTIDO CIVICO	341871	16/01/2023	16/01/2023	CONSTITUCION	14/01/2023	14/01/2023	20	CONFORMIDAD	JVG	17/01/2023
COLECTIVO ARTISTICO CIRCO VIRTUAL			16/01/2023	CONSTITUCION	13/01/2023	15/01/2023	21	OBJETA	JVG	17/01/2023
FUNDACION SOCIAL CULTURAL LABORAL Y SEGURIDAD MARVISUR LAS CONDES	341833	17/01/2023	17/01/2023	CONSTITUCION	17/01/2023	17/01/2023	22	CONFORMIDAD	JVG	17/01/2023
CORPORACION ONCOMAMÁS			19/01/2023	MODIF. ESTATUT	18/01/2023	19/01/2023	23	SOL. ANTECED.	JVG	21/01/2023
FUNDACION CAPACITAS FUSION TEATRO APLICADO EN EDUCACION SALUD Y COMUNIDAD	OK	20/01/2023	20/01/2023	DISOLUCION	19/01/2023	19/01/2023	24	CONFORMIDAD	JVG	21/01/2023
FUNDACION SOLIDARIA JUNTOS PODEMOS	343069	20/01/2023	20/01/2023	CONSTITUCION	19/01/2023	19/01/2023	25	CONFORMIDAD	JVG	21/01/2023
FUNDACION SOKI			20/01/2023	CONSTITUCION	19/02/2023	20/01/2023	26	OBJETA	JVG	21/01/2023
FUNDACION CUENCA		ANULADA	20/01/2023	CONSTITUCION	18/01/2023	20/01/2023	27	OBJETA	JVG	-----
FUNDACION DE BENEF. MEDIOAMBIENTAL CIENTIFICA Y CULTURAL MEDITERRA			20/01/2023	CONSTITUCION	20/01/2022	20/01/2023	28	ACREDITASE	JVG	21/01/2023
FUNDACION CASA TRIBA		REPOSICION	20/01/2023	CONSTITUCION	19/01/2022	20/01/2022	29	ACREDITASE	JCA	21/01/2023
			-----	CONSTITUCION	20/01/2023	20/01/2023	30	ANULA	-----	21/01/2023



FUNDACION CUENCA	342179	20/01/2023	20/01/2023	CONSTITUCION	18/01/2023	20/01/2023	31	CONFORMIDAD	JVG	21/01/2023
FUNDACION MIPACAREU			21/01/2023	CONSTITUCION	20/01/2022	21/01/2023	32	OBJETA	JVG	21/01/2023
FUNDACION PARA LA INCLUSION LABORAL DE PERSONAS CON DISCAPACIDAD EUROFIRMS	342238	27/01/2023	27/01/2021	CONSTITUCION	23/01/2022	23/01/2023	33	CONFORMIDAD	JCA	27/01/2023
ASOC. DE MUJ. VINCULADAS A LA INDUSTRIA NAVIERA Y COM. INTERNACIONAL WISTA CHILE			27/01/2023	MODIF. ESTATUT	20/01/2023	23/01/2023	34	RECHAZA	JCA	27/01/2023
FUNDACION FAMILIAS EMPRESARIAS DE CHILE	OK	27/01/2023	27/01/2023	MODIF. ESTATUT	23/01/2023	25/01/2023	35	CONFORMIDAD	JVG	27/01/2023
ASOCIACION CHILENA DE AGRUPACIONES ONCOLOGICAS	OK	06/03/2023	27/01/2023	MODIF. ESTATUT	23/01/2023	25/01/2023	36	CONFORMIDAD	JVG	27/01/2023
FUNDACION DEPORTIVA SEGUIMOS JUGANDO			30/01/2023	CONSTITUCION	25/01/2023	26/01/2023	37	OBJETA	JVG	27/01/2023
FUNDACION TIERRA NUESTRA			27/01/2023	CONSTITUCION	25/01/2023	26/01/2023	38	OBJETA	JVG	27/01/2023
FUND. DE APOYO DESAR. PROF. Y MEJORA DE LOS AMB. LABORALES DE LOS LUGARES PARA ENSEÑAR			27/01/2023	CONSTITUCION	27/01/2023	27/01/2023	39	OBJETA	JCA	27/01/2023
ORGANIZACIONES COMUNITARIAS	-----	-----	-----	-----	-----	-----	40	-----	-----	-----
ASOCIACION FITOTERAPEUTICA CANNAMED	342403	31/01/2023	31/01/2023	CONSTITUCION	23/01/2023	23/01/2023	41	CONFORMIDAD	JACI	27/01/2023
CORPORACION AUTOTELICA			31/01/2023	REPOSICION	27/01/2023	28/01/2023	42	CONFORMIDAD	JVG	01/02/2023
ORGANIZACIONES COMUNITARIAS	-----	-----	-----	-----	-----	-----	43	-----	-----	-----
BIENESTAR Y EQUILIBRIO GLOBAL FUNDACION	342517	03/02/2023	03/02/2023	CONSTITUCION	27/01/2023	30/01/2023	44	CONFORMIDAD	JVG	01/02/2023
CORPORACION DNCOMAMAS	OK	03/02/2023	03/02/2023	MODIF. ESTATUT	29/01/2023	30/01/2023	45	CONFORMIDAD	JVG	01/02/2023
CORPORACION AUTOTELICA	342522	03/02/2023	03/02/2023	CONSTITUCION	25/01/2023	30/01/2023	46	CONFORMIDAD	JVG	01/02/2023
FUNDACION PARA LA SALUD MENTAL EUTHYMA	342518	03/02/2023	03/02/2023	CONSTITUCION	20/01/2023	30/01/2023	47	CONFORMIDAD	JVG	01/02/2023
FUND. DE BENEF. PUBLICA MEDIOAMBIENTAL CIENTIFICA Y CULT. MEDITERRA	342519	03/02/2023	03/02/2023	CONSTITUCION	20/01/2023	31/01/2023	48	CONFORMIDAD	JCA	01/02/2023
FUND. GLOBAL YOUNG ENTREPRENEURS CONO SUR	342513	03/02/2023	03/02/2023	CONSTITUCION	27/01/2023	31/01/2023	49	CONFORMIDAD	JCA	01/02/2023
FUNDACION CULTURAL LEYENDAS	OK	03/02/2023	03/02/2023	MODIF. ESTATUT	26/01/2023	31/01/2023	50	CONFORMIDAD	JVG	01/02/2023
CORPORACION DE TUNELES Y ESPACIOS SUBTERRANEOS CTES CHILE			03/02/2023	CONSTITUCION	31/01/2023	01/02/2023	51	OBJETA	JVG	01/02/2023
FUNDACION CREATIVO EXPERIENCIA POSITIVAS PARA LA INFANCIA	OK	03/02/2023	03/02/2023	MODIF. ESTATUT	31/01/2023	01/02/2023	52	CONFORMIDAD	JVG	01/02/2023
FUNDACION NIÑAS VALIENTES	OK	03/02/2023	03/02/2023	MODIF. ESTATUT	31/01/2023	01/02/2023	53	CONFORMIDAD	JVG	01/02/2023
FUNDACION SIGO CONTIGO INSPIRADA EN LA OBRA DE DON BOSCO	OK	07/02/2023	07/02/2023	MODIF. ESTATUT	31/01/2023	01/02/2023	54	CONFORMIDAD	JVG	01/02/2023
FUNDACION FAMILIA GUZMAN HARGBOUS	OK	03/02/2023	03/02/2023	MODIF. ESTATUT	31/01/2023	01/02/2023	55	CONFORMIDAD	JVG	01/02/2023
SIN TEXTO	-----	-----	-----	-----	-----	-----	56	-----	-----	-----
FUNDACION SUEÑO PAIS			03/03/2023	CONSTITUCION	01/02/2023	02/02/2023	57	OBJETA	JVG	08/02/2023
FUNDACION SOKI	342647	07/02/2023	07/02/2023	CONSTITUCION	02/02/2023	02/02/2023	58	CONFORMIDAD	JCA	08/02/2023
FUNDACION ENTORNO COLECTIVO	342649	07/02/2023	07/02/2023	CONSTITUCION	03/02/2023	03/02/2023	59	CONFORMIDAD	JCA	08/02/2023
SIN TEXTO	-----	-----	-----	-----	-----	-----	60	-----	-----	-----
ORGANIZACIONES COMUNITARIAS	-----	-----	-----	-----	-----	-----	61	-----	-----	-----
ORGANIZACIONES COMUNITARIAS	-----	-----	-----	-----	-----	-----	62	-----	-----	-----



ORGANIZACIONES COMUNITARIAS	-----	-----	-----	-----	-----	-----	63	-----	-----	-----
ORGANIZACIONES COMUNITARIAS	-----	-----	-----	-----	-----	-----	64	-----	-----	-----
ORGANIZACIONES COMUNITARIAS	-----	-----	-----	-----	-----	-----	65	-----	-----	-----
ORGANIZACIONES COMUNITARIAS	-----	-----	-----	-----	-----	-----	66	-----	-----	-----
FUNDACION PARA LA PROMOCION DEL DESARROLLO SOCIAL Y EDUCACIONAL PROACCION			07/02/2023	CONSTITUCION	02/02/2023	06/02/2022	67	OBJETA	JVG	08/02/2023
CORPORACION EVOLMED			07/02/2023	CONSTITUCION	03/02/2023	06/02/2023	68	OBSERVA	JVG	08/02/2023
FUNDACION CASA TRIBA			08/02/2023	CONSTITUCION	27/01/2023	06/02/2023	69	ACOGE REPOS	JCA	08/02/2023
FUNDACION PARA LA JUSTICIA AMBIENTAL	342684	09/02/2023	09/02/2023	CONSTITUCION	06/02/2023	07/02/2023	70	CONFORMIDAD	JVG	08/02/2023
FUNDACION CENTRO DE ESTUDIOS NUEVA POLITICA EXTERIOR	342646	07/02/2023	07/02/2023	CONSTITUCION	07/02/2023	07/02/2023	71	CONFORMIDAD	JACI	08/02/2023
FUNDACION TIERRA NUESTRA	342686	09/02/2023	09/02/2023	CONSTITUCION	09/02/2023	08/02/2023	72	CONFORMIDAD	JVG	08/02/2023
ORGANIZACIONES COMUNITARIAS	-----	-----	-----	-----	-----	-----	73	-----	-----	-----
FUNDACION MEJOR LUGAR PARA ENSEÑAR	342685	09/02/2023	09/02/2023	CONSTITUCION	06/02/2023	09/02/2023	74	CONFORMIDAD	JCA	21/02/2023
FUNDACION CASA TRIBA	342687	09/02/2023	09/02/2023	CONSTITUCION	09/02/2023	09/02/2023	75	CONFORMIDAD	JCA	21/02/2023
ORGANIZACIONES COMUNITARIAS	-----	-----	-----	-----	-----	-----	76	-----	-----	-----
ORGANIZACIONES COMUNITARIAS	-----	-----	-----	-----	-----	-----	77	-----	-----	-----
ORGANIZACIONES COMUNITARIAS	-----	-----	-----	-----	-----	-----	78	-----	-----	-----
ORGANIZACIONES COMUNITARIAS	-----	-----	-----	-----	-----	-----	79	-----	-----	-----
FUNDACION SUEÑO PAIS	342797	14/02/2023	14/02/2023	CONSTITUCION	10/02/2023	13/02/2023	80	CONFORMIDAD	JCA	23/02/2023
FUNDACION AKTOS CHILE	OK	14/02/2023	14/02/2023	MODIF. ESTATUT	10/02/2023	13/02/2023	81	CONFORMIDAD	JCA	23/02/2023
FUNDACION IMPACTO	OK	14/02/2023	14/02/2023	MODIF. ESTATUT	13/02/2023	13/02/2023	82	CONFORMIDAD	JCA	23/02/2023
FUND. NAC. PARA LA ACCESIBILIDAD, EL DISEÑO UNIV. Y LA INCLUSION SOCIAL	OK	14/02/2023	14/02/2023	MODIF. ESTATUT	13/02/2023	14/02/2023	83	CONFORMIDAD	JCA	23/02/2023
FUNDACION ENCUENTRA TU LUGAR	343018	16/02/2023	16/02/2023	CONSTITUCION	14/02/2023	14/02/2023	84	CONFORMIDAD	JCA	23/02/2023
FUNDACION INSTITUTO ODONTOLOGICO DE CIENCIAS			21/02/2023	CONSTITUCION	15/02/2023	16/02/2023	85	MANT. OBJECIONES	JCA	23/02/2023
FUND. GENOMA EDUCACION SALUD MENTAL Y GESTION EMOCIONAL	343150	21/02/2023	21/02/2023	CONSTITUCION	16/02/2023	16/02/2023	86	CONFORMIDAD	JACI	23/02/2023
CORPORACION EDUCACIONAL EL COIGUE			23/02/2023	CONSTITUCION	06/02/2023	21/02/2023	87	RAT. PODER	JCA	23/02/2023
FUNDACION PARA LA PROMOCION DEL DESARROLLO SOCIAL Y EDUCACIONAL PROACCION	343188	23/02/2023	23/02/2023	CONSTITUCION	20/02/2023	21/02/2023	88	CONFORMIDAD	JCA	23/02/2023
FUNDACION CSAV			22/02/2023	CONSTITUCION	20/02/2023	21/02/2023	89	OBJETA	JCA	23/02/2023
FUNDACION LINFOMA CHILE	343175	23/02/2023	23/02/2023	CONSTITUCION	22/02/2023	22/02/2023	90	CONFORMIDAD	JACI	23/02/2023
CORPORACION EVOLMED	343236	23/02/2023	23/02/2023	CONSTITUCION	22/02/2023	22/02/2023	91	CONFORMIDAD	JCA	23/02/2023
FUNDACION CARDIO ONCO			28/02/2023	DISOLUCION	20/02/2023	22/02/2023	92	PREVIO	JCA	01/03/2023
CORPORACION EDUCACIONAL PITT STOPP			28/02/2023	MODIF. ESTATUT	15/02/2023	23/02/2023	93	RECHAZA	JCA	01/03/2023
FUND. NAC. PARA LA ACCESIBILIDAD EL DISEÑO UNIVERSAL Y LA INCLUSION SOCIAL	OK	28/02/2023	28/02/2023	MODIF. ESTATUT	23/02/2023	23/02/2023	94	CONFORMIDAD	JCA	01/03/2023



ASOCIACION FITOTERAPEUTICA LA CURA VERDE	344714	28/02/2023	28/02/2023	CONSTITUCION	24/02/2023	24/02/2023	95	CONFORMIDAD	JCA	01/03/2023
ORGANIZACIONES COMUNITARIAS	-----	-----	-----	-----	-----	-----	96	-----	-----	-----
ORGANIZACIONES COMUNITARIAS	-----	-----	-----	-----	-----	-----	97	-----	-----	-----
ORGANIZACIONES COMUNITARIAS	-----	-----	-----	-----	-----	-----	98	-----	-----	-----
ORGANIZACIONES COMUNITARIAS	-----	-----	-----	-----	-----	-----	99	-----	-----	-----
ORGANIZACIONES COMUNITARIAS	-----	-----	-----	-----	-----	-----	100	-----	-----	-----
ASOCIACION EX ALUMNAS VILLA MARIA ACADEMY	OK	28/02/2023	28/02/2023	MODIF. ESTATUT	27/02/2023	27/02/2023	101	CONFORMIDAD	JVG	01/03/2023
FUNDACION DESARROLLO PARA TODOS	343237	28/02/2023	28/02/2023	CONSTITUCION	27/02/2023	28/02/2023	102	CONFORMIDAD	JACI	01/03/2023
FUND. PARA LA DEFENSA Y PROMOCION DE DERECHOS ESENCIALES RE-ACCIONA CHILE	OK	09/03/2023	01/03/2023	MODIF. ESTATUT	28/02/2023	28/02/2023	103	CONFORMIDAD	JVG	01/03/2023
ONG WOMEN IN MINING CHILE	OK	01/03/2023	01/03/2023	MODIF. ESTATUT	24/02/2023	28/02/2023	104	CONFORMIDAD	JVG	01/03/2023
FUNDACION NOVUM	343342	01/03/2023	28/02/2023	CONSTITUCION	28/02/2023	28/02/2023	105	CONFORMIDAD	JACI	01/03/2023
FUNDACION ANDARES PARA LA VIVIENDA Y EL DESARROLLO DE PERSONAS CON DISCAPACIDAD			28/02/2023	CONSTITUCION	21/02/2023	28/02/2023	106	ACREDITESE	JCA	01/03/2023
CORP. SISTEMA DE GESTIÓN DE NEUMÁTICOS FUERA DE USO VALORA MÁS	344113	09/03/2023	09/03/2023	CONSTITUCION	23/02/2023	01/03/2022	107	CONFORMIDAD	JVG	01/03/2023
FUNDACION LLEKN DIGITAL	343345	01/03/2023	01/03/2023	CONSTITUCION	19/02/2023	01/03/2023	108	CONFORMIDAD	JCA	01/03/2023
ASOCIACION CHILENA DE AGRUPACIONES ONCOLÓGICAS		02/03/2023	02/03/2023	MODIF. ESTATUT	27/02/2023	02/03/2023	109	CONFORMIDAD	JVG	02/03/2023
CORPORACION DE TUNELES Y ESPACIOS SUBTERRANEOS CTES CHILE		02/03/2023	02/03/2023	CONSTITUCION	01/03/2023	02/03/2023	110	CONFORMIDAD	JVG	02/03/2023
CORPORACION COMITÉ DE ASFALTOS DE CHILE			09/03/2023	CONSTITUCION	02/03/2023	02/03/2023	111	OBSERVA	JVG	07/03/2023
FUNDACION DEL NORTE GRANDE	343635	03/03/2023	03/03/2023	CONSTITUCION	03/03/2023	03/03/2023	112	CONFORMIDAD	JCA	07/03/2023
FUNDACION PARA LA EDUCACIÓN DIGITAL			09/03/2023	CONSTITUCION	02/03/2023	06/03/2023	113	OBSERVA	JVG	07/03/2023
FUNDACION PARA EL PROGRESO Y LIDERAZGO DE LA MUJER	344060	09/03/2023	09/03/2023	CONSTITUCION	04/03/2023	07/03/2023	114	CONFORMIDAD	JVG	07/03/2023
FUNDACION CORAL VERDE PARA LA CONSERVACION DEL MEDIOAMBIENTE Y VIDA SILVESTRE			08/03/2023	CONSTITUCION	03/03/2023	07/03/2023	115	OBJETA	JVG	07/03/2023
ASOCIACION FORO POR LA IMPARCIALIDAD JUDICIAL Y LAS LIBERTADES FUNDAMENTALES	345656	14/04/2023	14/04/2023	CONSTITUCION	09/03/2023	09/03/2023	116	OBJETA	JVG	11/03/2023
FUNDACION INSTITUTO ODONTOLÓGICO DE CIENCIAS O FDC	344062	10/03/2023	10/03/2023	CONSTITUCION	10/03/2023	10/03/2023	117	CONFORMIDAD	JCA	11/03/2023
ASOCIACION CHILENA DE DERECHO DE AGUAS			10/03/2023	CONSTITUCION	06/03/2023	10/03/2023	118	OBJETA	JVG	11/03/2023
FUNDACION DE BENEFICENCIA MIPACAREU	344033	13/03/2023	13/03/2023	CONSTITUCION	10/03/2023	11/03/2023	119	CONFORMIDAD	JVG	11/03/2023
ASOC. SERBIEN SERVICIO DE BIENESTAR MULTIENTREPRENSAS			13/03/2023	CONSTITUCION	08/03/2023	11/03/2023	120	OBJETA	JCA	11/03/2023
FUNDACION JUVENIL CULTURAL ARTISTICA DEPORTIVA GOTG	344000	13/03/2023	13/03/2023	CONSTITUCION	11/03/2023	13/03/2023	121	CONFORMIDAD	JACI	15/03/2023
FUNDACION LOTTY ROSENFELD			13/03/2023	CONSTITUCION	10/03/2023	13/03/2023	122	OBSERVA	JVG	15/03/2023
FUNDACION TEASISTIMOS	344010	13/03/2023	13/03/2023	CONSTITUCION	10/03/2023	11/03/2023	123	CONFORMIDAD	JACI	15/03/2023
FUNDACION PATRIA PRIMERO	344252	17/03/2023	17/03/2023	CONSTITUCION	14/03/2023	14/03/2023	124	CONFORMIDAD	JCA	15/03/2023
FUD. ANDARES PARA LA VIVIENDA Y DESARROLLO DE PERSONAS CON DISCAPACIDAD	344276	17/03/2023	17/03/2023	CONSTITUCION	14/03/2023	14/03/2023	125	CONFORMIDAD	JCA	15/03/2023
FUNDACION CSAV	344270	17/03/2023	17/03/2023	CONSTITUCION	14/03/2023	14/03/2023	126	CONFORMIDAD	JCA	15/03/2023



FUNDACION LOTTY ROSENFELD	344261	17/03/2023	17/03/2023	CONSTITUCION	10/03/2023	15/03/2023	127	CONFORMIDAD	JVG	15/03/2023
CORPORACION EDUCACIONAL EL COIGÜE	346713	17/03/2023	17/03/2023	CONSTITUCION	21/02/2023	15/03/2023	128	CONFORMIDAD	JCA	15/03/2023
ASOCIACION DE DEMENCIA FRONTOTEMPORAL	344615	17/03/2023	17/03/2023	CONSTITUCION	15/03/2023	15/03/2023	129	CONFORMIDAD	JACI	15/03/2023
ORGANIZACIONES COMUNITARIAS	-----	-----	-----	-----	-----	-----	130	-----	-----	-----
ORGANIZACIONES COMUNITARIAS	-----	-----	-----	-----	-----	-----	131	-----	-----	-----
ORGANIZACIONES COMUNITARIAS	-----	-----	-----	-----	-----	-----	132	-----	-----	-----
FUNDACION LINKAS	344263	17/03/2023	17/03/2023	CONSTITUCION	16/03/2023	16/03/2023	133	CONFORMIDAD	JACI	16/03/2023
ORGANIZACIONES COMUNITARIAS	-----	-----	-----	-----	-----	-----	134	-----	-----	-----
ORGANIZACIONES COMUNITARIAS	-----	-----	-----	-----	-----	-----	135	-----	-----	-----
ORGANIZACIONES COMUNITARIAS	-----	-----	-----	-----	-----	-----	136	-----	-----	-----
ORGANIZACIONES COMUNITARIAS	-----	-----	-----	-----	-----	-----	137	-----	-----	-----
ORGANIZACIONES COMUNITARIAS	-----	-----	-----	-----	-----	-----	138	-----	-----	-----
ORGANIZACIONES COMUNITARIAS	-----	-----	-----	-----	-----	-----	139	-----	-----	-----
FUNDACION ANTESIS	344275	20/03/2023	20/03/2023	CONSTITUCION	18/03/2023	20/03/2023	140	CONFORMIDAD	JACI	21/03/2023
FUNDACION DIALOGO INCLUSIVO			20/03/2023	CONSTITUCION	20/03/2022	20/03/2022	141	OBSERVA	JVG	21/03/2023
ALIANZA VALOR MINERO	OK	20/03/2023	20/03/2023	DISOLUCION	17/03/2023	20/03/2023	142	CONFORMIDAD	JVG	21/03/2023
FUNDACION QUE AYUDA Y COBIJA SOMA BLUE	3444246	20/03/2023	20/03/2023	CONSTITUCION	20/03/2023	20/03/2023	143	CONFORMIDAD	JACI	21/03/2023
CORPORACION CHILE CONVERGE			23/03/2023	MODIF. ESTATUT	17/03/2023	21/03/2023	144	OBJETA	JVG	21/03/2023
ORGANIZACIONES COMUNITARIAS	-----	-----	-----	-----	-----	-----	145	-----	-----	-----
ORGANIZACIONES COMUNITARIAS	-----	-----	-----	-----	-----	-----	146	-----	-----	-----
ASOCIACION PRANA SANA	344638	23/03/2023	23/03/2023	CONSTITUCION	22/03/2023	22/03/2023	147	CONFORMIDAD	JACI	24/03/2023
FUNDACION EDUVAL	344624	23/03/2023	23/03/2023	CONSTITUCION	22/03/2023	22/03/2023	148	CONFORMIDAD	JCA	24/03/2023
ONG DE DESARROLLO PARA LA INCLUSIÓN E IGUALDAD EN EL EMPLEO JUVENIL	OK	28/03/2023	28/03/2023	DISOLUCION	22/03/2023	24/03/2023	149	CONFORMIDAD	JVG	24/03/2023
FUND. PARA EL FOMENTO Y DESARROLLO DE LA PROVINCIA DE PETORCA			28/03/2023	MODIF. ESTATUT	23/03/2023	24/03/2023	150	OBSERVA	JVG	24/03/2023
FUNDACION CHILE PAIS PUENTE			28/03/2023	CONSTITUCION	24/03/2023	27/03/2023	151	OBSERVA	JVG	31/03/2023
FUNDACION DIALOGO INCLUSIVO		31/03/2023	31/03/2023	CONSTITUCION	27/03/2023	27/03/2023	152	CONFORMIDAD	JVG	31/03/2023
CAMARA INTERNACIONAL DEL LITIO			28/03/2023	CONSTITUCION	27/03/2023	28/03/2023	153	OBJETA	JVG	31/03/2023
ASOCIACION CHILENA POR LA SALUD MENTAL	345091	31/03/2023	31/03/2023	CONSTITUCION	29/03/2023	29/03/2023	154	CONFORMIDAD	JACI	31/03/2023
FUNDACION CENTRO DE AYUDA CONTRA LA VIOLENCIA INTRAFAMILIAR	345003	03/04/2023	03/04/2023	CONSTITUCION	31/03/2023	31/03/2023	155	CONFORMIDAD	JCA	31/03/2023
FUNDACION LAS GAVIOTAS	344985	04/04/2023	04/04/2023	CONSTITUCION	31/03/2023	31/03/2023	156	CONFORMIDAD	JCA	31/03/2023
FUND. CONEXIONES INCLUSIVAS PARA EL MUNDO	OK	03/04/2023	03/04/2023	MODIF. ESTATUT	30/03/2023	31/03/2023	157	CONFORMIDAD	JVG	31/03/2023
ORGANIZACIONES COMUNITARIAS	-----	-----	-----	-----	-----	-----	158	-----	-----	-----



ASOCIACION CULTURAL CHE ARGENTINOS	345090	04/04/2023	04/04/2023	CONSTITUCION	03/04/2023	03/04/2023	159	CONFORMIDAD	JACI	10/04/2023
CORPORACION COMITÉ DE ASFALTOS DE CHILE	345078	04/04/2023	04/04/2023	CONSTITUCION	03/04/2023	04/04/2023	160	CONFORMIDAD	JVG	10/04/2023
FUNDACION HUERTOS SAN BENITO			04/04/2023	CONSTITUCION	03/04/2023	04/04/2023	161	OBSERVA	JVG	10/04/2023
FUNDACION DESARROLLO TERRITORIAL			04/04/2023	CONSTITUCION	03/04/2023	04/04/2023	162	OBJETA	JVG	10/04/2023
CORPORACION EDUCACIONAL PITT STOPP	OK	05/04/2023	05/04/2023	MODIF. ESTATUT	03/04/2023	05/04/2023	163	CONFORMIDAD	JVG	10/04/2023
ORGANIZACIONES COMUNITARIAS	-----	-----	-----	-----	-----	-----	164	-----	-----	-----
FUNDACION SEXUALIDAD CONSENTIDA	345348	06/04/2023	06/04/2023	CONSTITUCION	05/04/2023	06/04/2023	165	CONFORMIDAD	JVG	10/04/2023
ORGANIZACIONES COMUNITARIAS	-----	-----	-----	-----	-----	-----	166	-----	-----	-----
FUNDACION DESARROLLO TERRITORIAL	345385	14/04/2023	14/04/2023	CONSTITUCION	10/04/2023	10/04/2023	167	CONFORMIDAD	JCA	10/04/2023
FUND. DEPORTIVA EDUCACIONAL Y CULTURAL DRAGONFLY			14/04/2023	CONSTITUCION	06/04/2023	10/04/2023	168	OBJETA	JVG	10/04/2023
ORGANIZACIONES COMUNITARIAS	-----	-----	-----	-----	-----	-----	169	-----	-----	-----
ORGANIZACIONES COMUNITARIAS	-----	-----	-----	-----	-----	-----	170	-----	-----	-----
FUND. PARA EL FOMENTO Y DESARROLLO DE LA PROVINCIA DE PETORCA			14/04/2023	MODIF. ESTATUT	21/03/2023	11/04/2023	171	ACREDITAR DIR	JVG	13/04/2023
CORPORACION CHILE CONVERGE	OK	14/04/2023	14/04/2023	MODIF. ESTATUT	10/04/2023	11/04/2023	172	CONFORMIDAD	JVG	13/04/2023
FUNDACION CHILE PAIS PUENTE	345392	14/04/2023	14/04/2023	CONSTITUCION	12/04/2023	12/04/2023	173	CONFORMIDAD	JCA	13/04/2023
FUNDACION VIDA, SALUD Y CIENCIA	OK	14/04/2023	14/04/2023	MODIF. ESTATUT	10/04/2023	13/04/2023	174	CONFORMIDAD	JVG	13/04/2023
CORP. DE MEDICINA INTERVENCIONAL DE PRECISION Y TERAPIA CELULAR AVANZADA			14/04/2023	CONSTITUCION	12/04/2023	13/04/2023	175	OBSERVA	JVG	13/04/2023
FUNDACION CORNEA CHILE	345663	14/04/2023	14/04/2023	CONSTITUCION	12/04/2023	13/04/2023	176	CONFORMIDAD	JVG	13/04/2023
ASOCIACION FORO POR LA IMPARCIALIDAD JUDICIAL Y LAS LIBERTADES FUNDAMENTALES	345656	14/04/2023	14/04/2023	CONSTITUCION	13/04/2023	13/04/2023	177	CONFORMIDAD	JCA	13/04/2023
SERV. DE BIENESTAR DEL PERSONAL DE POCH Y ASOCIADOS CONSULTORAS INTEGRADAS			14/04/2023	MODIF. ESTATUT	27/03/2023	13/04/2023	178	RECHAZA	JCA	13/04/2023
FUNDACION DESCUBREME			14/04/2023	MODIF. ESTATUT	12/04/2023	13/04/2023	179	RECHAZA	JCA	13/04/2023
FUNDACION BOSKO FOREST			17/04/2023	CONSTITUCION	13/04/2023	17/04/2023	180	OBJETA	JVG	24/04/2023
ORGANIZACIONES COMUNITARIAS	-----	-----	-----	-----	-----	-----	181	-----	-----	-----
ORGANIZACIONES COMUNITARIAS	-----	-----	-----	-----	-----	-----	182	-----	-----	-----
ORGANIZACIONES COMUNITARIAS	-----	-----	-----	-----	-----	-----	183	-----	-----	-----
ORGANIZACIONES COMUNITARIAS	-----	-----	-----	-----	-----	-----	184	-----	-----	-----
ORGANIZACIONES COMUNITARIAS	-----	-----	-----	-----	-----	-----	185	-----	-----	-----
ORGANIZACIONES COMUNITARIAS	-----	-----	-----	-----	-----	-----	186	-----	-----	-----
COMITÉ REPRESENTATIVO DE LAS ENTIDADES JUDIAS DE CHILE	OK	25/04/2023	25/04/2023	MOD. ESTAT. Y DIR	20/04/2023	24/04/2023	187	CONFORMIDAD	JVG	24/04/2023
FUND. DE BENEFICENCIA PUBLICA HACKER 9 HOUSE O FUND. HACKER 9 HOUSE			20/04/2023	CONSTITUCION	14/04/2023	18/04/2023	188	OBJETA	JCA	24/04/2023
FUNDACION CAMINATAS	OK	20/04/2023	20/04/2023	MODIF. ESTATUT	19/04/2023	19/04/2023	189	CONFORMIDAD	JVG	24/04/2023
FUND. PARA LA EDUCACION LA COMUNICACION LA SALUD Y LA CULTURA AQUI NOS VEMOS	346030	20/04/2023	20/04/2023	CONSTITUCION	19/04/2023	20/04/2023	190	CONFORMIDAD	JACI	24/04/2023



FUNDACION HUERTOS SAN BENITO	346028	21/04/2023	21/04/2023	CONSTITUCION	20/04/2023	20/04/2023	191	CONFORMIDAD	JCA	24/04/2023
FUNDO. DE BENEFICENCIA PUBLICA HACKER 9 HOUSE O FUND. HACKER 9 HOUSE	346037	21/04/2023	21/04/2023	CONSTITUCION	20/04/2023	20/04/2023	192	CONFORMIDAD	JCA	24/04/2023
CORPORACION CLUB DE ENGANCHE ECUESTRE DE CHILE	346074	21/04/2023	21/04/2023	CONSTITUCION	20/04/2023	20/04/2023	193	CONFORMIDAD	JVG	24/04/2023
FUNDACION DEL AGUA	OK	21/04/2023	21/04/2023	MODIF. ESTATUT	19/04/2023	20/04/2023	194	CONFORMIDAD	JVG	24/04/2023
CORPORACION INSTITUTO EN SOCIOECOLOGIA COSTERA	OK	21/04/2023	21/04/2023	MODIF. ESTATUT	20/04/2023	20/04/2023	195	CONFORMIDAD	JVG	24/04/2023
FUNDACION PARA LA INCLUSION Y EL DESARROLLO INTEGRAL O FUND. INFINITY	346166	24/04/2023	24/04/2023	CONSTITUCION	21/04/2023	22/04/2023	196	CONFORMIDAD	JACI	24/04/2023
FUNDACION OD SMARTCITY	OK	24/04/2023	24/04/2023	MODIF. ESTATUT	21/04/2023	24/04/2023	197	CONFORMIDAD	JVG	24/04/2023
FUNDACION DEMOCRACIA Y SOCIEDAD	346157	24/04/2023	24/04/2023	CONSTITUCION	21/04/2023	24/04/2023	198	CONFORMIDAD	JACI	24/04/2023
FUNDACION TAREA PAIS	OK	03/05/2023	03/05/2023	MODIF. ESTATUT	21/04/2023	24/04/2023	199	CONFORMIDAD	JVG	24/04/2023
CORPORACION BIRD TODOS RECICLAMOS	346384	25/04/2023	25/04/2023	CONSTITUCION	24/04/2023	25/04/2023	200	CONFORMIDAD	JVG	26/04/2023
CORPORACION DRAGONFLY SPIRIT	346380	25/04/2023	25/04/2023	CONSTITUCION	24/04/2023	25/04/2023	201	CONFORMIDAD	JACI	26/04/2023
FUNDACION NUEVO ARTE CONTEMPORANEO	346414	25/04/2023	25/04/2023	CONSTITUCION	25/04/2023	25/04/2023	202	CONFORMIDAD	JCA	26/04/2023
FUND. LATINDAMERICANA PARA EL ESTUDIO DEL HIGADO ALEH			25/04/2023	MODIF. ESTATUT	21/04/2023	25/04/2023	203	RECHAZA	JVG	26/04/2023
FUNDAC. DE BENEFICENCIA PUBLICA FAMILIA RASSMUSS	346701	02/05/2023	02/05/2023	CONSTITUCION	25/04/2023	26/04/2023	204	CONFORMIDAD	JVF	26/04/2023
ORGANIZACIONES COMUNITARIAS	-----	-----	-----	-----	-----	-----	205	-----	-----	-----
ORGANIZACIONES COMUNITARIAS	-----	-----	-----	-----	-----	-----	206	-----	-----	-----
ORGANIZACIONES COMUNITARIAS	-----	-----	-----	-----	-----	-----	207	-----	-----	-----
ORGANIZACIONES COMUNITARIAS	-----	-----	-----	-----	-----	-----	208	-----	-----	-----
ORGANIZACIONES COMUNITARIAS	-----	-----	-----	-----	-----	-----	209	-----	-----	-----
FUNDACION ACOMPAÑANDO PASOS			04/05/2023	CONSTITUCION	28/04/2023	03/05/2023	210	OBJETA	JCA	10/05/2023
ASDC. DE USUARIOS DE MEDICINA COMPLEMENTARIA HERBARIO NATURAL	347119	10/05/2023	10/05/2023	CONSTITUCION	08/05/2023	08/05/2023	211	CONFORMIDAD	JACI	10/05/2023
FUNDACION CASA CULTURAL	347207	10/05/2023	10/05/2023	CONSTITUCION	09/05/2022	09/05/2022	212	CONFORMIDAD	JCA	10/05/2023
FUNDACION EDUCACIONAL SERES			10/05/2023	CONSTITUCION	05/05/2023	09/05/2023	213	OBJETA	JCA	10/05/2023
CORPORACION BOSQUES MEDITERRANEOS			10/05/2023	CONSTITUCION	08/05/2023	09/05/2023	214	RECHAZA	JCA	10/05/2023
FUNDACION CARDIO ONCO	OK	10/05/2023	10/05/2023	DISOLUCION	08/05/2023	09/05/2023	215	CONFORMIDAD	JCA	10/05/2023
CORPORACION SOCIEDAD CHILENA DE LA CRISFERA	347120	10/05/2023	10/05/2023	CONSTITUCION	09/05/2023	09/05/2023	216	CONFORMIDAD	JACI	10/05/2023
FUNDACION EDUCACIÓN MAGICA AHORA			15/05/2023	CONSTITUCION	08/05/2023	15/05/2023	217	RECHAZA	JCA	15/05/2023
SIN TEXTO	-----	-----	-----	-----	-----	-----	218	-----	-----	-----
FUNDACION CASA KANO	OK	15/05/2023	15/05/2023	MODIF. ESTATUT	03/05/2023	15/05/2023	219	CONFORMIDAD	JVG	15/05/2023
FUNDACION CAMARA INTERNACIONAL DEL LITIO	347298	15/05/2023	15/05/2023	CONSTITUCION	15/05/2023	15/05/2023	220	CONFORMIDAD	JCA	15/05/2023
ASOCIACION NACIONAL DE ESPORTS DE CHILE			15/05/2023	CONSTITUCION	12/05/2023	15/05/2023	221	OBSERVA	JVG	15/05/2023
FUNDACION ACOMPAÑANDO PASOS	347556	18/05/2023	18/05/2023	CONSTITUCION	11/05/2023	16/05/2023	222	CONFORMIDAD	JVG	18/05/2023



ORGANIZACIONES COMUNITARIAS	-----	-----	-----	-----	-----	-----	223	-----	-----	-----
FUNDACION CIUDAD EMERGENTE	OK	18/05/2023	18/05/2023	MODIF. ESTATUT	11/05/2023	17/05/2023	224	CONFORMIDAD	JCA	18/05/2023
FUNDACION BOSKO FOREST	347559	18/05/2023	18/05/2023	CONSTITUCION	16/05/2023	17/05/2023	225	CONFORMIDAD	JCA	18/05/2023
FUNDACION ACTIVE LISTENING			18/05/2023	CONSTITUCION	12/05/2023	17/05/2023	226	ACREDITESE	JCA	18/05/2023
CORPORACION GENERACION 1971 SS.CC.			18/05/2023	CONSTITUCION	11/05/2023	17/05/2023	227	RECHAZA	JVG	18/05/2023
CORPORACION DE DESARROLLO TECNOLOGICO			18/05/2023	MODIF. ESTATUT	12/05/2023	17/05/2023	228	OBSERVA	JVG	18/05/2023
CORPORACION BOSQUES MEDITERRANEOS			18/05/2023	CONSTITUCION	16/05/2023	17/05/2023	229	OBSERVA	JVG	18/05/2023
FUNDACION MATIZ	347647	19/05/2023	19/05/2023	CONSTITUCION	15/05/2023	17/05/2023	230	CONFORMIDAD	JVG	19/05/2023
ORGANIZACIONES COMUNITARIAS	-----	-----	-----	-----	-----	-----	231	-----	-----	-----
ORGANIZACIONES COMUNITARIAS	-----	-----	-----	-----	-----	-----	232	-----	-----	-----
ASOC. SOC. CHILENA INTERDISCIPLINARIA DE HUMANIZACION SOCIOSSANITARIA	347657	19/05/2023	19/05/2023	CONSTITUCION	16/05/2023	17/05/2023	233	CONFORMIDAD	JVG	19/05/2023
FUNDACION SOMDS AGUA			19/05/2023	MODIF. ESTATUT	18/05/2023	18/05/2023	234	RECHAZA	JCA	19/05/2023
CORPORACION EDUCABIEN			19/05/2023	CONSTITUCION	17/05/2023	18/05/2023	235	RECHAZA	JVG	19/05/2023
CORP. DE PROF. RELACIONADOS CON LA ADMINISTRACION DE INVERSIONES EN CHILE	OK	19/05/2023	19/05/2023	MODIF. ESTATUT	18/05/2023	18/05/2023	236	CONFORMIDAD	JVG	19/05/2023
ASOCIACION PSICOANALITICA CHILENA			19/05/2023	MODIF. ESTATUT	16/05/2023	19/05/2023	237	RECHAZA	JVG	19/05/2023
ASOCIACION CHILE HISTORIA DIGITAL	347651	19/05/2023	19/05/2023	CONSTITUCION	18/05/2023	19/05/2023	238	CONFORMIDAD	JVG	19/05/2023
CORPORACION PRO DEMOCRACIA	347653	19/05/2023	19/05/2023	CONSTITUCION	19/05/2023	19/05/2023	239	CONFORMIDAD	JACI	19/05/2023
FUNDACION SOMDS AGUA	OK	19/05/2023	19/05/2023	RECTIFICACION	18/05/2023	19/05/2023	240	CONFORMIDAD	JCA	19/05/2023
FUNDACION EDUCACIONAL CIEPOL	OK	22/05/2023	22/05/2023	DISOLUCION	19/05/2023	19/05/2023	241	CONFORMIDAD	JCA	22/05/2023
PROGRAM. DE ASISTENCIA SOCIAL ISRAELITA P.A.S.I			22/05/2023	MODIF. ESTATUT	18/05/2023	20/05/2023	242	OBJETA	JVG	22/05/2023
FUNDACION DE DANZA E INCLUSION B & C			25/05/2023	CONSTITUCION	18/05/2023	23/05/2023	243	OBJETA	JVG	25/05/2023
DNG. AGUA, CLIMA, ENERGÍA MEDIO AMBIENTE			25/05/2023	CONSTITUCION	19/05/2023	23/05/2023	244	OBJETA	JVG	25/05/2023
CORPORACION RUGBY MASTER CHILE	347848	25/05/2023	25/05/2023	CONSTITUCION	23/05/2023	23/05/2023	245	CONFORMIDAD	JACI	25/05/2023
CORPORACION ONCOMAMÁS			25/05/2023	MODIF. ESTATUT	11/05/2023	24/05/2023	246	RECHAZA	JCA	25/05/2023
DRONESAR CHILE			25/05/2023	MODIF. ESTATUT	15/05/2023	24/05/2023	247	OBSERVA	JCA	25/05/2023
ASOC. DE PROD. DE ENVASES Y EMBAL. DE SUST. PELIGROSAS Y/O AGROINDUSTRIALES CAMPO LIMPIO			25/05/2023	CONSTITUCION	22/05/2023	24/05/2023	248	OBSERVA	JVG	25/05/2023
FUNDACION ROMA EDUCA			25/05/2023	CONSTITUCION	22/05/2023	24/05/2023	249	OBJETA	JVG	25/05/2023
FUNDACION DE BENEFICENCIA PUBLICA VALDRICA	347846	25/05/2023	25/05/2023	CONSTITUCION	22/05/2023	24/05/2023	250	CONFORMIDAD	JVG	25/05/2023
CORPORACION 3 X 1			25/05/2023	MODIF. ESTATUT	23/05/2023	24/05/2023	251	DEPOSITESE	JVG	25/05/2023
ORGANIZACIONES COMUNITARIAS	-----	-----	-----	-----	-----	-----	252	-----	-----	-----
ORGANIZACIONES COMUNITARIAS	-----	-----	-----	-----	-----	-----	253	-----	-----	-----
ORGANIZACIONES COMUNITARIAS	-----	-----	-----	-----	-----	-----	254	-----	-----	-----



ORGANIZACIONES COMUNITARIAS	-----	-----	-----	-----	-----	-----	255	-----	-----	-----
ORGANIZACIONES COMUNITARIAS	-----	-----	-----	-----	-----	-----	256	-----	-----	-----
FUNDACION EURECAT LATAM	OK	30/05/2023	30/05/2023	MODIF. ESTATUT	25/05/2023	25/05/2023	257	CONFORMIDAD	JVG	30/05/2023
CORPORACION DE DESARROLLO TECNOLOGICO O CDT	OK	30/05/2023	30/05/2023	MODIF. ESTATUT	24/05/2023	26/05/2023	258	CONFORMIDAD	JVG	30/05/2023
CORP. DE MEDICINA INTERVENCIONAL DE PRECISION Y TERAPIA CELULAR AVANZADA			29/05/2023	CONSTITUCION	03/05/2023	26/05/2023	259	RECHAZA	JCA	30/05/2023
FUNDACION ACTIVE LISTENING	347822	30/05/2023	30/05/2023	CONSTITUCION	12/05/2023	26/05/2023	260	CONFORMIDAD	JCA	30/05/2023
FUNDACION BIBA	347815	30/05/2023	30/05/2023	CONSTITUCION	26/05/2023	26/05/2023	261	CONFORMIDAD	JCA	30/05/2023
ASOCIACION DE NUEVAS FAMILIAS CHILE	347793	30/05/2023	30/05/2023	CONSTITUCION	26/05/2023	26/05/2023	262	CONFORMIDAD	JACI	30/05/2023
FUND. PARA LA COLABORACION ENTRE CHILE Y ESTADOS UNIDOS CHILE MASS			31/05/2023	CONSTITUCION	25/05/2023	26/05/2023	263	OBJETA	JVG	31/05/2023
FUNDACION CAUSA MINKA			31/05/2023	CONSTITUCION	24/05/2023	27/05/2023	264	OBJETA	JVG	31/05/2023
FUNDACION ROMA EDUCA	347814	31/05/2023	31/05/2023	CONSTITUCION	30/05/2023	30/05/2023	265	CONFORMIDAD	JVG	31/05/2023
ASOC. DE PROD. DE ENV. Y EMBAL. DE SUSTANCIAS PELIGROSAS Y/O AGROINDUSTRIALES CAMPO LIMPIO	347792	31/05/2023	31/05/2023	CONSTITUCION	29/05/2023	30/05/2023	266	CONFORMIDAD	JVG	31/05/2023
ASOC. SERBIEN SERVICIO DE BIENESTAR MULTIMPRESAS	347922	31/05/2023	31/05/2023	CONSTITUCION	30/05/2023	30/05/2023	267	CONFORMIDAD	JCA	31/05/2023
CORPORACION 3 X 1	OK	31/05/2023	31/05/2023	MODIF. ESTATUT	23/05/2023	30/05/2023	268	CONFORMIDAD	JVG	31/05/2023
FUNDACION BILDUNG ALBERT SCHWEITZER	OK	31/05/2023	31/05/2023	MODIF. ESTATUT	29/05/2023	31/05/2023	269	CONFORMIDAD	JVG	31/05/2023
CORPORACION BOSQUES MEDITERRANEOS	347920	01/06/2023	01/06/2023	CONSTITUCION	30/05/2023	01/06/2023	270	CONFORMIDAD	JVG	01/06/2023
FUNDACION EDUCACIONAL SERES			01/06/2023	CONSTITUCION	31/05/2023	01/06/2023	271	OBSERVA	JVG	01/06/2023
FUNDACION EDUCACIONAL Y CULTURAL AMIGOS DE LOS ORGANDOS CHILE			01/06/2023	CONSTITUCION	31/05/2023	01/06/2023	272	ACREDITESE	JVG	01/06/2023
FUNDACION INSTITUTO PRESIDENTE ERRAZURIZ	348100	03/06/2023	03/06/2023	CONSTITUCION	01/06/2023	02/06/2023	273	CONFORMIDAD	JCA	03/06/2023
CORPORACION ONCOMAMAS	OK	03/06/2023	03/06/2023	MODIF. ESTATUT	01/06/2023	02/06/2023	274	CONFORMIDAD	JCA	03/06/2023
FUNDAC. EDUCACIONAL Y CULTURAL AMIGOS DE LOS ORGANDOS DE CHILE	348039	03/06/2023	01/06/2023	CONSTITUCION	01/06/2023	02/06/2023	275	CONFORMIDAD	JCA	03/06/2023
ASOCIACION CHILENA DE DERECHO DE AGUAS	348106	03/06/2023	01/06/2023	CONSTITUCION	01/06/2023	02/06/2023	276	CONFORMIDAD	JCA	03/06/2023
FUND. PARA LA COLABORACION ENTRE CHILE Y ESTADOS UNIDOS CHILE MASS	0348090	03/06/2023	03/06/2023	CONSTITUCION	02/06/2023	03/06/2023	277	CONFORMIDAD	JCA	03/06/2023
FUNDACION EDUCACIONAL SERES			03/06/2023	CONSTITUCION	05/05/2023	03/06/2023	278	CIERRE PROCED.	JCA	03/06/2023
FUNDACION EDUCACIONAL SERES	348103	03/06/2023	03/06/2023	CONSTITUCION	03/06/2023	03/06/2023	279	CONFORMIDAD	JCA	03/06/2023
ORGANIZACIONES COMUNITARIAS	-----	-----	-----	-----	-----	-----	280	-----	-----	-----
ORGANIZACIONES COMUNITARIAS	-----	-----	-----	-----	-----	-----	281	-----	-----	-----
ORGANIZACIONES COMUNITARIAS	-----	-----	-----	-----	-----	-----	282	-----	-----	-----
ORGANIZACIONES COMUNITARIAS	-----	-----	-----	-----	-----	-----	283	-----	-----	-----
ORGANIZACIONES COMUNITARIAS	-----	-----	-----	-----	-----	-----	284	-----	-----	-----
ORGANIZACIONES COMUNITARIAS	-----	-----	-----	-----	-----	-----	285	-----	-----	-----
ORGANIZACIONES COMUNITARIAS	-----	-----	-----	-----	-----	-----	286	-----	-----	-----



ORGANIZACIONES COMUNITARIAS	-----	-----	-----	-----	-----	-----	287	-----	-----	-----
FUND. INNOVARTE PARA LA PROM. DE LA LIBRE COMPET. Y LA PROTECC. DEL INDIV. EN AL AMB. DIGITAL		05/06/2023	05/06/2023	CONSTITUCION	05/06/2023	05/06/2023	288	OBJETA	JCA	05/06/2023
FUNDACION DE LA PRODUCTIVIDAD Y EL DESARROLLO	348258	08/06/2023	08/06/2023	CONSTITUCION	06/06/2023	06/06/2023	289	CONFORMIDAD	JCA	08/06/2023
ORGANIZACIONES COMUNITARIAS	-----	-----	-----	-----	-----	-----	290	-----	-----	-----
FUNDACION FAMYSALUD	348244	08/06/2023	08/06/2023	CONSTITUCION	07/06/2023	07/06/2023	291	CONFORMIDAD	JCA	08/06/2023
FUNDACION TRIPLIQUEMOS	OK	08/06/2023	08/06/2023	MODIF. ESTATUT	07/06/2023	08/06/2023	292	CONFORMIDAD	JVG	08/06/2023
FUNDACION SAN JOSE CENTRO DE ATENCION FAMILIAR		12/06/2023	12/06/2023	MODIF. ESTATUT	07/06/2023	09/06/2023	293	RECHAZA	JVG	12/06/2023
ORGANIZACIONES COMUNITARIAS	-----	-----	-----	-----	-----	-----	294	-----	-----	-----
FUND. DEPORTIVA, EDUCACIONAL Y CULTURAL DRAGONFLY	348769	12/06/2023	12/06/2023	CONSTITUCION	09/06/2023	09/06/2023	295	CONFORMIDAD	JCA	12/06/2023
CORPORACION VETERANOS DEL 73 CHILE	348785	12/06/2023	12/06/2023	CONSTITUCION	09/06/2023	10/06/2023	296	CONFORMIDAD	JVG	12/06/2023
FUNDACION INNOVA EDUCANDO		12/06/2023	12/06/2023	CONSTITUCION	08/06/2023	10/06/2023	297	OBJETA	JCA	12/06/2023
FUNDACION DIVERSALAB	348771	12/06/2023	12/06/2023	CONSTITUCION	09/06/2023	10/06/2023	298	CONFORMIDAD	JACI	12/06/2023
ORGANIZACIONES COMUNITARIAS	-----	-----	-----	-----	-----	-----	299	-----	-----	-----
ORGANIZACIONES COMUNITARIAS	-----	-----	-----	-----	-----	-----	300	-----	-----	-----
ORGANIZACIONES COMUNITARIAS	-----	-----	-----	-----	-----	-----	301	-----	-----	-----
ORGANIZACIONES COMUNITARIAS	-----	-----	-----	-----	-----	-----	302	-----	-----	-----
ASOCIACION FITOTERAPEUTICA ORIGEN MED	348778	13/06/2023	13/06/2023	CONSTITUCION	12/06/2023	13/06/2023	303	CONFORMIDAD	JACI	13/06/2023
ASOCIACION DERECHO Y CULTURA		13/06/2023	13/06/2023	CONSTITUCION	12/06/2023	13/06/2023	304	RECHAZA	JVG	13/06/2023
FUNDACION PARA EL MODELAMIENTO MATEMATICO	349084	16/06/2023	16/06/2023	CONSTITUCION	14/06/2023	14/06/2023	305	CONFORMIDAD	JCA	16/06/2023
FUNDACION CAUSA MINKA	349089	16/06/2023	16/06/2023	CONSTITUCION	13/06/2023	14/06/2023	306	CONFORMIDAD	JVG	16/06/2023
FUNDACION PARA LA EDUCACION DIGITAL	349086	16/06/2023	16/06/2023	CONSTITUCION	13/06/2023	14/06/2023	307	CONFORMIDAD	JVG	16/06/2023
FUNDACION NUESTRA SEÑORA DE FATIMA		16/06/2023	16/06/2023	CONSTITUCION	14/06/2023	15/06/2023	308	RECHAZA	JCA	16/06/2023
ASOCIACION DE MEDICOS Y ODONTOLOGOS DEDICADOS A LA ARMONIZACION FACIAL	349093	16/06/2023	16/06/2023	CONSTITUCION	16/06/2023	16/06/2023	309	CONFORMIDAD	JACI	16/06/2023
SOCIEDAD JAPONESA DE BENEFICENCIA		20/06/2023	20/06/2023	MODIF. ESTATUT	16/06/2023	17/06/2023	310	OBJETA	JVG	20/06/2023
FUNDACION IATU CHILE	OK	20/06/2023	20/06/2023	MODIF. ESTATUT	16/06/2023	19/06/2023	311	CONFORMIDAD	JVG	20/06/2023
ASOCIACION DEPORTIVA IMPULSO GANADOR		20/06/2023	20/06/2023	CONSTITUCION	19/06/2023	19/06/2023	312	ACREDITESE	JVG	20/06/2023
ASOCIACION NACIONAL DE ESPORTS DE CHILE	349408	20/06/2023	20/06/2023	CONSTITUCION	16/06/2023	19/06/2023	313	CONFORMIDAD	JVG	20/06/2023
ASOCIACION INSTITUTO MCKENZIE CHILE	349387	20/06/2023	20/06/2023	CONSTITUCION	20/06/2023	20/06/2023	314	CONFORMIDAD	JACI	20/06/2023
FUNDACION MOVIMIENTO ACTIVO	349521	27/06/2023	27/06/2023	CONSTITUCION	20/06/2023	22/06/2023	315	CONFORMIDAD	JACI	27/06/2023
FUNDACION RUBEL		27/06/2023	27/06/2023	CONSTITUCION	20/06/2023	22/06/2023	316	ACREDITESE	JVG	27/06/2023
ASOCIACION FITOTERAPEUTICA NATIVO GARDEN	349557	27/07/2023	27/06/2023	CONSTITUCION	23/06/2023	23/06/2023	317	CONFORMIDAD	JACI	27/06/2023
FUNDACION INCLUSION EN MOVIMIENTO	349522	27/06/2023	27/06/2023	CONSTITUCION	23/06/2023	27/06/2023	318	CONFORMIDAD	JACI	27/06/2023



FUNDACION PORFIRIA CHILENA			27/06/2023	CONSTITUCION	22/06/2023	27/06/2023	319	RECHAZASE	JCA	27/06/2023
FUNDACION POLISTICA			27/06/2023	CONSTITUCION	26/06/2023	27/06/2023	320	OBJETA	JVG	27/06/2023
FUNDACION RELATOS DE VIDA	349510	27/06/2023	27/06/2023	CONSTITUCION	23/06/2023	27/06/2023	321	CONFORMIDAD	JCA	27/06/2023
ORGANIZACIONES COMUNITARIAS	-----	-----	-----	-----	-----	-----	322	-----	-----	-----
ORGANIZACIONES COMUNITARIAS	-----	-----	-----	-----	-----	-----	323	-----	-----	-----
ORGANIZACIONES COMUNITARIAS	-----	-----	-----	-----	-----	-----	324	-----	-----	-----
ORGANIZACIONES COMUNITARIAS	-----	-----	-----	-----	-----	-----	325	-----	-----	-----
CORPORACION CONNECTING ROOTS CHILE	349529	27/06/2023	27/06/2023	CONSTITUCION	20/06/2023	27/06/2023	326	CONFORMIDAD	JACI	27/06/2023
FUNDACION MININNOVA	349735	28/06/2023	28/06/2023	CONSTITUCION	27/06/2023	27/06/2023	327	CONFORMIDAD	JACI	27/06/2023
ASOCIACION FITOTERAPEUTICA LAWEN	349780	29/06/2023	29/06/2023	CONSTITUCION	28/06/2023	29/06/2023	328	CONFORMIDAD	JACI	29/06/2023
FUNDACION TOMI			29/06/2023	CONSTITUCION	28/06/2023	29/06/2023	329	OBJETA	JVG	29/06/2023
FUNDACION ENCUENTRO PAZ Y FELICIDAD	349849	03/07/2023	03/07/2023	CONSTITUCION	30/06/2023	03/07/2023	330	CONFORMIDAD	JACI	03/07/2023
FUNDACION INNOVA EDUCANDO	349847	03/07/2023	03/07/2023	CONSTITUCION	03/07/2023	03/07/2023	331	CONFORMIDAD	JCA	03/07/2023
FUNDACION SANTA FE BIKE PARK			04/07/2023	CONSTITUCION	28/06/2023	03/07/2023	332	OBJETA	JVG	03/07/2023
ORGANIZACIONES COMUNITARIAS	-----	-----	-----	-----	-----	-----	333	-----	-----	-----
ORGANIZACIONES COMUNITARIAS	-----	-----	-----	-----	-----	-----	334	-----	-----	-----
ORGANIZACIONES COMUNITARIAS	-----	-----	-----	-----	-----	-----	335	-----	-----	-----
ORGANIZACIONES COMUNITARIAS	-----	-----	-----	-----	-----	-----	336	-----	-----	-----
FUNDACION ACOMPAÑANDO PASOS			03/07/2023	CONSTITUCION	03/07/2023	03/07/2023	337	RECHAZA	JCA	03/07/2023
FUNDACION FLORA NATIVA CHILENA			04/07/2023	CONSTITUCION	03/07/2023	04/07/2023	338	OBJETA	JVG	06/07/2023
PROGRAMA DE ASISTENCIA SOCIAL ISRAELITA P.A.S.I. CORPORACION WIZO-CEFI	OK	06/07/2023	06/07/2023	MODIF. ESTATUT	03/07/2023	05/07/2023	339	CONFORMIDAD	JCA	06/07/2023
FUNDACION CAMINAMOS POR ELLAS Y ELLOS SINDROME DE RETT CHILE	OK	06/07/2023	06/07/2023	MODIF. ESTATUT	05/07/2023	05/07/2023	340	CONFORMIDAD	JCA	06/07/2023
FUND. INNOVARTE PARA LA PROMOC. DE LA LIBRE COMP. Y LA PROTECC. DEL IND. EN EL AMB. DIGITAL	350001	06/07/2023	06/07/2023	CONSTITUCION	05/07/2023	05/07/2023	341	CONFORMIDAD	JCA	06/07/2023
FUNDACION DE DANZA E INCLUSION B & C	350009	06/07/2023	06/07/2023	CONSTITUCION	04/07/2023	05/07/2023	342	CONFORMIDAD	JVG	06/07/2023
FUNDACION FLORA NATIVA CHILENA	349930	06/07/2023	06/07/2023	CONSTITUCION	05/07/2023	05/07/2023	343	CONFORMIDAD	JCA	06/07/2023
ORGANIZACIONES COMUNITARIAS	-----	-----	-----	-----	-----	-----	344	-----	-----	-----
ORGANIZACIONES COMUNITARIAS	-----	-----	-----	-----	-----	-----	345	-----	-----	-----
ASOCIACION ENLACE URBANO ONG			07/07/2023	MODIF. ESTATUT	06/07/2023	07/07/2023	346	ACOMPAÑESE	JVG	07/07/2023
FUNDACION AMANECERES			07/07/2023	MODIF. ESTATUT	06/07/2023	07/07/2023	347	RECHAZA	JCA	07/07/2023
FUNDACION UMBRELLA FAMILY CHILE	350165	10/07/2023	10/07/2023	CONSTITUCION	08/07/2023	10/07/2023	348	CONFORMIDAD	JACI	12/07/2023
FUNDACION EDUCACIONAL COLLAHUASI	OK	12/07/2023	12/07/2023	MODIF. ESTATUT	10/07/2023	10/07/2023	349	CONFORMIDAD	JVG	12/07/2023
ORGANIZACIONES COMUNITARIAS	-----	-----	-----	-----	-----	-----	350	-----	-----	-----



ORGANIZACIONES COMUNITARIAS	-----	-----	-----	-----	-----	-----	351	-----	-----	-----
FUNDACION FLORA NATIVA CHILENA	349930	14/07/2023	14/07/2023	RECTIFICACION	12/07/2023	12/07/2023	352	RECTIFICATORIA	JCA	12/07/2023
FUND. VIDA SIN DOLOR NEURALGIA DEL TRIGEMINO CHILE	350537	14/07/2023	14/07/2023	CONSTITUCION	13/07/2023	13/07/2023	353	CONFORMIDAD	JCA	14/07/2023
FUNDACION RUBEL	250550	14/07/2023	14/07/2023	CONSTITUCION	13/07/2023	13/07/2023	354	CONFORMIDAD	JCA	14/07/2023
FUNDACION POLISTICA	350557	14/07/2023	14/07/2023	CONSTITUCION	13/07/2023	13/07/2023	355	CONFORMIDAD	JVG	14/07/2023
ASOC. DE EX ALUMNOS DEL VERBO DIVINO	OK	14/07/2023	14/07/2023	MODIF. ESTATUT	11/07/2023	13/07/2023	356	CONFORMIDAD	JVG	14/07/2023
ASOCIACION ENLACE URBANO D.N.G.	OK	14/07/2023	14/07/2023	MODIF. ESTATUT	11/07/2023	13/07/2023	357	CONFORMIDAD	JVG	14/07/2023
FUND. PARA LA INVEST. DE LA INTEL. ARTIF. Y LA PROTECC. DE LOS DDHH Y DE LOS CONSUM. INTELART			14/07/2023	CONSTITUCION	10/07/2023	13/07/2023	358	RECHAZA	JCA	14/07/2023
FUND. PARA LA PROTECC. DE LA COMPETENCIA Y LOS CONSUM DIGITALES : FUCODES			14/07/2023	CONSTITUCION	10/07/2023	13/07/2023	359	RECHAZA	JCA	14/07/2023
FUNDACION LONGEVITY UNIDOS POR LA SALUD			24/07/2023	CONSTITUCION	19/07/2023	24/07/2023	360	RECHAZA	JCA	24/07/2023
FUNDACION SONIDO SOLIDARIO			24/07/2023	CONSTITUCION	19/07/2023	24/07/2023	361	RECHAZA	JCA	24/07/2023
FUNDACION CONEXIUM	OK	25/07/2023	25/07/2023	MODIF. ESTATUT	17/07/2023	24/07/2023	362	CONFORMIDAD	JCA	25/07/2023
FUNDACION TAGORE	350962	25/07/2023	25/07/2023	CONSTITUCION	24/07/2023	24/07/2023	363	CONFORMIDAD	JCA	25/07/2023
DNG DE DESARROLLO AGUA, CLIMA, ENERGIA, MEDIO AMBIENTE	350946	25/07/2023	25/07/2023	CONSTITUCION	24/07/2023	24/07/2023	364	CONFORMIDAD	JCA	25/07/2023
FUNDACION TOMI	350959	25/07/2023	25/07/2023	CONSTITUCION	24/07/2023	24/07/2023	365	CONFORMIDAD	JCA	25/07/2023
ASOCIACION CIVICA CONTRA LA CORRUPCIÓN Y CAPTURA ESTATAL			25/07/2023	CONSTITUCION	21/07/2023	24/07/2023	366	REPARA	JVG	25/07/2023
INSTITUTO CHILENO DE ADMINISTRACION REGIONAL DE EMPRESAS ICARE	OK	25/07/2023	25/07/2023	MODIF. ESTATUT	19/07/2023	24/07/2023	367	CONFORMIDAD	JVG	25/07/2023
ORGANIZACIONES COMUNITARIAS	-----	-----	-----	-----	-----	-----	368	-----	-----	-----
ORGANIZACIONES COMUNITARIAS	-----	-----	-----	-----	-----	-----	369	-----	-----	-----
ORGANIZACIONES COMUNITARIAS	-----	-----	-----	-----	-----	-----	370	-----	-----	-----
ORGANIZACIONES COMUNITARIAS	-----	-----	-----	-----	-----	-----	371	-----	-----	-----
ORGANIZACIONES COMUNITARIAS	-----	-----	-----	-----	-----	-----	372	-----	-----	-----
ORGANIZACIONES COMUNITARIAS	-----	-----	-----	-----	-----	-----	373	-----	-----	-----
FUNDACION PARAMITA CHILE			25/07/2023	CONSTITUCION	24/07/2023	25/07/2023	374	OBJETA	JVG	25/07/2023
FUNDACION DE ARTE ANDES	351002	25/07/2023	25/07/2023	CONSTITUCION	25/07/2023	25/07/2023	375	CONFORMIDAD	JACI	25/07/2023
FUNDACION NUEVO DESARROLLO			25/07/2023	CONSTITUCION	25/07/2023	25/07/2023	376	OBJETA	JVG	25/07/2023
FUNDACION PARAMITA CHILE	351124	27/07/2023	27/07/2023	CONSTITUCION	24/07/2023	26/07/2023	377	CONFORMIDAD	JVG	27/07/2023
FUNDACION FLORA NATIVA CHILENA	349930	27/07/2023	27/07/2023	RECTIFICACION	26/07/2023	26/07/2023	378	CONFORMIDAD	JCA	27/07/2023
FUNDACION SAN JOSÉ CENTRO DE ATENCION FAMILIAR			27/07/2023	MODIF. ESTATUT	26/07/2023	27/07/2023	379	ACREDITESE	JVG	27/07/2023
CONVIVIR FUNDACION DE INTOLERANCIA AL GLUTEN			27/07/2023	MODIF. ESTATUT	20/07/2023	27/07/2023	380	RECHAZA	JCA	27/07/2023
CORPORACION BRIGADA DE BUSQUEDA Y RECAETE K9			28/07/2023	CONSTITUCION	27/07/2023	28/07/2023	381	OBJETA	JVG	28/07/2023
FUNDACION BIENESTAR MAYOR	351643	28/07/2023	28/07/2023	CONSTITUCION	28/07/2023	28/07/2023	382	CONFORMIDAD	JACI	28/07/2023



FUNDACION SANTA FE BIKE PARK			28/07/2023	REPOSICION	27/07/2023	28/07/2023	383	ACDGE PARCIAL	JVG	28/07/2023
FUNDACION ANCDRA UC			28/07/2023	CONSTITUCION	21/07/2023	28/07/2023	384	RECHAZA	JCA	28/07/2023
CORPORACION SOCIEDAD ACTIVA			01/08/2023	MODIF. ESTATUT	20/07/2023	31/07/2023	385	ACREDITESE	JVG	01/08/2023
ORGANIZACIONES COMUNITARIAS	-----	-----	-----	-----	-----	-----	386	-----	-----	-----
FUNDACION THE FUTURE SCHOOL	351626	01/08/2023	01/08/2023	CONSTITUCION	31/07/2023	01/08/2023	387	CONFORMIDAD	JVG	01/08/2023
FUNDACION IMHAY			01/08/2023	CONSTITUCION	01/08/2023	01/08/2023	388	OBJETA	JVG	01/08/2023
FUND. PARA LA REINSECCION SOCIAL A TRAVES DE LA PRACTICA DEL RUGBY Y EL MINDFULNESS			01/08/2023	CONSTITUCION	01/08/2023	01/08/2023	389	OBJETA	JVG	01/08/2023
FUNDACION CASA ROBLE			01/08/2023	CONSTITUCION	01/08/2023	01/08/2023	390	ACREDITESE	JCA	01/08/2023
FUNDACION PRIORIDADES CIUDADANAS AHORA			01/08/2023	CONSTITUCION	01/08/2023	01/08/2023	391	OBJETA	JVG	01/08/2023
CORPORACION JAVASCRIPT CHILE	OK	03/08/2023	03/08/2023	MODIF. ESTATUT	01/08/2023	03/08/2023	392	CONFORMIDAD	JCA	08/08/2023
FUNDACION DERECHO Y DISCAPACIDAD	352256	08/08/2023	08/08/2023	CONSTITUCION	03/08/2023	04/08/2023	393	CONFORMIDAD	JVG	08/08/2023
FUNDACION PUNTO ROJO	352165	08/08/2023	08/08/2023	CONSTITUCION	04/08/2023	04/08/2023	394	CONFORMIDAD	JCA	08/08/2023
FUNDACION NUEVO DESARROLLO	352173	08/08/2023	08/08/2023	CONSTITUCION	03/08/2023	04/08/2023	395	CONFORMIDAD	JVG	08/08/2023
VOCES POR CHILE			08/08/2023	CONSTITUCION	04/08/2023	07/08/2023	396	OBJETA	JVG	08/08/2023
CORP. DE MEDICINA INTERVENCIONAL DE PRECISION Y TERAPIA CELULAR AVANZADA	352226	08/08/2023	08/08/2023	CONSTITUCION	04/08/2023	07/08/2023	397	CONFORMIDAD	JVG	08/08/2023
ORGANIZACIONES COMUNITARIAS	-----	-----	-----	-----	-----	-----	398	-----	-----	-----
ORGANIZACIONES COMUNITARIAS	-----	-----	-----	-----	-----	-----	399	-----	-----	-----
ORGANIZACIONES COMUNITARIAS	-----	-----	-----	-----	-----	-----	400	-----	-----	-----
ORGANIZACIONES COMUNITARIAS	-----	-----	-----	-----	-----	-----	401	-----	-----	-----
ORGANIZACIONES COMUNITARIAS	-----	-----	-----	-----	-----	-----	402	-----	-----	-----
FUNDACION AMULEN	OK	08/08/2023	08/08/2023	MODIF. ESTATUT	07/08/2023	08/08/2023	403	CONFORMIDAD	JVG	08/08/2023
FUNDACION SOCIEDAD NACIONAL DE MINERIA	OK	08/08/2023	08/08/2023	MODIF. ESTATUT	07/08/2023	08/08/2023	404	CONFORMIDAD	JVG	08/08/2023
ASOCIACION FITOTERAPEUTICA CLUB CUANTICO	352242	11/08/2023	11/08/2023	CONSTITUCION	08/08/2023	09/08/2023	405	CONFORMIDAD	JACI	11/08/2023
FUNDACIONES TRIPLIQUEMOS			11/08/2023	TEXTO REFUND.	09/08/2023	09/08/2023	406	CONFORMIDAD	JCA	11/08/2023
ORGANIZACIONES COMUNITARIAS	-----	-----	-----	-----	-----	-----	407	-----	-----	-----
FUND. PARA LA PROTECCION DE LA COMPETENCIA Y LOS CONSUMIDORES DIGITALES			11/08/2023	CONSTITUCION	09/08/2023	10/08/2023	408	OBJETA	JVG	11/08/2023
FUNDACION IMHAY	352184	11/08/2023	11/08/2023	CONSTITUCION	09/08/2023	10/08/2023	409	CONFORMIDAD	JVG	11/08/2023
FUNDACION VOCES POR CHILE	352138	11/08/2023	11/08/2023	CONSTITUCION	10/08/2023	10/08/2023	410	CONFORMIDAD	JCA	11/08/2023
ASOCIACION PARA ESPASTICOS CHILENOS ASPEC	OK	11/08/2023	11/08/2023	MODIF. ESTATUT	11/08/2023	11/08/2023	411	CONFORMIDAD	JCA	11/08/2023
ASOC. ACCION CIVICA CONTRA LA CORRUPCION Y CAPTURA ESTATAL	352261	11/08/2023	11/08/2023	CONSTITUCION	11/08/2023	11/08/2023	412	CONFORMIDAD	JCA	11/08/2023
FUNDACION INNOVACION GLOBAL	352179	11/08/2023	11/08/2023	CONSTITUCION	11/08/2023	11/08/2023	413	CONFORMIDAD	JACI	11/08/2023
ORGANIZACIONES COMUNITARIAS	-----	-----	-----	-----	-----	-----	414	-----	-----	-----



ORGANIZACIONES COMUNITARIAS	-----	-----	-----	-----	-----	-----	415	-----	-----	-----
FUND. DE APOYO ORIENTACION Y EDUCACION A MUJERES QUE TIENEN DIABETES	261612	17/08/2023	17/08/2023	CONSTITUCION	11/08/2023	12/08/2023	416	CONFORMIDAD	JVG	18/08/2023
FUNDACION B HUELLAS			18/08/2023	CONSTITUCION	17/08/2023	18/08/2023	417	OBJETA	JVG	18/08/2023
ORGANIZACIONES COMUNITARIAS	-----	-----	-----	-----	-----	-----	418	-----	-----	-----
ORGANIZACIONES COMUNITARIAS	-----	-----	-----	-----	-----	-----	419	-----	-----	-----
ASOC. DE PADRES DE FAMILIA DEL COLEGIO VERBO DIVINO			22/08/2023	MODIF. ESTATUT	18/08/2023	21/08/2023	420	OBJETA	JVG	22/08/2023
CORP. BRIGADA DE BUSQUEDA Y RESCATE K9	352914	22/08/2023	22/08/2023	CONSTITUCION	17/08/2023	21/08/2023	421	CONFORMIDAD	JVG	22/08/2023
FUNDACION CORAZON TURQUESA	352881	22/08/2023	22/08/2023	CONSTITUCION	17/08/2023	21/08/2023	422	CONFORMIDAD	JCA	22/08/2023
ORGANIZACIONES COMUNITARIAS	-----	-----	-----	-----	-----	-----	423	-----	-----	-----
ORGANIZACIONES COMUNITARIAS	-----	-----	-----	-----	-----	-----	424	-----	-----	-----
FUNDACION ANTONIO PÉREZ MOSSO	352880	22/08/2023	22/08/2023	CONSTITUCION	16/08/2023	21/08/2023	425	CONFORMIDAD	JCA	22/08/2023
FUNDACION SANTA FE BIKE PARK			22/08/2023	REPOSICION	21/08/2023	22/08/2023	426	RECHAZA	JVG	22/08/2023
FUNDACION ACOMPAÑANDO PASOS	OK	22/08/2023	22/08/2023	MODIF. ESTATUT	16/08/2023	22/08/2023	427	CONFORMIDAD	JCA	22/08/2023
FUNDACION EDUCACIONAL LUKSIC			23/08/2023	MODIF. ESTATUT	22/08/2023	23/08/2023	428	OBSERVA	JVG	25/08/2023
FUND. PARA LA PROTECCION DE LA COMPETENCIA Y LOS CONSUMIDORES DIGITALES			25/08/2023	CONSTITUCION	23/08/2023	24/08/2023	429	OBSERVA	JVG	25/08/2023
FUNDACION GENERATION CHILE	OK	25/08/2023	25/08/2023	MODIF. ESTATUT	23/08/2023	24/08/2023	430	CONFORMIDAD	JVG	25/08/2023
FUNDACION RINASCE	353083	25/08/2023	25/08/2023	CONSTITUCION	25/08/2023	25/08/2023	431	CONFORMIDAD	JACI	25/08/2023
FUNDACION B HUELLAS	353077	25/08/2023	25/08/2023	CONSTITUCION	25/08/2023	25/08/2023	432	CONFORMIDAD	JCA	25/08/2023
FUND. PARA LA REINS. SOCIAL A TRAVES DE LA PRACTICA DEL RUGBY Y EL MINDFULNESS	353075	25/08/2023	25/08/2023	CONSTITUCION	25/08/2023	25/08/2023	433	CONFORMIDAD	JCA	25/08/2023
CULTIVO COLECTIVO CLUB CALIFORNIA			29/08/2023	CONSTITUCION	19/08/2023	29/08/2023	434	OBSERVA	JVG	29/08/2023
FUNDACION AGENTE DIVERSA	353303	29/08/2023	29/08/2023	CONSTITUCION	28/08/2023	29/08/2023	435	CONFORMIDAD	JACI	29/08/2023
CORPORACION SOCIEDAD ACTIVA			29/08/2023	CONSTITUCION	28/08/2023	29/08/2023	436	ACREDIT. DIRECT.	JVG	29/08/2023
CORPORACION AGAPE ASISTENCIA TECNICA EDUCATIVA	OK	29/08/2023	29/08/2023	MODIF. ESTATUT	29/08/2023	29/08/2023	437	CONFORMIDAD	JVG	29/08/2023
FUNDACION PRIORIDADES CIUDADANAS AHORA	353246	30/08/2023	30/08/2023	CONSTITUCION	29/08/2023	30/08/2023	438	CONFORMIDAD	JCA	30/08/2023
FUNDACION TOTAL INCLUSISPORT			30/08/2023	CONSTITUCION	29/08/2023	30/08/2023	439	OBJETA	JVG	30/08/2023
FUND. PARA LA PROTECCION DE LA COMPETENCIA Y LOS CONSUMIDORES DIGITALES	353259	30/08/2023	30/08/2023	CONSTITUCION	29/08/2023	30/08/2023	440	CONFORMIDAD	JVG	30/08/2023
FUNDACION EJE VINCULAR			30/08/2023	CONSTITUCION	29/08/2023	30/08/2023	441	OBJETA	JVG	30/08/2023
FUNDACION PARA EL DESARROLLO DEL ARTE AMA	OK	01/09/2023	01/09/2023	DISOLUCION	30/08/2023	31/08/2023	442	CONFORMIDAD	JCA	01/09/2023
CULTIVO COLECTIVO CLUB CALIFORNIA	353388	01/09/2023	01/09/2023	CONSTITUCION	31/08/2023	31/08/2023	443	CONFORMIDAD	JCA	01/09/2023
FUNDACION EDUCACIONAL LUKSIC	OK	01/09/2023	01/09/2023	MODIF. ESTATUT	30/08/2023	31/08/2023	444	CONFORMIDAD	JVG	01/09/2023
ORGANIZACIONES COMUNITARIAS	-----	-----	-----	-----	-----	-----	445	-----	-----	-----
ORGANIZACIONES COMUNITARIAS	-----	-----	-----	-----	-----	-----	446	-----	-----	-----



ORGANIZACIONES COMUNITARIAS	-----	-----	-----	-----	-----	-----	447	-----	-----	-----
ORGANIZACIONES COMUNITARIAS	-----	-----	-----	-----	-----	-----	448	-----	-----	-----
ORGANIZACIONES COMUNITARIAS	-----	-----	-----	-----	-----	-----	449	-----	-----	-----
ORGANIZACIONES COMUNITARIAS	-----	-----	-----	-----	-----	-----	450	-----	-----	-----
FUNDACION DESCUBREME			01/09/2023	MODIF. ESTATUT	29/08/2023	01/09/2023	451	RECHAZA	JVG	01/09/2023
FUNDACION EDOCHILE	OK	01/09/2023	01/09/2023	MODIF. ESTATUT	31/08/2023	01/09/2023	452	CONFORMIDAD	JVG	01/09/2023
FUND. REMANENTE CENTRO CRISTIANO POR LA FAMILIA			01/09/2023	CONSTITUCION	31/08/2023	01/09/2023	453	OBSERVA	JVG	01/09/2023
FUND. ACADEMIA DE INTELECCION ESTRATEGICA	353317	04/09/2023	04/09/2023	CONSTITUCION	31/08/2023	04/09/2023	454	CONFORMIDAD	JVG	04/09/2023
FUNDACION UMSAR	OK	04/09/2023	04/09/2023	MODIF. ESTATUT	22/08/2023	04/09/2023	455	CONFORMIDAD	JVG	04/09/2023
FUNDACION LOS ROBLES PARA LA EDUCACION TECNICA			04/09/2023	MODIF. ESTATUT	31/08/2023	04/09/2023	456	OBJETA	JVG	04/09/2023
FUNDACION EJE VINCULAR	353272	05/09/2023	05/09/2023	CONSTITUCION	29/08/2023	05/09/2023	457	CONFORMIDAD	JVG	05/09/2023
FUNDACION VISIÓN EDUCA	353235	05/09/2023	05/09/2023	CONSTITUCION	31/08/2023	05/09/2023	458	CONFORMIDAD	JVG	05/09/2023
FUNDACION DE BENEFICENCIA PUBLICA AUTISMO ACTIVO	353279	05/09/2023	05/09/2023	CONSTITUCION	28/08/2023	05/09/2023	459	CONFORMIDAD	JVG	05/09/2023
ORGANIZACIONES COMUNITARIAS	-----	-----	-----	-----	-----	-----	460	-----	-----	-----
FUNDACION CENTRO DE ESTUDIOS EN AGROSISTEMAS MEDITERRANEOS CESMA			06/09/2023	CONSTITUCION	05/09/2023	06/09/2023	461	OBSERVA	JVG	08/09/2023
SOCIEDAD CHILENA DE SIMULACIÓN CLÍNICA Y SEGURIDAD DEL PACIENTE			06/09/2023	MODIF. ESTATUT	05/09/2023	06/09/2023	462	OBJETA	JVG	08/09/2023
FUNDACION FE Y ESPERANZA	OK	08/09/2023	08/09/2023	DISOLUCION	06/09/2023	07/09/2023	463	CONFORMIDAD	JVG	08/09/2023
FUNDACION TOTAL INCLUSISPORT DE BENEF. PUBLICA, INCLUS. SOCIAL, CULTURAL, RECREAC. Y DEPORTIVA	353804	08/09/2023	08/09/2023	CONSTITUCION	07/09/2023	07/09/2023	464	CONFORMIDAD	JCA	08/09/2023
CORPORAC. CHILENA PARA LA DIGITALIZACION DEL EFECTIVO			08/09/2023	MODIF. ESTATUT	04/09/2023	07/09/2023	465	RECHAZA	JCA	08/09/2023
FUND. CHILE-AFRICA PARA NIÑOS, NIÑAS, ADOLESC. Y GRUPOS VULNERABLES O SITUAC. DISCAPACIDAD			08/09/2023	CONSTITUCION	07/09/2023	08/09/2023	466	RECHAZA	JVG	08/09/2023
FUNDACION FOCUS	OK	08/09/2023	08/09/2023	MODIF. ESTATUT	07/09/2023	08/09/2023	467	CONFORMIDAD	JVG	08/09/2023
FUNDACION EDUCACIONAL Y CULTURAL ACBIE	353469	11/09/2023	11/09/2023	CONSTITUCION	08/09/2023	11/09/2023	468	CONFORMIDAD	JVG	15/09/2023
FUNDACION LONGEVITY UNIDOS POR LA SALUD			11/09/2023	CONSTITUCION	07/09/2023	11/09/2023	469	OBJETA	JVG	15/09/2023
FUNDACION SONIDO SOLIDARIO			11/09/2023	CONSTITUCION	07/09/2023	11/09/2023	470	OBJETA	JVG	15/09/2023
FUNDACION EDUCACIONAL DELTA EMPRENDIMIENTO Y NETWORKING	354005	14/09/2023	14/09/2023	CONSTITUCION	08/09/2023	11/09/2023	471	CONFORMIDAD	JVG	15/09/2023
FUNDACION CASA ROBLE	354010	14/09/2023	14/09/2023	CONSTITUCION	08/09/2023	12/09/2023	472	CONFORMIDAD	JCA	15/09/2023
CORPORACION CENTRO DE ESELENCIA EN ASTROFISICA Y TECNOLOGIAS AFINES	354031	14/09/2023	14/09/2023	CONSTITUCION	04/09/2023	12/09/2023	473	CONFORMIDAD	JCA	15/09/2023
FUNDACION TARA			14/09/2023	CONSTITUCION	12/09/2023	13/09/2023	474	OBJETA	JCA	15/09/2023
CORPORACION-FEDERACION NACIONAL DE AIKIDO NAMPOU DOJO CHILE			14/09/2023	MODIF. ESTATUT	06/09/2023	13/09/2023	475	RECHAZA	JVG	15/09/2023
FUNDACION SANTA FE BIKE PARK	353994	14/09/2023	14/09/2023	CONSTITUCION	12/09/2023	13/09/2023	476	CONFORMIDAD	JVG	15/09/2023
FUNDACION CENTRO DE ESTUDIOS EN AGROSISTEMAS MEDITERRANEOS CESMA	353992	14/09/2023	14/09/2023	CONSTITUCION	13/09/2023	14/09/2023	477	CONFORMIDAD	JCA	15/09/2023
MAKE A WISH FOUNDATION DE CHILE			21/09/2023	MODIF. ESTATUT	13/09/2023	15/09/2023	478	OBSERVA	JCA	15/09/2023



ORGANIZACIONES COMUNITARIAS	-----	-----	-----	-----	-----	-----	479	-----	-----	-----
ORGANIZACIONES COMUNITARIAS	-----	-----	-----	-----	-----	-----	480	-----	-----	-----
ORGANIZACIONES COMUNITARIAS	-----	-----	-----	-----	-----	-----	481	-----	-----	-----
ORGANIZACIONES COMUNITARIAS	-----	-----	-----	-----	-----	-----	482	-----	-----	-----
ORGANIZACIONES COMUNITARIAS	-----	-----	-----	-----	-----	-----	483	-----	-----	-----
FUNDACION DE BENEFICENCIA PUBLICA PROYECTO COMUN			22/09/2023	CONSTITUCION	21/09/2023	22/09/2023	484	OBSERVA	JVG	28/09/2023
ASOCIACION FITOTERAPEUTICA GREENWELLNESS	354026	22/09/2023	22/09/2023	CONSTITUCION	21/09/2023	21/09/2023	485	CONFORMIDAD	JACI	28/09/2023
FUND. PARA LA PROMOCION, DESARROLLO Y APOYO A LA EDUCACION Y SALUD CAMINO LIBRE			25/09/2023	CONSTITUCION	22/09/2023	25/09/2023	486	OBSERVA	JVG	28/09/2023
FUNDACION PARA LA DANZA ANDREZA RANDISEK	353954	25/09/2023	25/09/2023	CONSTITUCION	23/09/2023	25/09/2023	487	CONFORMIDAD	JACI	28/09/2023
FUND. PARA LA INVEST. DE LA INT. ARTIF. Y LA PROTECC. DE LOS DERECHOS HUMANOS Y DE LOS CONSUM			26/09/2023	CONSTITUCION	22/09/2023	25/09/2023	488	OBSERVA	JVG	28/09/2023
ORGANIZACIONES COMUNITARIAS	-----	-----	-----	-----	-----	-----	489	-----	-----	-----
ORGANIZACIONES COMUNITARIAS	-----	-----	-----	-----	-----	-----	490	-----	-----	-----
CORPORACION DE BIENESTAR WASP			26/09/2023	MODIF. ESTATUT	23/09/2023	26/09/2023	491	PREVID	JVG	28/09/2023
MAKE A WISH FOUNDATION DE CHILE	OK	26/09/2023	26/09/2023	MODIF. ESTATUT	26/09/2023	26/09/2023	492	CONFORMIDAD	JCA	28/09/2023
ORGANIZACIONES COMUNITARIAS	-----	-----	-----	-----	-----	-----	493	-----	-----	-----
FUNDACION DE BENEFICENCIA PUBLICA PROYECTO COMUN O FUNDACION PROYECTO COMUN	354241	26/09/2023	26/09/2023	CONSTITUCION	25/09/2023	26/09/2023	494	CONFORMIDAD	JVG	28/09/2023
FUNDACION REMANENTE CENTRO CRISTIANO POR LA FAMILIA	354227	27/09/2023	27/09/2023	CONSTITUCION	27/09/2023	27/09/2023	495	CONFORMIDAD	JVG	28/09/2023
CORPORACION DE BIENESTAR WASP	OK	29/09/2023	29/09/2023	MODIF. ESTATUT	27/09/2023	28/09/2023	496	CONFORMIDAD	JVG	28/09/2023
FUNDACION CHILENA PARA EL DIAGNOSTICO MOLECULAR Y GENOMICO DEL CANCER			29/09/2023	CONSTITUCION	27/09/2023	28/09/2023	497	OBJETA	JCA	28/09/2023
FUNDACION EDUCACIONAL INCIDE	OK	29/09/2023	29/09/2023	MODIF. ESTATUT	27/09/2023	28/09/2023	498	CONFORMIDAD	JCA	28/09/2023
FUNDACION AVANZA CHILE	OK	02/10/2023	02/10/2023	MODIF. ESTATUT	29/09/2023	02/10/2023	499	CONFORMIDAD	JVG	07/10/2023
ORGANIZACIONES COMUNITARIAS	-----	-----	-----	-----	-----	-----	500	-----	-----	-----
FUNDACION LONGEVITY UNIDOS POR LA SALUD	354519	03/10/2023	03/10/2023	CONSTITUCION	02/10/2023	02/10/2023	501	CONFORMIDAD	JVG	07/10/2023
FUNDACION SONIDO SOLIDARIO	354514	03/10/2023	03/10/2023	CONSTITUCION	02/10/2023	02/10/2023	502	CONFORMIDAD	JVG	07/10/2023
FUNDACION CENTRO DE ESTUDIOS EN AGROECOSISTEMAS MEDITERRANEOS CESMA	OK	05/10/2023	05/10/2023	RECT. NOMBRE	03/10/2023	03/10/2023	503	CONFORMIDAD	JCA	07/10/2023
FUNDACION MGVA			05/10/2023	CONSTITUCION	03/10/2023	04/10/2023	504	OBJETA	JVG	07/10/2023
FUNDACION AYUDA RECICLANDO	354629	05/10/2023	05/10/2023	CONSTITUCION	04/10/2023	05/10/2023	505	CONFORMIDAD	JVG	07/10/2023
FUNDACION AERONAUTICA ALAS SOLIDARIAS			05/10/2023	CONSTITUCION	05/10/2023	05/10/2023	506	OBJETA	JVG	07/10/2023
FUNDACION AERONAUTICA ALAS SOLIDARIAS	354720	06/10/2023	06/10/2023	CONSTITUCION	05/10/2023	06/10/2023	507	CONFORMIDAD	JVG	07/10/2023
FUND. CHILENA PARA EL DIAGNOSTICO MOLECULAR Y GENOMICO DEL CANCER	354714	06/10/2023	06/10/2023	CONSTITUCION	06/10/2023	06/10/2023	508	CONFORMIDAD	JCA	07/10/2023
FUNDACION GP			06/10/2023	CONSTITUCION	03/10/2023	06/10/2023	509	OBJETA	JCA	07/10/2023
FUND. PARA LA PROMOC. DESARROLLO Y APOYO A LA EDUCAC. Y SALUD ESCOLAR CAMINO LIBRE	354717	06/10/2023	06/10/2023	CONSTITUCION	05/10/2023	06/10/2023	510	CONFORMIDAD	JVG	07/10/2023



FUNDACION MGVA			06/10/2023	CONSTITUCION	03/10/2023	06/10/2023	511	OBJETA	JCA	07/10/2023
FUNDACION TRANSFORMACION EN EDUCACION			10/10/2023	CONSTITUCION	07/10/2023	07/10/2023	512	OBJETA	JCA	07/10/2023
FUNDACION 1000 GRULLAS DE PAPEL			10/10/2023	CONSTITUCION	05/10/2023	07/10/2023	513	RECHAZA	JCA	07/10/2023
FUND. ALIANZA PARA EL FOMENTO DE LAS CULTURAS LA EDUCACION Y EL DESARROLLO	354708	11/10/2023	11/10/2023	CONSTITUCION	06/10/2023	11/10/2023	514	CONFORMIDAD	JACI	13/10/2023
ORGANIZACIONES COMUNITARIAS	-----	-----	-----	-----	-----	-----	515	-----	-----	-----
ORGANIZACIONES COMUNITARIAS	-----	-----	-----	-----	-----	-----	516	-----	-----	-----
ORGANIZACIONES COMUNITARIAS	-----	-----	-----	-----	-----	-----	517	-----	-----	-----
SOCIEDAD CHILENA DE MEDICINA DEL ESTILO DE VIDA			13/10/2023	MODIF. ESTATUT	06/10/2023	12/10/2023	518	RECHAZA	JCA	13/10/2023
FUNDACION CULTURAL NUESTRA SEÑORA DE FATIMA	355026	13/10/2023	13/10/2023	CONSTITUCION	12/10/2023	12/10/2023	519	CONFORMIDAD	JCA	13/10/2023
CORPORACION BUILDINGSMAAT CHILE	354961	13/10/2023	13/10/2023	CONSTITUCION	13/10/2023	13/10/2023	520	CONFORMIDAD	JCA	13/10/2023
ASOCIACION DE INGENIEROS METALURGICOS DE CHILE			13/10/2023	MODIF. ESTATUT	06/10/2023	13/10/2023	521	PREVIO A RESOL.	JCA	13/10/2023
FUNDACION VINCULO SEGURO			16/10/2023	CONSTITUCION	13/10/2023	16/10/2023	522	RECHAZA	JVG	20/10/2023
ORGANIZACIONES COMUNITARIAS	-----	-----	-----	-----	-----	-----	523	-----	-----	-----
FUNDACION VINCULO SEGURO			18/10/2023	REPOSICION	16/10/2023	17/10/2023	524	RECHAZA	JVG	20/10/2023
ORGANIZACIONES COMUNITARIAS	-----	-----	-----	-----	-----	-----	525	-----	-----	-----
ASOCIACION CORAL-CULTURAL ARNO FREIWALD	355032	18/10/2023	18/10/2023	CONSTITUCION	17/10/2023	18/10/2023	526	CONFORMIDAD	JVG	20/10/2023
CORPORACION DERECHO Y CULTURA	355030	18/10/2023	18/10/2023	CONSTITUCION	18/10/2023	18/10/2023	527	CONFORMIDAD	JCA	20/10/2023
FUNDACION PRODCULTURA			20/10/2023	MODIF. ESTATUT	19/10/2023	20/10/2023	528	RECHAZA	JVG	20/10/2023
FUNDACION ROMA EDUCA			23/10/2023	MODIF. ESTATUT	20/10/2023	23/10/2023	529	RECHAZA	JVG	26/10/2023
FUNDACION INSPIRA APRENDE Y EDUCA	355515	24/10/2023	24/10/2023	CONSTITUCION	20/10/2023	23/10/2023	530	CONFORMIDAD	JVG	26/10/2023
FUNDACION SEMBRANDO SABERES	355510	24/10/2023	24/10/2023	CONSTITUCION	20/10/2023	23/10/2023	531	CONFORMIDAD	JVG	26/10/2023
FUND. PARA LA INV. DE LA INTEL. ARTIF. Y LA PROTECC. DE LOS DER. HUMANOS Y DE LOS CONSUMIDORES	355514	28/10/2023	28/10/2023	CONSTITUCION	24/10/2023	25/10/2023	532	CONFORMIDAD	JCA	26/10/2023
FUND. ANDARES PARA LA VIVIENDA Y EL DES. DE PERSONAS CON DISCAPACIDAD	OK	28/10/2023	28/10/2023	MODIF. ESTATUT	25/10/2023	25/10/2023	533	CONFORMIDAD	JCA	26/10/2023
ORGANIZACIONES COMUNITARIAS	-----	-----	-----	-----	-----	-----	534	-----	-----	-----
ORGANIZACIONES COMUNITARIAS	-----	-----	-----	-----	-----	-----	535	-----	-----	-----
ASOCIACION DE INGENIEROS METALURGICOS DE CHILE- IMET CHILE	OK	28/10/2023	28/10/2023	MODIF. ESTATUT	26/10/2023	26/10/2023	536	CONFORMIDAD	JCA	26/10/2023
ASOCIACION DE INGENIEROS METALURGICOS DE CHILE- IMET CHILE	-----	28/10/2023	28/10/2023	MODIF. ESTATUT	25/10/2023	26/10/2023	537	DECL. TERMINO	JCA	26/10/2023
ASOC. DE PADRES DE FAMILIA DEL COLEGIO DEL VERBO DIVINO			28/10/2023	MODIF. ESTATUT	18/10/2023	26/10/2023	538	RECHAZA	JCA	26/10/2023
ORGANIZACIONES COMUNITARIAS	-----	-----	-----	-----	-----	-----	539	-----	-----	-----
ORGANIZACIONES COMUNITARIAS	-----	-----	-----	-----	-----	-----	540	-----	-----	-----
ASOC. DE USUARIOS DE PLANTAS Y HONGOS PARA FINES MEDICINALES Y ESPIRITUALES KYBERNETES	355887	06/11/2023	06/11/2023	CONSTITUCION	28/10/2023	02/11/2023	541	CONFORMIDAD	JACI	09/11/2023
FUNDACION MICARE	OK	06/11/2023	06/11/2023	MODIF. ESTATUT	30/10/2023	02/11/2023	542	CONFORMIDAD	JVG	09/11/2023



ASOCIACION INMIGRANTE FELIZ			03/11/2023	MODIF. ESTATUT	02/11/2023	02/11/2023	543	OBSERVA	JCA	09/11/2023
ORGANIZACIONES COMUNITARIAS	-----	-----	-----	-----	-----	-----	544	-----	-----	-----
ORGANIZACIONES COMUNITARIAS	-----	-----	-----	-----	-----	-----	545	-----	-----	-----
FUNDACION MGVA	355857	07/11/2023	07/11/2023	CONSTITUCION	03/11/2023	06/11/2023	546	CONSTITUCION	JACI	09/11/2023
FUNDACION TRANSFORMACCION EN EDUCACION	355844	07/11/2023	07/11/2023	CONSTITUCION	06/11/2023	06/11/2023	547	CONSTITUCION	JCA	09/11/2023
ASOCIACION PSICOANALITICA CHILENA	OK	07/11/2023	07/11/2023	MODIF. ESTATUT	03/11/2023	06/11/2023	548	CONFORMIDAD	JVG	09/11/2023
FUND. CENTRO DE ESTUDIOS SOBRE NO PROLIFERACION Y COMERCIO ESTRATEGICO			07/11/2023	CONSTITUCION	03/11/2023	06/11/2023	549	OBJETA	JVG	09/11/2023
FUNDACION AYUDANDO LA DEPENDENCIA	356196	08/11/2023	08/11/2023	CONSTITUCION	06/11/2023	07/11/2023	550	CONFORMIDAD	JCA	09/11/2023
FUNDACION FINLANDIA EDUCA			08/11/2023	CONSTITUCION	03/11/2023	07/11/2023	551	CONFORMIDAD	JCA	09/11/2023
ASOCIACION INMIGRANTE FELIZ	OK	08/11/2023	08/11/2023	MODIF. ESTATUT	08/11/2023	08/11/2023	552	CONFORMIDAD	JCA	09/11/2023
ASOCIACION COORDINACION DE PARENTALIDAD ANCOFA CHILE	356168	08/11/2023	08/11/2023	CONSTITUCION	03/11/2023	08/11/2023	553	CONFORMIDAD	JCA	09/11/2023
FUNDACION LATENS	OK	09/11/2023	09/11/2023	MODIF. ESTATUT	08/11/2023	09/11/2023	554	CONFORMIDAD	JVG	09/11/2023
ORGANIZACIONES COMUNITARIAS	-----	-----	-----	-----	-----	-----	555	-----	-----	-----
ORGANIZACIONES COMUNITARIAS	-----	-----	-----	-----	-----	-----	556	-----	-----	-----
ORGANIZACIONES COMUNITARIAS	-----	-----	-----	-----	-----	-----	557	-----	-----	-----
ORGANIZACIONES COMUNITARIAS	-----	-----	-----	-----	-----	-----	558	-----	-----	-----
FUNDACION COMUNIDAD AHORAMUJERES	356279	13/11/2023	13/11/2023	CONSTITUCION	10/11/2023	13/11/2023	559	CONFORMIDAD	JACI	15/11/2023
FUNDACION WOLFITOS	356258	13/11/2023	13/11/2023	CONSTITUCION	13/11/2023	13/11/2023	560	CONFORMIDAD	JACI	15/11/2023
ORGANIZACIONES COMUNITARIAS	-----	-----	-----	-----	-----	-----	561	-----	-----	-----
FUNDACION BALLET PARA CHILE	OK	14/11/2023	14/11/2023	MODIF. ESTATUT	14/11/2023	14/11/2023	562	CONFORMIDAD	JCA	15/11/2023
FUNDACION CONEXIÓN EDUCATIVA	356278	14/11/2023	14/11/2023	CONSTITUCION	13/11/2023	14/11/2023	563	CONFORMIDAD	JVG	15/11/2023
ORGANIZACIONES COMUNITARIAS	-----	-----	-----	-----	-----	-----	564	-----	-----	-----
ORGANIZACIONES COMUNITARIAS	-----	-----	-----	-----	-----	-----	565	-----	-----	-----
ORGANIZACIONES COMUNITARIAS	-----	-----	-----	-----	-----	-----	566	-----	-----	-----
ORGANIZACIONES COMUNITARIAS	-----	-----	-----	-----	-----	-----	567	-----	-----	-----
FUND. CENTRO DE ESTUDIOS SOBRE NO PROLIFERACION Y COMERCIO ESTRATEGICO	356589	20/11/2023	20/11/2023	CONSTITUCION	15/11/2023	15/11/2023	568	CONFORMIDAD	JCA	15/11/2023
CORPORACION EDUCABIEN	356613	21/11/2023	21/11/2023	CONSTITUCION	20/11/2023	21/11/2023	569	CONFORMIDAD	JVG	24/11/2023
FUNDACION PARA LA REPARACION DE CAPILLAS DE CHILE	356569	21/11/2023	21/11/2023	CONSTITUCION	21/11/2023	21/11/2023	570	CONFORMIDAD	JACI	24/11/2023
ASOCIACION DE CENTROS DE CULTURA Y TRABAJO			21/11/2023	MODIF. ESTATUT	10/11/2023	21/11/2023	571	OBSERVA	JCA	24/11/2023
CORPORACION FEDERACION NACIONAL DE AIKIDO NAMPOU DOJO CHILE			23/11/2023	MODIF. ESTATUT	14/11/2023	22/11/2023	572	OBJETA	JCA	24/11/2023
CORPORACION CANNA PHARMA			23/11/2023	CONSTITUCION	09/11/2023	23/11/2023	573	OBJETA	JCA	24/11/2023
FUNDACION PATAGONIA AZUL			23/11/2023	CONSTITUCION	22/11/2023	23/11/2023	574	OBJETA	JVG	24/11/2023



CLUB PALESTINO	OK	24/11/2023	24/11/2023	MODIF. ESTATUT	20/11/2023	24/11/2023	575	CONFORMIDAD	JVG	24/11/2023
FUNDACION CIRCULO POLAR	OK	24/11/2023	24/11/2023	MODIF. ESTATUT	24/11/2023	24/11/2023	576	CONFORMIDAD	JVG	24/11/2023
ORGANIZACIONES COMUNITARIAS	-----	-----	-----	-----	-----	-----	577	-----	-----	-----
ORGANIZACIONES COMUNITARIAS	-----	-----	-----	-----	-----	-----	578	-----	-----	-----
SOCIEDAD DE ORTOODNCIA DE CHILE			28/11/2023	MODIF. ESTATUT	27/11/2023	28/11/2023	579	OBJETA	JVG	30/11/2023
FUNDACION NORTE SUR	OK	28/11/2023	28/11/2023	MODIF. ESTATUT	28/11/2023	28/11/2023	580	CONFORMIDAD	JCA	30/11/2023
SOCIEDAD DE ENDDONCIA DE CHILE			28/11/2023	MODIF. ESTATUT	27/11/2023	28/11/2023	581	OBJETA	JVG	30/11/2023
ORGANIZACIONES COMUNITARIAS	-----	-----	-----	-----	-----	-----	582	-----	-----	-----
FUNDACION ANCORDA UC			30/11/2023	CONSTITUCION	29/11/2023	29/11/2023	583	OBJETA	JCA	30/11/2023
FUNDACION CHILE EDUCA	357108	01/12/2024	01/12/2024	CONSTITUCION	29/11/2023	01/12/2023	584	CONFORMIDAD	JVG	11/12/2023
FUNDACION LOS ROBLES PARA LA EDUCACION TECNICA			04/12/2023	MODIF. ESTATUT	21/11/2023	04/12/2023	585	RATIFIQUESE	JCA	11/12/2023
FUNDACION PARA EL ESTUDIO DE LA CONCIENCIA HUMANA			04/12/2023	CONSTITUCION	20/11/2023	04/12/2023	586	RECHAZA	JCA	11/12/2023
FUNDACION DIALOGO CON LA INCLUSION CULTURAL			05/12/2023	CONSTITUCION	27/11/2023	05/12/2023	587	RECHAZA	JCA	11/12/2023
CORPORACION-FEDERACION DE AIKIDO SANSUIKAI CHILE	OK	05/12/2023	05/12/2023	MODIF. ESTATUT	05/12/2023	05/12/2023	588	CONFORMIDAD	JCA	11/12/2023
FUNDACION DRAGONES SPORT	357661	07/12/2023	07/12/2023	CONSTITUCION	05/12/2023	05/12/2023	589	CONFORMIDAD	JCA	NOT. PERSONAL
ORGANIZACIONES COMUNITARIAS	-----	-----	-----	-----	-----	-----	590	-----	-----	-----
FUNDACION ACTIVA-T POR MAS			07/12/2023	CONSTITUCION	06/12/2023	07/12/2023	591	OBJETA	JVG	11/12/2023
ORGANIZACIONES COMUNITARIAS	-----	-----	-----	-----	-----	-----	592	-----	-----	-----
ORGANIZACIONES COMUNITARIAS	-----	-----	-----	-----	-----	-----	593	-----	-----	-----
ORGANIZACIONES COMUNITARIAS	-----	-----	-----	-----	-----	-----	594	-----	-----	-----
FUNDACION FINLANDIA EDUCA	357971	14/12/2023	14/12/2023	CONSTITUCION	06/12/2023	11/12/2023	595	CONFORMIDAD	JCA	11/12/2023
ASOC. RED DE ENFERMERIA DE PRACTICA AVANZADA PARA LATINDAMERICA Y EL CARIBE	357992	14/12/2023	14/12/2023	CONSTITUCION	07/12/2023	11/12/2023	596	CONFORMIDAD	JVG	11/12/2023
FUNDACION GP	357970	14/12/2023	14/12/2023	CONSTITUCION	13/12/2023	13/12/2023	597	CONFORMIDAD	JACI	18/12/2023
FUNDACION DE BENEFICENCIA PUBLICA OPORTUNIDAD MAYOR	OK	14/12/2023	14/12/2023	DISOLUCION	14/12/2023	14/12/2023	598	CONFORMIDAD	JVG	18/12/2023
FUNDACION TRASCENDARTE			19/12/2023	CONSTITUCION	14/12/2023	15/12/2023	599	OBJETA	JVG	18/12/2023
ASOCIACION DE VECINOS LA PARVA			19/12/2023	MODIF. ESTATUT	15/12/2023	18/12/2023	600	ACOMPAÑESE	JVG	18/12/2023
FUNDACION LOS ROBLES PARA LA EDUCACION TECNICA	OK	04/01/2024	04/01/2024	MODIF. ESTATUT	11/12/2023	18/12/2023	601	CONFORMIDAD	JCA	18/12/2023
FUNDACION PATAGONIA AZUL	358053	19/12/2023	19/12/2023	CONSTITUCION	18/12/2023	18/12/2023	602	CONFORMIDAD	JCA	18/12/2023
FUNDACION ATMOS	358061	20/12/2023	20/12/2023	CONSTITUCION	18/12/2023	19/12/2023	603	CONFORMIDAD	JVG	22/12/2023
FUNDACION AMARTE	OK	20/12/2023	20/12/2023	MODIF. ESTATUT	18/12/2023	19/12/2023	604	CONFORMIDAD	JCA	NOT. PERSONAL
FUNDACION HOPE FOREST CONSERVACION DE SELVAS			21/12/2023	CONSTITUCION	15/12/2023	19/12/2023	605	OBJETA	JVG	22/12/2023
FUNDACION UROBORO EDUCACION	358161	20/12/2023	20/12/2023	CONSTITUCION	19/12/2023	19/12/2023	606	CONFORMIDAD	JACI	22/12/2023



ASOCIACION DE VECINOS LA PARVA		PNOTE. DIRECTORIO	20/12/2023	MODIF. ESTATUT	19/12/2023	20/12/2023	607	CONFORMIDAD	JVG	22/12/2023
SOCIEDAD DE ORTOODONCIA DE CHILE			20/12/2023	MODIF. ESTATUT	19/12/2023	20/12/2023	608	OBJETA	JVG	22/12/2023
FUNDACION TABERNAculo			26/12/2023	CONSTITUCION	21/12/2023	22/12/2023	609	ACREDITESE	JVG	22/12/2023
FUNDACION DE BENEFICENCIA PUBLICA RIDA			26/12/2023	CONSTITUCION	21/12/2023	22/12/2023	610	OBSERVA	JVG	22/12/2023
FUNDACION DERECHOS POR SIEMPRE	358169	27/12/2023	27/12/2023	CONSTITUCION	23/12/2023	26/12/2023	611	CONFORMIDAD	JACI	29/12/2023
FUNDACION AMBITION LOOP	358175	27/12/2023	27/12/2023	CONSTITUCION	22/12/2023	26/12/2023	612	CONFORMIDAD	JVG	29/12/2023
FUNDACION LO QUE DE VERDAD IMPORTA CHILE			27/12/2023	CONSTITUCION	14/12/2023	26/12/2023	613	OBJETA	JCA	29/12/2023
CORPORACION EDUCACIONAL EL COIGUE	OK	28/12/2023	28/12/2023	MODIF. ESTATUT	21/12/2023	26/12/2023	614	CONFORMIDAD	JCA	29/12/2023
FUNDACION EDUCACIONAL EDUCIVITY			27/12/2023	CONSTITUCION	26/12/2023	27/12/2023	615	OBJETA	JVG	29/12/2023
FUNDACION PARA LA INNOVACION EDUCATIVA INNOV-ATE			28/12/2023	CONSTITUCION	27/12/2023	28/12/2023	616	OBSERVA	JCA	29/12/2023
FUNDACION EDUCACIONAL EDUCIVITY			28/12/2023	CONSTITUCION	26/12/2023	28/12/2023	617	COMPLEM. RESOL.	JVG	29/12/2023
DHLAIC: ONE HEALTH EN LATINDAMERICA, IBERO Y EL CARIBE			29/12/2023	CONSTITUCION	27/12/2023	29/12/2023	618	OBJETA	JVG	29/12/2023
FUNDACION CHILE-AFRICA PARA NIÑOS, NIÑAS, ADOLESCENTES Y GRUPOS VULNERABLES	358411	29/12/2023	29/12/2023	CONSTITUCION	28/12/2023	29/12/2023	619	CONFORMIDAD	JVG	29/12/2023
ORGANIZACIONES COMUNITARIAS	-----	-----	-----	-----	-----	-----	620	-----	-----	-----
ORGANIZACIONES COMUNITARIAS	-----	-----	-----	-----	-----	-----	621	-----	-----	-----
ORGANIZACIONES COMUNITARIAS	-----	-----	-----	-----	-----	-----	622	-----	-----	-----

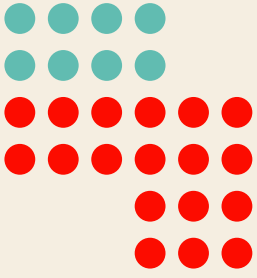

ANEXO 10.1

TRAMITACIÓN 2023 ACTUALIZACIÓN DE
DIRECTORIOS



N°	NOMBRE FUNDACION O ASOCIACION	RECEPCION DE DOCUMENTACION COMPLETA	SOLICITUD DE INSCRIPCION EN REG. CIVIL	FECHA MAIL AL REQUIRENTE
1	FUNDACION MI COLABORACION	03/01/2023	01/01/2023	01/01/2023
2	FUNDACION COLUNGA	03/01/2023	04/01/2023	04/01/2023
3	HACIENDA CHICUREO CLUB	04/01/2022	11/01/2023	11/01/2023
4	ASOCIACION CLUB BIENESTAR ANIMAL CHILE	13/01/2023	17/01/2023	17/01/2023
5	CORPORACION DE GOLFISTAS PRESENIOR DE CHILE	13/01/2023	17/01/2023	17/01/2023
6	FUNDACION SOCIAL CAMARA CHILENA DE LA CONSTRUCCION	17/01/2023	20/01/2023	24/01/2023
7	FUNDACION RECONOCER	17/01/2023	20/01/2023	20/01/2023
8	FUNDACION DE BENEFICENCIA MAR ADENTRO	20/01/2023	20/01/2023	20/01/2023
9	FUNDACION AMANECER	31/01/2023	02/02/2023	02/02/2023
10	FUNDACION ALTURA PATRIMONIO	23/01/2023	25/01/2023	25/01/2023
11	SOCIEDAD MEDICINA DEL SUEÑO	24/01/2023	25/01/2023	25/01/2023
12	FUNDACION CULTURAL EDUCACIONAL JAPONESA	27/01/2022	30/01/2023	30/01/2023
13	CORPORACION CRITICOS DE ARTE CHILENO	02/02/2023	06/02/2023	06/02/2023
14	SOCIEDAD CHILENA MEDICINA DEL ESTILO DE VIDA	06/02/2023	07/02/2023	07/02/2023
15	FUNDACION NUEVA DEMOCRACIA	13/02/2023	14/02/2023	14/02/2023
16	CLUB DEPORTIVO UNIVERSIDAD CATOLICA DE CHILE	13/02/2023	14/02/2023	14/02/2023
17	FUNDACION ADUMAY	23/02/2023	24/02/2023	24/02/2023
18	FUNDACION DE BENEFICENCIA PUBLICA TRIPLIQUEMOS O FUNDACION TRIPLIQUEMOS	07/03/2023	10/03/2023	10/03/2023
19	FUNDACION PLATAFORMA MIOPE	09/03/2023	10/03/2023	10/03/2023
20	CORPORACION HUBTEC CHILE O HUBTEC	09/03/2023	10/03/2023	10/03/2023
21	FUNDACION CAMINO CONTIGO	09/03/2023	10/03/2023	10/03/2023
22	SUIZA EN PUERTO YARTOU	10/03/2023	14/03/2023	14/03/2023
23	FUNDACION HAZTE CARGO	10/03/2023	15/03/2023	15/03/2023
24	MESA PERMANENTE DE DIALOGO SOCIAL Y LABORAL DEL SECTOR FRUTICOLA	13/03/2023	14/03/2023	14/03/2023
25	FUNDACION LIBERAL CLASICA	16/03/2023	24/03/2023	24/03/2023
26	CORPORACION RED CHILENA SALUD MENTAL	20/03/2023	24/03/2023	24/03/2023
27	ASOCIACION ENOTURISMO CHILE	24/03/2023	24/03/2023	24/03/2023
28	FUNDCION DIDACTIMAT	27/03/2023	28/03/2023	28/03/2023
29	FUNDACION SANTA ANA	27/03/2023	28/03/2023	27/03/2023
30	FUNDACION FIIS GLOBAL O FUNDACION FESTIVAL INTERNACIONAL DE INNOVACION SOCIAL	27/03/2023	27/03/2023	28/03/2023
31	REGIMIENTO TRADICIONAL FEMENINO DOÑA JAVIERA CARRERA Y VERDUGO	29/03/2023	04/04/2023	04/04/2023
32	SOCIEDAD ENDODONCIA DE CHILE	23/03/2023	24/03/2023	24/03/2023
33	CORPORACION DE INVESTIGACION NATURISTA ORGANICUM	03/04/2023	04/04/2023	04/04/2023
34	ASOCIACION DE VECINOS LA PARVA	03/04/2023	04/04/2023	04/04/2023
35	FUNDACION MAISHA	03/04/2023	04/04/2023	04/04/2023
36	FUNDACION ANIBAL MENA LARRAIN CUYA SIGL ES AMELA	06/04/2023	06/04/2023	06/04/2023
37	FUNDACION DOMUS AUREA	10/04/2023	10/04/2023	11/04/2023
38	CIRCULO DE SUBOFICIALES EN RETIRO DE LA ESCUAL MILITAR	13/04/2023	13/04/2023	13/04/2023
39	FUNDACION ESPIRITU SANTO	12/04/2023	18/04/2023	19/04/2023
40	CORPORACION DE SALUD LABORAL DE LA CAMARA CHILENA DE LA CONSTRUCCION	18/04/2023	21/04/2023	21/04/2023
41	FUNDACION EDUCACIONAL FRANCISCO RAMIREZ	20/04/2023	21/04/2023	21/04/2023
42	CORPORACION SISTEMA DE GESTION DE NEUMATICOS FUERA DE USO VALORA MAS	20/04/2023	21/04/2023	21/04/2023
43	ASOCIACION CENTRO DE AYUDAS A LA MUJER EMBARAZADA, O ASOCIACION CAME	20/04/2023	26/04/2023	27/04/2023



44	CORPORACION EDUCACION CORDILLERA ORIENTE	20/04/2023	21/04/2023	22/04/2023
45	HOGAR ESPAÑOL	20/04/2023	21/04/2023	22/04/2023
46	FUNDACION EDUCACIONAL ELSA RAMIREZ	20/04/2023	21/04/2023	21/04/2023
47	FUNDACION EDUCACIONAL INSTITUTO FRANCISCO RAMIREZ	20/04/2023	21/04/2023	21/04/2023
48	CORPORACION DE PROFESIONALES RELACIONADOS CON LA ADMINISTRACIÓN DE INVERSIONES	27/04/2023	28/04/2023	28/04/2023
49	FUNDACION DE BENEFICENCIA PUBLICA EMPRESAS SOLIDARIAS	23/04/2023	28/04/2023	28/04/2023
50	FUNDACION ESCUCHAME	23/04/2023	26/04/2023	27/04/2023
51	FUNDACION ESCENICA AVANTI	23/04/2023	04/05/2023	04/05/2023
52	CORPORACION SAFARI CLUB INTERNACIONAL CENTRAL CHILE	27/04/2023	04/05/2023	04/05/2023
53	CORPORACION MEJORA CONTINUA	02/05/2023	04/05/2023	04/05/2023
54	FUNDACION CONEXIUM	03/05/2023	04/05/2023	04/05/2023
55	FUNDACION CULTURAL Y EDUCACIONAL JAPONESA	05/05/2023	05/05/2023	05/05/2023
56	SOCIEDAD CHILENA DE MEDICINA DEL DEPORTE	05/05/2023	08/05/2023	08/05/2023
57	HORIZONTAL	17/04/2023	08/05/2023	08/05/2023
58	ASOCIACION VECINOS LA PARVA	03/04/2023	08/05/2023	08/05/2023
59	FUNDACION CHILENA DE EFICIENCIA LOGISTICA O FUNDACION CONECTA LOGISTICA	11/05/2023	12/05/2023	12/05/2023
60	INSTITUTIO PARA LA RESILIENCIA ANTE DESASTRES	11/05/2023	12/05/2023	12/05/2023
61	FUNDACION DESCUBREME	02/05/2023	17/05/2023	17/05/2023
62	FUNDACION EDUCACIONAL PROTECTORA DE LA INFANCIA	15/05/2023	16/05/2023	17/05/2023
63	CORPORACION INNOVACION EN PISO PELVICO	16/05/2023	17/05/2023	17/05/2023
64	YOUTH FOR UNDESTANDING DE CHILE	17/05/2023	17/05/2023	17/05/2023
65	FUNDACION MIT CHILE	17/05/2023	17/05/2023	17/05/2023
66	FUNDACION ECOSTA	17/05/2023	17/05/2023	17/05/2023
66	FUNDACION NOSTIS	08/05/2023	01/06/2023	01/06/2023
67	FUNDACION RAFA COMINIDADES QUE SANAN	16/05/2023	18/05/2023	18/05/2023
68	FUNDACION MAWEN	29/05/2023	29/05/2023	29/05/2023
69	FUNDACION ENRED	29/05/2023	29/05/2023	29/05/2023
70	CLUB DE LEONES DE LAS CONDES	30/05/2023	30/05/2023	30/05/2023
71	CONVIVIR FUNDACION DE INTOLERANCIA AL GLUTEN	29/05/2023	30/05/2023	30/05/2023
72	CORPORACION ONCOMAMAS	30/05/2023	30/05/2023	30/05/2023
73	FUNDACION CHILE A FONDO	31/05/2023	01/06/2023	01/06/2023
74	CORPORACION JAVASCRIPT CHILE O CORPORACION JAVASCRIPT	01/06/2023	01/06/2023	01/06/2023
75	FUNDACION PARA LA PROMICON DE LA EDUCACION EN KENIA GUIANDO UN DESTINO	01/07/2023	01/06/2023	01/06/2023
76	FUNDACION COMUNIDAD PARA EL DESARROLLO	31/05/2023	02/06/2023	02/06/2023
77	CENTRO DE EXCADET3ES DE LA ESCUELA MILITAR CIEN AGUILAS	01/06/2023	05/06/2023	05/06/2023
78	MIT CLUB CHILE	07/06/2023	07/06/2023	07/06/2023
79	FUNDACION CUERPO SUR	02/06/2023	08/06/2023	08/06/2023
80	FUNDACION EL ARTE DE LEER	07/06/2023	08/06/2023	08/06/2023
81	ASOCIACION PSICOANALITICA CHILENA	07/06/2023	08/06/2023	08/06/2023
82	CENTRO DE PADRES Y APODERADOS DEL COLEGIO ALEMAN DE SANTIAGO	07/06/2023	13/06/2023	13/06/2023
83	CENTRO DE PADRES Y APODERADOS DEL COLEGIO CUMBRES	15/06/2023	15/06/2023	15/06/2023
84	FUNDACION KOMINKA	14/06/2023	14/06/2023	14/06/2023
85	CENTRO DE PADRES VIRGEN DE POMPEYA	22/06/2023	22/06/2023	23/06/2023
86	CLUB EREO COMODORO ARTURO MERINO BENITEZ	28/07/2023	29/06/2023	29/06/2023
87	ONG ANSPAC ONG SUPERACION DE LA MUJER	29/06/2023	30/06/2023	30/06/2023
88	FUNDACION EDUCACIONAL SEMINARIUM	29/06/2023	30/06/2023	30/06/2023
89	CLUB DEPORTIVO AGRUPACION DE PILOTOS DE ENDURO	29/06/2023	30/06/2023	30/06/2023



90	FUNDACION EDUCACIONAL INCIDE	03/07/2023	03/07/2023	03/07/2023
91	FUNDACION FILANTROPIA ESTRATEGICA	29/06/2023	03/07/2023	03/07/2023
92	FUNDACION CHILENA DE HIPOTERAPIA	07/07/2023	07/07/2023	07/07/2023
93	FUNDACION ITAU CHILE O FUNDACION ITAU	07/07/2023	10/07/2023	10/07/2023
94	SOCIEDAD DE BENEFICENCIA DE SEÑORA SIRIO PALESTINA	10/07/2023	10/07/2023	10/07/2023
95	ASOCIACION DE RODEO SANTIAGO CUMBRE	10/07/2023	10/07/2023	10/07/2023
96	MARATON SANTIAGO MDS CHILE	10/07/2023	10/07/2023	10/07/2023
97	ONG WOMEN IN MINING	10/07/2023	10/07/2023	10/07/2023
98	CORPORACION MARIANANDA	10/07/2023	10/07/2023	10/07/2023
99	ASOCIACION INTERNACIONAL DE INVESTIGACION CIENTIFICA UFOLOGIA SIGLA AIICU	14/07/2023	17/07/2023	17/07/2023
100	ASOCIACION DE EXALUMNOS DEL VERBO DIVINO O EXALUMNOS CVD	14/07/2023	14/07/2023	17/07/2023
101	SERVICIO DE BIENESTAR DE TRABAJADORES DE COLBUN S.A. FILIALES	06/07/2023	10/07/2023	10/07/2023
102	FUNDACION DE ASISTENCIA MEDICA ESPECIALIZADA	06/07/2023	10/07/2023	10/07/2023
103	ONG RESCUE GORILLAS FOUNDATION	06/07/2023	10/07/2023	10/07/2023
104	CORPORACION HUBTEC CHILE O HUBTEC	14/07/2023	14/07/2023	14/07/2023
105	FUNDACION CHILENA DE EFICIENCIA LOGISTICA O FUNDACION CONECTA LOGISTICA	13/07/2023	14/07/2023	14/07/2023
106	CLUB DE LEONES DE LAS CONDES	14/07/2023	17/07/2023	17/07/2023
107	FUNDACION ARCOR CHILE PARA LA IGUALDAD DE OPORTUNIDADES DE LA INFANCIA	20/07/2023	20/07/2023	20/07/2023
108	FUNDACION PARA EL FOMENTO DEL ABASTECIMIENTO DE AGUA POTABLE RURAL	24/07/2023	24/07/2023	24/07/2023
109	FUNDACION DE BENEFICENCIA PUBLICA EMPRESAS SOLIDARIAS	28/07/2023	31/07/2023	31/07/2023
110	FUNDACION BUDISTA MAHAYANA OTZER LING CHILE	28/07/2023	31/07/2023	31/07/2023
111	FUNDACION COLUNGA	28/07/2023	31/07/2023	31/07/2023
112	FUNDACION PARA LOS DIAS OSCUROS	28/07/2023	31/07/2023	31/07/2023
113	FUNDACION SAN JOSE CENTRO DE ATENCION FAMILIAR	28/07/2023	31/07/2023	31/07/2023
114	CORPORACION G100 DE APOYO AL EMPRENDIMIENTO O G100	01/08/2023	02/08/2023	02/08/2023
115	FUNDACION LUSTRO GESTION CULTURAL	03/08/2023	03/08/2023	03/08/2023
116	FUNDACION NOSTIS	03/08/2023	03/08/2023	03/08/2023
117	ASOCIACION DE DEMENCIA FRONTOTEMPORAL	10/08/2023	10/08/2023	10/08/2023
118	FUNDACION DY D ANIMAL O DERECHO Y DEFENSA ANIMAL	10/08/2023	10/08/2023	10/08/2023
119	FUNDACION PARA LA INCLUSION LABORAL DE PERSONAS CON DISCAPACIDAD EUROFIRMS	10/08/2023	10/08/2023	10/08/2023
1120	FUNDACION VERDAD Y JUSTICIA PPM	02/08/2023	11/08/2023	11/08/2023
121	ONG SIMON DE CIRENE	11/08/2023	16/08/2023	16/08/2023
122	FUNDACION COMUNIDAD INCLUSIVA	11/09/2023	12/09/2023	12/09/2023
123	FUNDACION ROMA EDUCA	16/08/2023	16/08/2023	16/08/2023
124	FUNDACION WOMEN FOR SPORTS	16/09/2023	16/08/2023	16/08/2023
125	ALIANZA CIBERSEGURIDAD	16/08/2023	18/08/2023	18/08/2023
126	FUNDACION SIGO CONTIGO OBRA DON BOSCO	17/08/2023	18/08/2023	18/08/2023
127	ASOCIACION CLUB EXPERIENSATIVA O EXPERIENSATIVA	11/08/2023	16/08/2023	16/08/2023
128	ASOCIACION COLECTIVIDAD ASTURIANA DE CHILE	16/08/2023	17/08/2023	17/08/2023
129	FUNDACION FILANTROPIA ESTRATEGICA	21/08/2023	22/08/2023	22/08/2023
130	FEDERACION CRIADORES DE CABALLOS RAZA CHILENA	17/08/2023	18/08/2023	18/08/2023
131	CORPORACION EDUCACIONAL EDUCAR FUTURO	24/08/2023	25/08/2023	25/08/2023
132	CORPORACION DE BENEFICENCIA PUBLICA RED MUJERES ALTA DIRECCION	24/08/2023	24/08/2023	24/08/2023
133	FUNDACION INCLUIR	24/08/2023	24/08/2023	24/08/2023
134	FUNDACION CENTRO DE ESTUDIOS E INVESTIGACION NUEVAS CONTINGENCIA SOCIALES	29/08/2023	29/08/2023	29/08/2023



135	FUNDACION FAMILIAS EMPRESARIAS DE CHILE	29/08/2023	29/08/2023	29/08/2023
136	FUNDACION HONRA	29/08/2023	29/08/2023	29/08/2023
137	CORPORACIONES CIUDADES	01/09/2023	01/09/2023	01/09/2023
138	SOCHIMIN	05/09/2023	07/09/2023	07/09/2023
139	CORPORACION DE AYUDA AL MENOR CON ENFERMEDAD CRONICA A ORGANOS INTERNOS	07/09/2023	07/09/2023	07/09/2023
140	FUNDACION ARTE	11/09/2023	12/09/2023	12/09/2023
141	FUNDACION CAINO CONTIGO	11/09/2023	21/09/2023	21/09/2023
142	FUNDACION 3 PLUS ONE O 3 PLUS ONE	12/09/2023	12/09/2023	12/09/2023
143	FUNDACION VIDA NUEVA	13/09/2023	21/09/2023	21/09/2023
144	FUNDACION CHILEMONOS	13/09/2023	25/09/2023	25/09/2023
145	FUNDACION EDUCACIONAL CHOSHUENCO	20/09/2023	20/09/2023	20/09/2023
146	ASOCIACION MUJERES VINCULADAS A LA INDUSTRIA NAVIERA Y COMERCIO INTERNACIONAL	20/09/2023	20/09/2023	20/09/2023
147	FUNDACION COMPARTE	20/09/2023	20/09/2023	20/09/2023
148	FUNDACION EFECTO QUILTRO	20/09/2023	20/09/2023	20/09/2023
149	FUNDACION PACTO SOCIAL	22/09/2023	25/09/2023	25/09/2023
150	FUNDACION AMANECERES	27/09/2023	27/09/2023	27/09/2023
151	CORPORACION SOCIEDAD ACTIVA O UNITED WAY CHILE	27/09/2023	27/09/2023	27/09/2023
152	FUNDACION CENTO DE ESTUDIOS E INVESTIGACION NUEVAS CONTINGENCIAS SOCIALES	28/09/2023	28/09/2023	28/09/2023
153	ASOCIACION COMITÉ CHILEN DEL CONSEJO MUNDIAL DE ENERGIA	29/09/2023	02/10/2023	02/10/2023
154	FUNDACION PARA EL DESARROLLO SOCIAL SURA O FUNDACION SURA	03/10/2023	04/10/2023	04/10/2023
155	CORPORACION DESARROLLO SOCIAL SIGDO KOPPERS	03/10/2023	04/10/2023	04/10/2023
156	FUNDACION ENSEÑAGES	03/10/2023	04/10/2023	04/10/2023
157	FUNDACION BENEFICA MC O FUNDACION MC	05/10/2023	05/10/2023	05/10/2023
158	FUNDACION ALDEA CARDENAL RAUL SILVA HENRIQUEZ	12/10/2023	13/10/2023	13/10/2023
159	FUNDACION AFRICA DREAM	12/10/2023	13/10/2023	13/10/2023
160	FUNDACION NORTE SUR	13/10/2023	13/10/2023	13/10/2023
161	FUNDACION PRIORIDADES CIUDADANAS AHORA	16/10/2023	16/10/2023	16/10/2023
162	FUNDACION BAC BAILA ACTUA Y CANTA	20/10/2023	20/10/2023	20/10/2023
163	HACIENDA CHICUREO CLUB	24/10/2023	31/10/2023	31/10/2023
164	FUNDACION EX ALUMNOS DE HARVARD DE CHILE	24/10/2023	31/10/2023	31/10/2023
165	CORPORACION PROREP	31/10/2023	07/11/2023	07/11/2023
166	MOA INTERNACIONAL FUNDACION MOKICHI OKADA	06/11/2023	06/11/2023	06/11/2023
167	FUNDACION FORO NACIONAL DE CANCER	06/11/2023	06/11/2023	06/11/2023
168	FUNDACION PACTO SOCIAL	06/11/2023	06/11/2023	06/11/2023
169	FUNDACION ONCOLOGICA CECILIA BOLOCCO O FUNDACION CARE	06/11/2023	14/11/2023	14/11/2023
170	FUNDACION EDUCACIONAL COLEGIO DEL SAGRADO CORAZON DE APOQUINDO	07/11/2023	07/11/2023	07/11/2023
171	CORPORACION MARK MASON CHILE	07/11/2023	13/11/2023	14/11/2023
172	FUNDACION TERAPEUTICA BENEFICA CIUDAD DE GOSEN	22/11/2023	22/11/2023	22/11/2023
173	HOGAR ESPAÑOL	24/11/2023	24/11/2023	24/11/2023
174	CLUB AEREO ARTURO MERINO BENITEZ	11/12/2023	12/12/2023	12/12/2023
175	FUNDACION ANTESIS	26/12/2023	26/12/2023	26/12/2023
176	FUNDACION INVOLUCRA CHILE	28/12/2023	29/12/2023	29/12/2023

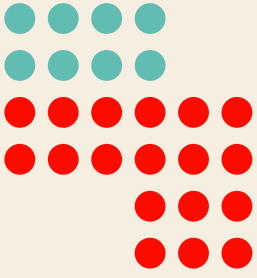

ANEXO 10.2

DIRECTORIOS DEFINITIVOS C.S.V. CONSTITUIDOS



DIRECTORIOS DEFINITIVOS

N°	CONSTITUCIONES DE ORGANIZACIONES RECIBIDAS EN SECRETARIA MUNICIPAL	M. DE FE	N° REG MUNICIPAL	N° INSCRIPC. REG. CIVIL	ELECCION DIRECTORIO DEFINITIVO	FECHA DE ENVIO AL REG. CIVIL	CERT. PAG. WEB REG. CIVIL
1	C.S.V. VECINOS RIO LOA	AC	1878	327986	01/03/2022	01/04/2022	OK
2	C.S.V. ALBACETE Y CRUZ DEL SUR	AC	1880	327829	18/05/2022	20/06/2022	OK
3	C.S.V. ANA MARIA CARRERA	NU	1882	328377	04/06/2022	04/07/2022	OK
4	C.S.V. RONCESVALLES 6.400	NU	1883	328378	02/06/2022	25/07/2022	OK
5	C.S.V. FUENTE MEDITERRANEA	NU	1884	328379	02/06/2022	08/08/2022	OK
6	C.S.V. CARLOS ALVARADO PONIENTE	NU	1885	328314	02/07/2022	02/08/2022	OK
7	C.S.V. LA RIENDA	NU	1886	329270	30/06/2022	01/08/2022	OK
8	C.S.V. LOS CARPINTEROS 2	NU	1887	330973	19/07/2022	26/08/2022	OK
9	C.S.V. MANUEL BARRIOS PONIENTE	RU	1888	329716	23/07/2022	25/08/2022	OK
10	C.S.V. SAN RAMON ORIENTE	LQ	1889	330052	20/08/2022	21/09/2022	OK
11	C.S.V. VECINOS LA FUENTE	RU	1890	330050	06/08/2022	06/09/2022	OK
12	C.S.V. CAMARGO Y MEDINACELLI UNIDOS	LQ	1891	330431	06/08/2022	06/09/2022	OK
13	C.S.V. COMUN. CERRO COLORADO Y KENNEDY	LQ	1893	331125	29/08/2022	27/10/2022	OK
14	C.S.V. PICA - COLON	RU	1894	331854	30/08/2022	30/09/2022	OK
15	C.S.V. PASAJE MARTIN DE ZAMORA-RECONQUISTA	RU	1895	331808	04/09/2022	24/10/2022	OK
16	C.S.V. PARANÁ	LQ	1896	333059	10/09/2022	11/10/2022	OK
17	C.S.V. ESTORIL 820	LQ	1897	333051	09/09/2022	11/10/2022	OK
18	C.S.V. HENDAYA	LQ	1898	334044	01/10/2022	04/11/2022	OK
19	C.S.V. SANTA TERESA JORNET	LQ	1899	334144	24/09/2022	16/11/2022	OK
20	C.S.V. REALES DE APOQUINDO	RU	1900	334313	11/10/2022	11/11/2022	OK
21	C.S.V. PINTOR GIL DE CASTRO LC	RU	1901	334410	01/10/2022	02/11/2022	OK
22	C.S.V. LOS DOMINICOS	RU	1902	334760	16/10/2022	23/11/2022	OK
23	C.S.V. RED VECINOS C-14 SUR	RU	1903	335841	13/10/2022	12/11/2022	OK
24	C.S.V. VICHATO	LQ	1906	336193	05/11/2022	13/12/2022	OK
25	C.S.V. FLEMING- JUAN PALAU-LATADIA	RU	1907	336580	03/11/2022	05/12/2022	OK
26	C.S.V. YAGUERO	LQ	1908	337904	16/11/2022	16/12/2022	OK
27	C.S.V. LONGOPILLA-BLANQUIER	RU	1909	337847	26/11/2022	27/12/2022	OK
28	C.S.V. LUISA GUZMAN	LQ	1910	337846	17/11/2022	17/12/2022	OK
29	C.S.V. VILLA SAN LUIS 2-B	LQ	1911	337996	29/04/2023	29/05/2023	OK
30	C.S.V. DUQUECO	RU	1912	338767	26/11/2022	27/12/2022	OK
31	C.S.V. PADRE ERRAZURIZ	RU	1913	338967	15/12/2022	16/01/2023	OK
32	C.S.V. TARRAGONA	RU	1914	339254	26/11/2022	26/12/2022	OK
33	C.S.V. CERRO EL CEPO-CERRO PINTOR	LQ	1915	339250	19/12/2022	05/06/2023	OK
34	C.S.V. ÑANDÚ	LQ	1916	339359	27/12/2022	27/12/2022	OK
35	C.S.V. VITAL - SOUBLETTE	LQ	1917	339390	20/12/2022	20/01/2023	OK
36	C.S.V. DALCAHUE	RU	1918	339946	26/12/2022	02/03/2023	OK
37	C.S.V. FITZ ROY	RU	1919	340235	10/01/2023	10/02/2023	OK
38	C.S.V. EL ALBA CINCO CASAS	RU	1920	340221	29/12/2022	09/02/2023	OK
39	C.S.V. PASAJE CUYA	LQ	1921	340220	09/01/2023	10/02/2023	OK



40	C.S.V. VIEJOS ESTANDARTES	RU	1922	340310	12/01/2023	15/02/2023	OK
41	C.S.V. ROBERTO PERAGALLO	LQ	1923	340744	10/01/2023	10/03/2023	OK
42	C.S.V. FRAY MONTALVA UNIDOS	RU	1924	340745	20/01/2023	20/02/2023	OK
43	C.S.V. NIBALDO CORREA	LQ	1925	341367	15/01/2023	15/02/2023	OK
44	C.S.V. COOPERATIVA ROSSI	RU	1926	341721	03/02/2023	04/03/2023	OK
45	C.S.V. ALTOS DEL ALBA I	LQ	1927	341723	04/03/2023	06/04/2023	OK
46	C.S.V. LOS GLADIOLOS-ESTORIL	RU	1928	342038	10/03/2023	10/04/2023	OK
47	C.S.V. MERCEDES MARIN	LQ	1929	342090	05/03/2023	06/04/2023	OK
48	C.S.V. CIRCULO CALAFQUEN	RU	1932	344499	15/04/2023	15/05/2023	OK
49	C.S.V. CIRCULO AGMB	RU	1933	344343	18/04/2023	07/06/2023	OK
50	C.S.V. CIRCULO MARCELA PAZ	LQ	1934	344342	22/04/2023		
51	C.S.V. CIRCULO VECINOS UNIDOS POR LA SEGURIDAD	RU	1935	344911	21/04/2023	22/05/2023	OK
52	C.S.V. CIRCULO COMUNIDAD IBSEN	LQ	1936	344912	26/04/2023		
53	C.S.V. CIRCULO POLONIA	RU	1938	345419	02/05/2023	05/06/2023	OK
54	C.S.V. CIRCULO OXFORD	LQ	1939	345420	09/11/2023	09/12/2023	OK
55	C.S.V. CIRCULO STA. MAGDALENA SOFIA-DOMINICOS	RU	1940	345784	27/05/2023	27/06/2023	OK
56	C.S.V. CIRCULO ANDES-NIEVES	RU	1941	345781	15/05/2023	15/06/2023	OK
57	C.S.V. CIRCULO COMUNIDAD VECINOS 66	LQ	1942	345777	20/05/2023	20/06/2023	OK
58	C.S.V. CIRCULO PASAJE SUR GARCÍA PICA	RU	1943	346345	27/05/2023	27/06/2023	OK
59	C.S.V. CIRCULO VECINOS LATADIA	LQ	1944	346414	11/06/2023	12/07/2023	OK
60	C.S.V. CIRCULO LUIS ZEGERS	LQ	1945	346499	25/05/2023	12/07/2023	OK
61	C.S.V. CIRCULO EDIFICIO EL TROVADOR - LA GIOCONDA	LQ	1946	346888	28/06/2023	28/07/2023	OK
62	C.S.V. CIRCULO MANQUEHUE NORTE 444	LQ	1947	347921	10/07/2023	01/09/2023	OK
63	C.S.V. CIRCULO SAN GABRIEL	RU	1948	348393	23/06/2023	09/08/2023	OK
64	C.S.V. CIRCULO OXFORD - EDIMBURGO	FV	1949	348394	30/06/2023	30/07/2023	OK
65	C.S.V. CIRCULO EDIFICIO ACONCAGUA	RU	1950	348595	28/06/2023	28/07/2023	OK
66	C.S.V. CIRCULO MIRASOL - EL ALBA	RU	1953	348578	16/06/2023	16/07/2023	OK
67	C.S.V. CIRCULO CAMINO LAS VERTIENTES	RU	1954	348577	30/06/2023	03/08/2023	OK
68	C.S.V. CIRCULO LA NIÑA	RU	1956	348838	21/07/2023		
69	C.S.V. CIRCULO MARTIN DE ZAMORA	LQ	1957	349330	12/07/2023	14/08/2023	OK
70	C.S.V. CIRCULO GENERAL BLANCHE	FV	1958	349331	01/08/2023	01/09/2023	OK
71	C.S.V. CIRCULO WATERLOO	RU	1960	349663	29/07/2023	29/08/2023	OK
72	C.S.V. CIRCULO CAMINO OTOÑAL	FV	1961	349664	16/07/2023	16/08/2023	OK
73	C.S.V. CIRCULO EBRO	RU	1962	350145	31/07/2023	31/08/2023	OK
74	C.S.V. CIRCULO VALDEPEÑAS	FV	1963	350301	16/07/2023	16/08/2023	OK
75	C.S.V. CIRCULO HUESCA	RU	1966	351180	19/08/2023	19/09/2023	OK
76	C.S.V. CIRCULO GUATOVI	RU	1967	351182	31/08/2023	30/09/2023	OK
77	C.S.V. CIRCULO MAGDALENA	FV	1968	351179	29/07/2023	01/09/2023	OK
78	C.S.V. CIRCULO PARQUE LOS ANGELES	LQ	1969	351202	01/09/2023	01/10/2023	OK
79	C.S.V. CIRCULO UHALE	LQ	1970	351671	09/09/2023	09/10/2023	OK
80	C.S.V. CIRCULO VILANOVA	FV	1971	351673	19/08/2023	19/09/2023	OK
81	C.S.V. CIRCULO SAN GABRIEL PONIENTE	RU	1974	352506	26/09/2023	26/10/2023	OK
82	C.S.V. CIRCULO LAS LOMAS	LQ	1975	352574	02/10/2023	02/11/2023	OK
83	C.S.V. CIRCULO MARIA OLIVARES	RU	1976	352968	16/09/2023	16/10/2023	OK



84	C.S.V. CIRCULO VECINAL 90	FV	1977	353312	05/10/2023	05/11/2023	OK
85	C.S.V. CIRCULO LAS PLEYADES	FV	1978	353435	30/09/2023	06/11/2023	OK
86	C.S.V. CIRCULO LA GUAICA	FV	1979	353587	25/09/2023	25/10/2023	OK
87	C.S.V. CIRCULO EDIMBURGO	FV	1980	353748	27/09/2023	30/10/2023	OK
88	C.S.V. CIRCULO VILLA LA ESCUELA	RU	1983	354293	28/10/2023	28/11/2023	OK
89	C.S.V. CIRCULO DAKAR	RU	1984	354424	14/10/2023	14/11/2023	OK
90	C.S.V. CIRCULO MARTIN DE ZAMORA-LA RECONQUISTA	FV	1985	354423	30/10/2023	30/11/2023	OK
91	C.S.V. CIRCULO CAMINO EL OBSERVATORIO	FV	1986	354753	28/10/2023	28/11/2023	OK
92	C.S.V. CIRCULO DANIEL DE LA VEGA	FV	1987	355124	14/11/2023		
93	C.S.V. CIRCULO CRISTINA BARROS	RU	1988	355403	18/11/2023	18/12/2023	OK
94	C.S.V. CIRCULO CHIU CHIU - FUENTE OVEJUNA	FV	1989	355405	01/11/2023		
95	C.S.V. CIRCULO MATAQUITO-MAULLIN	LQ	1990	356768	22/12/2023	22/01/2024	OK
96	C.S.V. CIRCULO CARDENAL ORGANIZADOS	FV	1991	357009	21/12/2023	21/01/2023	OK
97	C.S.V. CIRCULO LUMALA	LQ	1992	357197	27/12/2023	27/01/2024	OK
98	C.S.V. CIRCULO PASAJE LOS ALMENDROS	LQ	1993	357196	22/12/2023	22/01/2024	OK
99	C.S.V. CIRCULO FDO. ARAGON-JUAN DE AUSTRIA	FV	1995	357461	20/12/2023	20/01/2024	OK
100	C.S.V. CIRCULO CAPELLA	FV	1996	357463	06/01/2024	16/02/2024	OK
101	C.S.V. CIRCULO CERRO ABANICO	RU	1997	357462	30/12/2023	30/01/2024	OK
102	C.S.V. CIRCULO GREDOS	RU	1998	357460	19/12/2023	19/01/2024	OK
103	C.S.V. CIRCULO VENUS PODEROSO GIGANTE	FV	1999	358325	06/01/2024	06/02/2024	OK
104	C.S.V. CIRCULO LOS JARDINES DE APOQUINDO	FV	2000	358326	17/01/2024	16/02/2024	OK
105	C.S.V. CIRCULO DELIA MATTE	LQ	2001	358327	11/01/2024	16/02/2024	OK
106	C.S.V. CIRCULO BOMBAY-PINARES	LQ	2002	358921	04/03/2024		
107	C.S.V. CIRCULO VASCO NUÑEZ DE BALBOA	LQ	2003	359265	14/03/2023		OK
108	C.S.V. CIRCULO CUADRANTE 17	RU	2004	360060	16/03/2024		
109	C.S.V. CIRCULO SPYEB	FV	2005	360979	04/04/2024		
110	C.S.V. CIRCULO CONDOMINIO PASEO MANQUEHUE	FV	2006	361294	08/04/2024		

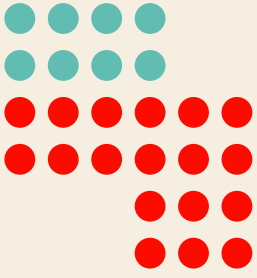

ANEXO 11

VARIACIÓN DEL ACTIVO FIJO AL 31 DE DICIEMBRE
DE 2023



Variación del Activo Fijo al 31 de Diciembre de 2023

14101	Edificación		
	Al 31 de Diciembre de 2022	\$	21.465.622.639. =
	Al 31 de Diciembre de 2023	\$	21.465.622.639. =
	Variación al 31 Diciembre de 2023	\$	0.-
14104	Máquinas y Equipos de Oficina		
	Al 31 de Diciembre de 2022	\$	928.190.328. =
	Al 31 de Diciembre de 2023	\$	909.377.440. =
	Disminución al 31 Diciembre de 2023	\$	18.812.888.=
14105	Vehículos		
	Al 31 de Diciembre de 2022	\$	840.179.182.=
	Al 31 de Diciembre de 2023	\$	642.710.611.=
	Aumento al 31 Diciembre de 2023	\$	197.468.571.=
14106	Muebles y Enseres		
	Al 31 de Diciembre de 2022	\$	480.452.634.=
	Al 31 de Diciembre de 2023	\$	442.836.495.=
	disminución al 31 Diciembre de 2023	\$	37.616.139.=
14108	Equipos Computacionales y Periféricos		
	Al 31 de Diciembre de 2022	\$	1.545.190.749.=
	Al 31 de Diciembre de 2023	\$	1.826.262.653.=
	Aumento al 31 Diciembre de 2023	\$	281.071.904.=
14109	Equipos de Comunicaciones		
	Al 31 de Diciembre de 2022	\$	87.149.923.=
	Al 31 de Diciembre de 2023	\$	103.604.373.=
	Aumento al 31 Diciembre de 2023	\$	16.454.450.=
14113	Bienes de Uso en Comodato		
	Al 31 de Diciembre de 2022	\$	122.469.972.=
	Al 31 de Diciembre de 2023	\$	83.162.298.=
	disminución al 31 Diciembre de 2023	\$	39.307.674.=
14201	Terrenos		
	Al 31 de Diciembre de 2022	\$	22.606.211.078.=
	Al 31 de Diciembre de 2023	\$	22.606.211.078.=
	Variación al 31 Diciembre de 2023	\$	0.=



14603	Piezas, Obras Históricas		
	Al 31 de Diciembre de 2022	\$	107.909.188.=
	Al 31 de Diciembre de 2023	\$	107.909.188.=
	Variación al 31 Diciembre de 2023	\$	0.=
14102	Maquinas y Equipos para la producción		
	Al 31 de Diciembre de 2022	\$	125.022.777.=
	Al 31 de Diciembre de 2023	\$	0.=
	Variación al 31 Diciembre de 2023	\$	125.022.777.=
14112	Otras Máquinas y Equipos		
	Al 31 de Diciembre de 2022	\$	116.376.945.=
	Al 31 de Diciembre de 2023	\$	154.432.632.=
	Aumento al 31 Diciembre de 2023	\$	38.055.687.=
14114	Estructuras móviles		
	Al 31 de Diciembre de 2022	\$	8.368.080.=
	Al 31 de Diciembre de 2023	\$	15.139.180.=
	Aumento al 31 Diciembre de 2023	\$	6.771.100.=
18103	Mobiliario de Uso Publico		
	Al 31 de Diciembre de 2022	\$	238.063.825.=
	Al 31 de Diciembre de 2023	\$	170.983.929.=
	Disminución al 31 Diciembre de 2023	\$	67.079.896.=

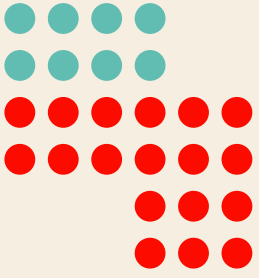

ANEXO 12

PLAN DE DESARROLLO COMUNAL 2023

SECRETARÍA COMUNAL DE PLANIFICACIÓN



Plan de Desarrollo Comunal 2023

El Plan de Desarrollo Comunal, instrumento rector del desarrollo comunal, contempla las acciones orientadas a satisfacer las necesidades de la comunidad local y a promover su avance social, económico y cultural.

Señala los lineamientos de cada área para alcanzar los objetivos propuestos, que se materializan en Estudios, Proyectos de Inversión y Programas que se definen en los presupuestos y planes de inversión anuales. los que deben ser revisados permanentemente, por la evaluación de los resultados que hacen la comunidad, los equipos técnicos y el Concejo Municipal.

La estrategia municipal que se busca implementar para los próximos años se ha denominado "Estrategia Espejo", ya que busca ser coherente en las acciones que la municipalidad genera hacia afuera con los vecinos, como también aquellas que realiza a nivel interno.

Esta estrategia se caracteriza por ser:

1. Co-construida: la estrategia se levantó desde los funcionarios a partir del diagnóstico realizado.

2. Transversal: recorre todas las direcciones y jefaturas de la Municipalidad por igual.

3. Pertinencia: la estrategia está diseñada para que los objetivos que persigue la municipalidad sean coherentes con las necesidades de los vecinos.

4. Oportuna: entrega las orientaciones para la gestión de los 4 años y así alinear los esfuerzos de los equipos y sus proyectos.

5. Inspiradora: Esta estrategia recoge la experiencia y visión de los directores y jefes de área junto con la impronta de la Alcaldesa y la nueva administración.

6. Largo Plazo: su diseño aporta ejes estratégicos para los próximos años.

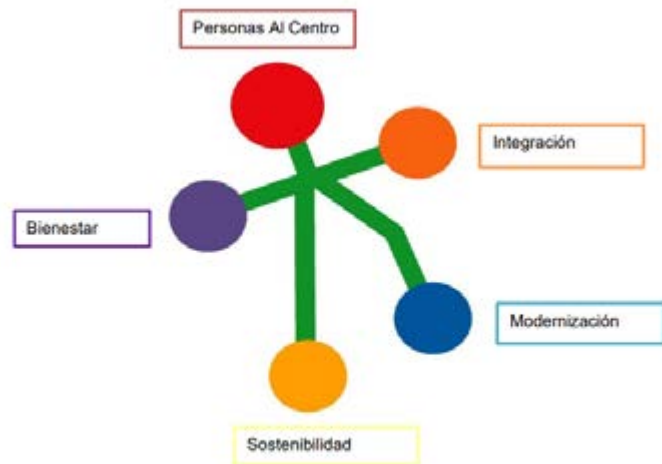



El Plan de Inversiones del año 2023, enmarcado en los lineamientos del Plan de Desarrollo Comunal, ha materializado las siguientes inversiones:

EJECUCIÓN PRESUPUESTARIA PROYECTO DE INVERSIÓN 2023						
N° Proyecto	PROYECTO DE INVERSIÓN 2023	Presupuesto Vigente (M\$)	Pago Acumulado (M\$)	Saldo Presupuestario (M\$)	Grado de Avance	
	E ESTUDIOS BÁSICOS / (101) E ESTUDIOS DE TRÁNSITO	30.000	26.068	3.934	86,9%	
EB101-A	ESTUDIOS DE TRÁNSITO	30.000	26.068	3.934		
EB102-A	ESTUDIOS DE MODIFICACIÓN PLAN REGULADOR	245.000	90.581	154.419		
	PROYECTO 101 – 2023 ALUMBRADO PÚBLICO	1.335.000	920.539	414.461		
	POSTES INTELIGENTES	112.150	109.719	2.431	97,8%	
	NUEVOS PUNTOS LUMÍNICOS	1.222.850	810.821	412.029	66,3%	
	PROYECTO 201 – 2023 ÁREAS VERDES Y ORNATO					
	EQUIPAMIENTO Y MOBILIARIO EN ESPACIOS PÚBLICOS	142.300	141.353	947	99,3%	
	CONSTRUCCIÓN Y MEJORAMIENTO PLAZAS Y ÁREAS VERDES	906.400	426.723	479.677	47,1%	
	PROYECTO 301 – 2023 SOLUCIONES DE AGUAS LLUVIAS	6.398.314	4.583.937	1.814.377		
301-A	OBRAS MENORES DE AGUAS LLUVIAS	55.000	50.375	4.625	91,6%	
	PROYECTO 401 – 2023 SEMÁFOROS, SEÑALIZACIÓN Y SEGURIDAD DE TRÁNSITO	418.000	365.800	52.200		
401-A	SEMÁFOROS, SEÑALIZACIÓN Y SEGURIDAD DE TRÁNSITO	418.000	365.800	52.200	87,5%	
	PROYECTO 501 – 2023 CALZADAS Y ACERAS	495.000	437.073	57.927		
501-A	RECARPETEOS ASFÁLTICOS	495.000	437.073	57.927	88,3%	
	PROYECTO 602 – 2023 PROYECTOS DE INFRAESTRUCTURA COMUNAL	236.200	234.041	2.159		
	MEJORAMIENTO VÍAS PEATONALES PARA ACCESIBILIDAD	300.500	251.052	49.448	83,5%	
	PASEOS PEATONALES	1.100.614	704.377	396.237	64,0%	
	SOTERRAMIENTO DE CABLES COLON ATENAS MANQUEHUE	2.901.500	1.464.041	1.037.459	58,5%	
	OBRA VIAL CONEXIÓN CALLE LOMA LARGA	378.500	274.306	104.194	72,5%	
	MEJORAMIENTO RECINTO LOS TULIPEROS	272.500	248.203	24.297	91,1%	
	PLATAFORMA DE INTEGRACIÓN Y CONTROL DE MONITOREO URBANO	289.000	255.068	43.932	85,3%	
	APORTES AL ESPACIOS PÚBLICOS LEY 20.958	401.351	401.351	0	100,0%	
602-J	TELEGESTIÓN	236.200	234.041	2.159	99,1%	
	PROYECTO 607 – 2023 SEGURIDAD	3.476.157	2.551.336	924.821		
607-A	SEGURIDAD	3.476.157	2.551.336	924.821	73,4%	
	PROYECTO 608 – 2023 PARQUES	1.730.000	643.768	1.086.232		
	PARQUE ARAUCANO Y JUAN PABLO II	460.360	459.064	1.296	99,7%	
	PROYECTO 701 – 2023 RECINTOS DEPORTIVOS	170.000	120.682	49.318		
701-A	RECINTOS DEPORTIVOS	170.000	120.682	49.318	71,0%	
	PROYECTO 901 – 2023 INMUEBLES MUNICIPALES	2.864.332	217.859	68.573		
901-A	REPARACIÓN INMUEBLES MUNICIPALES	229.000	217.859	11.141	95,1%	
	PROYECTO 1001 – 2023 VIVIENDAS SOCIALES	10.428.455	471.011	9.957.444		
1001-A	VIVIENDAS SOCIALES ROTONDA ATENAS	838.600	463.006	375.594	55,2%	
	COMPROMISOS PENDIENTES DE PAGO DE PROYECTOS	44.825.729	12.797.285	32.028.044	28,5%	

I. Complementario a la Inversión de la Municipalidad, La Ley 20.958/2016, que se comenzó a aplicar en 2021 **Plan de Inversiones en Infraestructura de Movilidad y Espacios Públicos (PIIMEP)**, establece que todos los proyectos inmobiliarios públicos y privados que generen crecimiento urbano por densificación deberán cumplir con la **cesión**, ya sea de un porcentaje de superficie de terreno o por medio de un **aporte monetario** a la municipalidad respectiva.

El aporte monetario está destinado a la **ejecución de proyectos y obras de infraestructura de movilidad y espacio público**, que deberán formar parte de un **Plan de Inversiones en Infraestructura de Movilidad y Espacio Público (PIIMEP)** contenido en el Pladeco.



Proyectos Plan Maestro de Transporte de Santiago 2025³



Fuente: Elaboración propia, en base al Plan Maestro de Transporte Santiago 2025.

Este Plan, comprende

- I. Sistema de Áreas Verdes y Patrimonio Verde
- II. Transporte y Movilidad
- III. Barrios y Espacio Público

Los lineamientos podemos fundarlo en las siguientes ideas:

- Integrado a su paisaje, con protección de patrimonio natural.
- Conectado, por medio de una red inteligente de movilidad.
- Con espacios públicos vitales e inclusivos, que convoquen a sus habitantes.
- Verde, reduciendo su huella de carbono.
- Con historia, a través de barrios que expresen su identidad y memoria.
- Accesible con equidad a equipamientos y servicios urbanos.

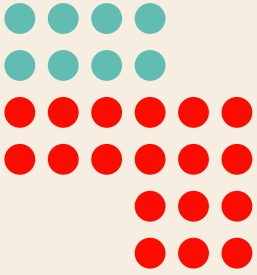

ANEXO 12.1

CERTIFICADO DE LA SECRETARÍA COMUNAL DE
PLANIFICACIÓN 2023



**SECRETARIA COMUNAL
DE PLANIFICACIÓN**

CERTIFICADO

NAJEL KLEIN MOYA, Directora de la Secretaria Comunal de Planificación de la Municipalidad de Las Condes, certifica que la Gestión Municipal ha desarrollado las acciones conducentes para el cumplimiento de los lineamientos del Plan de Desarrollo Comunal, (Pladeco), aprobado para los años 2022 a 2025, donde se han definido los pilares estratégicos municipales, los que obedecen a una estrategia espejo en beneficio de nuestros vecinos. Estos son:

1. Personas al centro:
2. Bienestar
3. Integración
4. Modernización
5. Sostenibilidad

Por otra parte el desarrollo de proyectos durante el año 2023, que cumplen los objetivos del Pladeco, con avances financieros a diciembre 2023, son los siguientes, señalando en cada caso, los proyectos relevantes y su avance.

B	C	D	E	F	G
EJECUCIÓN PRESUPUESTARIA PROYECTO DE INVERSIÓN 2023					
Nº Proyecto	PROYECTO DE INVERSIÓN 2023	Presupuesto Vigente (M\$)	Pago Acumulado (M\$)	Saldo Presupuestario (M\$)	Grado de Avance
	ESTUDIOS BÁSICOS / (101) ESTUDIOS DE TRÁNSITO	30.000	26.066	3.934	86,0%
EB101-A	ESTUDIOS DE TRÁNSITO	30.000	26.066	3.934	
EB102-A	ESTUDIOS DE MODIFICACIÓN PLAN REGULADOR	245.000	90.501	154.419	
	PROYECTO 101 – 2023 ALUMBRADO PÚBLICO	1.335.000	920.539	414.461	
	POSTES INTELIGENTES	112.150	109.719	2.431	97,8%
	NUEVOS PUNTOS LUMINICOS	1.222.850	810.821	412.029	66,3%
	PROYECTO 201 – 2023 ÁREAS VERDES Y ORNATO				
	EQUIPAMIENTO Y MOBILIARIO EN ESPACIOS PÚBLICOS	142.300	141.353	947	99,3%
	CONSTRUCCIÓN Y MEJORAMIENTO PLAZAS Y ÁREAS VERDES	906.400	426.723	479.677	47,1%
	PROYECTO 301 – 2023 SOLUCIONES DE AGUAS LLUVIAS	6.398.314	4.583.937	1.814.377	
301-A	OBRAS MENORES DE AGUAS LLUVIAS	55.000	50.375	4.625	91,6%
	PROYECTO 401 – 2023 SEMAFOROS, SEÑALIZACIÓN Y SEGURIDAD DE TRÁNSITO	418.000	365.800	52.200	
401-A	SEMAFOROS, SEÑALIZACIÓN Y SEGURIDAD DE TRÁNSITO	418.000	365.800	52.200	87,5%
	PROYECTO 501 – 2023 CALZADAS Y ACERAS	495.000	437.073	57.927	
501-A	RECARPETEOS ASFÁLTICOS	495.000	437.073	57.927	88,3%
	PROYECTO 602 – 2023 PROYECTOS DE INFRAESTRUCTURA COMUNAL	236.200	234.041	2.159	
	MEJORAMIENTO VÍAS PEATONALES PARA ACCESIBILIDAD	300.500	251.052	49.448	83,5%
	PASEOS PEATONALES	1.100.614	704.377	396.237	64,0%
	SOTERRAMIENTO DE CABLES COLON ATENAS MANQUEHUE	2.501.500	1.464.041	1.037.459	58,5%
	OBRA VIAL CONEXIÓN CALLE LOMA LARGA	378.500	274.306	104.194	72,5%
	MEJORAMIENTO RECINTO LOS TULIPEROS	272.500	248.203	24.297	91,1%
	PLATAFORMA DE INTEGRACIÓN Y CONTROL DE MONITOREO URBANO	299.000	255.060	43.932	85,3%
	APORTES AL ESPACIOS PÚBLICOS LEY 20.958	401.351	401.351	0	100,0%
602-J	TELEGESTIÓN	236.200	234.041	2.159	99,1%
	PROYECTO 607 – 2023 SEGURIDAD	3.476.157	2.551.336	924.821	
607-A	SEGURIDAD	3.476.157	2.551.336	924.821	73,4%
	PROYECTO 608 – 2023 PARQUES	1.730.000	643.768	1.086.232	
	PARQUE ARAUCANO Y JUAN PABLO II	460.360	459.064	1.296	99,7%
	PROYECTO 701 – 2023 RECINTOS DEPORTIVOS	170.000	120.682	49.318	
701-A	RECINTOS DEPORTIVOS	170.000	120.682	49.318	71,0%
	PROYECTO 901 – 2023 INMUEBLES MUNICIPALES	2.064.332	217.859	68.573	
901-A	REPARACIÓN INMUEBLES MUNICIPALES	229.000	217.859	11.141	95,1%
	PROYECTO 1001 – 2023 VIVIENDAS SOCIALES	10.428.455	471.011	9.957.444	
1001-A	VIVIENDAS SOCIALES ROTONDA ATENAS	838.600	463.006	375.594	55,2%
	COMPROMISOS PENDIENTES DE PAGO DE PROYECTOS	44.825.729	12.797.285	32.028.044	28,5%

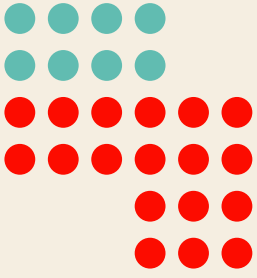

ANEXO 13

CERTIFICADO INGRESOS LEY 20.958 AÑO 2023



INGRESOS POR CONCEPTO LEY 20.958 APORTES AL ESPACIO PÚBLICO PERÍODO AÑO 2023

Los ingresos por concepto de la Ley N° 20.958 Aportes al Espacio Público durante el año 2023 fueron de \$ 543.741.230 registrados en la cuenta aportes al Espacio Públicos (ver cuadro Anexo).

MUNICIPALIDAD DE LAS CONDES
DIRECCIÓN
ADMINISTRACIÓN Y FINANZAS
Director de Administración y Finanzas

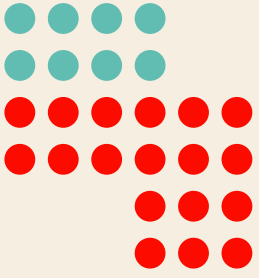

ANEXO 14

PLAN COMUNAL DE SEGURIDAD PÚBLICA 2023



Plan Comunal de Seguridad Pública

Con fecha 7 de abril del año 2022, el Concejo Municipal de Las Condes aprobó el Plan Comunal de Seguridad Pública (PCSP) de Las Condes dando cumplimiento a la Ley 20.965 del Ministerio del Interior y Seguridad Pública, de acuerdo con las nuevas orientaciones técnicas y formatos.

Este proyecto es un instrumento de planificación y gestión, que hace efectivas las competencias en materia de seguridad pública que la Ley N° 20.965 confiere a los municipios. Se presentan los problemas prioritarios de la comuna en materia de seguridad y, las respectivas estrategias para abordarlos, con una vigencia de cuatro años para su implementación, teniendo como objetivo general la prevención de los delitos, incivildades, violencias y otros problemas de seguridad priorizados en el territorio comunal.

Las cinco prioridades del plan comunal 2022-2025 incluyen 4 fenómenos delictuales de especial atención atendiendo a su impacto y prevalencia en la comuna, y un sector focalizado que será intervenido de manera integral correspondiente Colón Oriente y villas sociales.

Con fecha 10 de agosto de 2023, el Concejo Municipal aprobó la actualización 2023 al Plan Comunal de Seguridad Pública incorporando líneas de mejoramiento asociadas al fortalecimiento operativo, análisis y control, condiciones ambientales y situacionales para vivir seguros, y estrategias de prevención del delito.

El monitoreo del plan se desarrolla mediante reportes mensual de avances, seguimiento permanente por parte del Observatorio de Seguridad Pública, monitoreo de cifras comunales para evaluar la pertinencia y oportunidad de las medidas implementadas, y sistematización de desajustes para la preparación de sus actualizaciones anuales.

Por otro lado, el plan comunal es monitoreado semestralmente por el Concejo Comunal de Seguridad Pública, cuyos miembros, además de monitorear el cumplimiento de metas de proceso, observan los impactos en cifras delictuales del semestre o el año.

Al cierre del 2023 se observan las siguientes tendencias delictuales en los delitos priorizados por el plan, de acuerdo con la información entregada por Carabineros y compilada semanalmente por el Observatorio de Seguridad Pública, destacándose una mejora en las cifras de robo de vehículos con intimidación, robo de vehículos en vía pública y robo en domicilios. Por otro lado, el delito de robo a transeúntes logra estabilizarse con una alza menor del 1%, suspendiendo el alza que experimentó durante el año 2022.

Información anual de Carabineros procesada por Observatorio DSP							
	2018	2019	2020	2021	2022	2023	Var 22-23
DOMICILIO	611	598	450	283	466	338	-27%
TRANSEÚNTE	355	526	356	321	569	572	1%
VEHÍCULO	318	284	376	415	627	394	-37%
VEHÍCULO INT.	41	53	58	47	126	67	-47%

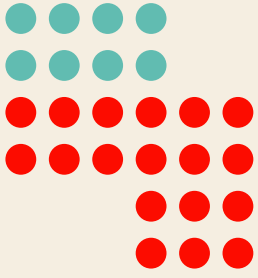

FIN

¡MUCHAS GRACIAS!