

INDICE

| | |
|--------------------------------------------------------------------------|-----------|
| I. SEGURIDAD | 4 |
| 1. CUERPO DE INSPECTORES SEGURIDAD CIUDADANA | 4 |
| 2. BRIGADAS | 5 |
| BRIGADA DE TRANSITO | 5 |
| BRIGADA DE ALCOHOLES | 5 |
| BRIGADA DE ÓRDENES JUDICIALES | 5 |
| BRIGADA DE COMERCIO AMBULANTE | 6 |
| 3. MOTORISTAS DE ACCIÓN INMEDIATA | 6 |
| 4. PROGRAMAS EN CONJUNTO CON LA UNIÓN COMUNAL DE JUNTAS DE VECINOS | 6 |
| MOTORISTAS DE SEGURIDAD PASEO VISVIRI | 6 |
| PROGRAMA FONOVERANO SEGURO 2006 – 2007 | 7 |
| PLAN INTEGRAL DE SEGURIDAD ESCOLAR | 7 |
| PATRULLEROS COMUNALES | 7 |
| PLAN COLÓN | 8 |
| 5. PROGRAMA CAPACITACIÓN “VECINOS CONTRA EL CRIMEN” | 8 |
| 6. PROYECTOS AÑO 2007 | 9 |
| PROGRAMA “SISTEMA DE ALARMAS DOMICILIARIAS” | 9 |
| PROGRAMA DE SEGURIDAD Y VIGILANCIA EN BARRIOS | 9 |
| INCORPORACIÓN DE FRECUENCIA UHF DE COMUNICACIÓN | 9 |
| 7. CONSEJO COMUNAL DE SEGURIDAD CIUDADANA DE LAS CONDES | 10 |
| 8. OFICINA ANTIDELINCUENCIA DE LA MUNICIPALIDAD DE LAS CONDES | 10 |
| II. RED SOCIAL | 11 |
| 1. ADULTO MAYOR | 11 |
| 2. ACCIÓN Y ASISTENCIA SOCIAL | 12 |
| 3. CENTROS COMUNITARIOS | 13 |
| CENTRO COMUNITARIO PADRE HURTADO | 13 |
| CENTRO COMUNITARIO DIAGUITAS | 14 |
| CENTRO COMUNITARIO SANTA ZITA | 14 |
| CENTRO COMUNITARIO ROTONDA ATENAS | 15 |
| CENTRO DE ATENCIÓN INTEGRAL AL NIÑO Y SU FAMILIA – C.A.I.N.F. | 15 |
| 4. TURISMO Y EVENTOS - DEPORTE Y RECREACIÓN | 16 |
| TURISMO | 16 |
| EVENTOS COMUNITARIOS | 17 |
| FOMENTO AL DEPORTE Y LA RECREACIÓN | 18 |
| 5. ORGANIZACIONES COMUNITARIAS | 19 |
| BIBLIOTECAS COMUNITARIAS | 19 |
| NAVIDAD | 19 |
| FONDO DE DESARROLLO VECINAL (FONDEVE) | 20 |
| FOMENTO Y DESARROLLO DE LAS ORGANIZACIONES COMUNITARIAS | 20 |
| AUTOPROTECCIÓN VECINAL | 21 |
| 6. DISCAPACIDAD | 21 |
| 7. TALLERES | 22 |
| III. EDUCACIÓN | 23 |
| 1. PROGRAMA COBERTURA ESCOLAR COMPLETA | 23 |

| | |
|----------------------------------------------------------------------|-----------|
| 2. INTEGRACIÓN ESCOLAR..... | 24 |
| 3. RENDIMIENTO ACADÉMICO..... | 24 |
| 4. PROGRAMAS DE EDUCACIÓN TEMPRANA..... | 25 |
| 5. VAMOS CRECIENDO | 26 |
| 6. PROGRAMA DE ESPECIALIZACIÓN | 26 |
| PROGRAMA PARA JÓVENES EMPRENDEDORES (JUNIOR ACHIEVEMENT) | 26 |
| PROGRAMA PENTA UC | 27 |
| 7. PROGRAMAS COMPLEMENTARIOS..... | 28 |
| PROGRAMA DE ALIMENTACIÓN ESCOLAR..... | 28 |
| PROGRAMA DE TUTORÍAS EDUCACIONALES..... | 29 |
| PROGRAMA DE “MAMÁS AYUDA TAREAS” | 29 |
| PROGRAMA COMUNAL DE EDUCACIÓN DE LA SEXUALIDAD..... | 29 |
| EDUCACIÓN EXTRAESCOLAR..... | 30 |
| 8. CAPACITACIÓN | 31 |
| IV. SALUD | 33 |
| 1. ATENCIÓN PRIMARIA DE SALUD | 33 |
| CENTRO DE SALUD APOQUINDO..... | 33 |
| CENTRO DE SALUD FAMILIAR DR. ANÍBAL ARIZTÍA..... | 34 |
| SERVICIO DE ATENCIÓN PRIMARIA DE URGENCIA (SAPU) | 34 |
| 2. ATENCIÓN SECUNDARIA DE SALUD | 35 |
| CENTRO DE REHABILITACIÓN DEL ADULTO MAYOR (RAM)..... | 35 |
| COMUNITARIO DE SALUD MENTAL (COSAM) | 35 |
| CENTRO DE IMÁGENES..... | 36 |
| LABORATORIO CLÍNICO..... | 36 |
| UNIDAD DE OFTALMOLOGÍA | 36 |
| ENDODONCIA..... | 37 |
| 3. PROGRAMAS DE SALUD DESARROLLADOS EL AÑO 2006..... | 37 |
| PLAN DE PROMOCIÓN DE SALUD | 37 |
| PROGRAMA INTEGRADO DE SALUD ESCOLAR (PISE)..... | 38 |
| EXAMEN DE SALUD PREVENTIVO DEL ADULTO JOVEN Y DEL ADULTO MAYOR | 38 |
| PROGRAMA “MIRANDO EL FUTURO CON CLARA VISIÓN” | 38 |
| PROGRAMA DERROTANDO AL CÁNCER..... | 39 |
| SALUD BUCAL EN ADULTO MAYOR..... | 39 |
| SONRIÁMOSLE A LA VEJEZ..... | 39 |
| PROGRAMA DE SUPLEMENTO ALIMENTICIO..... | 39 |
| PROGRAMA DENTAL MÓVIL..... | 40 |
| PROGRAMA “LA AVENTURA DE LA VIDA” (LAV)..... | 40 |
| V. CULTURA | 41 |
| 1. EXPOSICIONES..... | 41 |
| 2. TEATRO | 44 |
| 3. MÚSICA | 46 |
| 4. SEMINARIOS Y TALLERES..... | 47 |
| VI. TRADICIONES Y EVENTOS..... | 48 |
| 1. VIA CRUCIS..... | 48 |
| 2. GLORIAS NAVALES..... | 48 |
| 3. SEMANA DE LA CHILENIDAD | 48 |
| 4. PARADA MILITAR 2006..... | 49 |

| | | |
|--------------|-----------------------------------------------------------|-----------|
| 5. | CONCIERTO NAVIDAD..... | 49 |
| 6. | FIESTA DE AÑO NUEVO | 49 |
| 7. | OTROS EVENTOS..... | 50 |
| | CABALLOS DE COLORES..... | 50 |
| | TEATRO CALLEJERO COMPAÑÍA ESPAÑOLA SARRUGA " PECES" | 50 |
| | CLAUDIA ACUÑA Y LA BIG BAND..... | 51 |
| | CONCIERTO DE VERANO | 51 |
| VII. | INVERSIÓN | 52 |
| 1. | INVERSIÓN SOCIAL | 52 |
| | CENTRO COMUNITARIO PADRE HURTADO..... | 52 |
| | RESTAURACIÓN CASA GANDARILLAS..... | 52 |
| | VIVIENDAS SOCIALES..... | 53 |
| 2. | INVERSIÓN EN INFRAESTRUCTURA | 53 |
| | COLEGIO SANTA MARIA DE LAS CONDES..... | 53 |
| | EDIFICIO DE SEGURIDAD..... | 53 |
| | NUDOS VIALES | 54 |
| | MEJORAMIENTOS VIALES..... | 55 |
| | COLECTOR DE AV. PRESIDENTE RIESCO..... | 55 |
| | CICLOVÍA AV. PRESIDENTE RIESCO | 56 |
| | ALUMBRADO | 56 |
| | PAVIMENTOS..... | 57 |
| | INVERSIÓN EN TRÁNSITO | 58 |
| | SEMAFORIZACIÓN..... | 58 |
| | OPTIMIZACIÓN SISTEMA SEMÁFOROS | 58 |
| | INVERSIÓN EN ÁREAS VERDES..... | 59 |
| | PARQUE MONTEGRANDE..... | 59 |
| 3. | PROYECTOS | 61 |
| | TEATRO MUNICIPAL Y CENTRO CÍVICO..... | 61 |
| | PARQUE ARAUCANO | 61 |
| | CERRO APOQUINDO | 62 |
| | ESTACIONAMIENTOS SUBTERRÁNEOS..... | 63 |
| VIII. | MUNICIPIO | 65 |
| 1. | SERVICIOS A LA COMUNIDAD | 65 |
| | GESTIÓN DE TRÁNSITO..... | 67 |
| 2. | INFORMÁTICA..... | 68 |
| 3. | PERSONAL Y BIENESTAR..... | 70 |
| | CAPACITACIÓN | 70 |
| | PROCESO DE CERTIFICACIÓN NORMA ISO 9001:2000 | 71 |
| | ACTIVIDADES RECREATIVAS..... | 71 |
| IX. | ANEXOS..... | 72 |

GESTIÓN MUNICIPAL 2006 – 2007

I. SEGURIDAD

El Departamento de Seguridad Ciudadana y Emergencia, tiene por misión velar por el bienestar de toda la comunidad y por el normal funcionamiento de los espacios de uso público con que cuenta nuestra comuna, todos los días del año, durante las 24 horas del día, con una cobertura del 100% de nuestro territorio comunal. Para ello cuenta con personal de excelencia, mayoritariamente ex funcionarios de Carabineros de Chile y de otras ramas de las Fuerzas Armadas, como también profesionales en distintas áreas de nuestro ámbito laboral, quienes desarrollan tareas de carácter específico, en áreas como fiscalización de ruidos molestos, trabajos en vía pública, tránsito y obras.

De igual forma, se les ha dotado de los elementos necesarios para el desarrollo de las labores como vehículos, tecnología, etc. Cabe destacar que para el éxito de la gestión cuentan con una central de comunicaciones de primer nivel.



1. CUERPO DE INSPECTORES SEGURIDAD CIUDADANA

El Cuerpo de Inspectores incrementó su personal a 121 funcionarios y a 44 móviles equipados con el sistema G. P. S., recursos que ofrecieron a los vecinos de Las Condes cobertura las 24 horas del día, los 365 días al año.

Además, se agregan a estas tareas de seguridad ciudadana 17 guardias de retenes, para el sector Colón Oriente; 2 motoristas de seguridad para el sector Visviri; 26 motoristas de resguardo de colegios y 4 guarda parques montados. También se destinan dos inspectores para la fiscalización de ordenanzas municipales, ocupación de espacio público, ruidos molestos; y revisión y coordinación de problemas municipales con las distintas unidades y diez motoristas para fiscalización de la Ley de Tránsito.



Las actuaciones directas de carácter policial en que se ha tenido presencia alcanzaron las 15.423.

2. BRIGADAS

BRIGADA DE TRANSITO



La Brigada de Motoristas, cumple funciones de inspección y fiscalización del cumplimiento de las distintas Ordenanzas que regulan las actividades que se desarrollan en la comuna. Esta fiscalización se extiende a las normas contenidas en Ley de Tránsito. La dotación de esta brigada es de 10 inspectores en un horario desde las 07:00 horas a las 23:00 horas. Su presencia se centra fundamentalmente en el cuadrante comprendido por las calles Bilbao por el sur, Sánchez Fontecilla y Tajamar por el poniente, Andrés Bello y Presidente Riesco por el norte y Américo Vespucio por el oriente, sector que presenta frecuentemente vehículos mal estacionados en la vía pública, los que como consecuencia de la fiscalización a que se ven sometidos están más resguardados de posibles robos de especies, delito que afecta considerablemente al sector.

Durante el 2006 se cursaron 30.562 infracciones a través de esta brigada que fueron remitidas al Juzgado de Policía Local de turno.

BRIGADA DE ALCOHOLES

Su finalidad es fiscalizar y controlar los locales comerciales de la comuna de Las Condes que cuentan con patente de alcoholes, y está integrada por 3 inspectores municipales. Con la existencia de esta Brigada y el apoyo de Carabineros de Chile se ha logrado el cumplimiento de los horarios de cierres, cursándose las denuncias al tribunal correspondiente, en aquellas situaciones de contravención a las normas vigentes. De esta forma, de lo que va desde su creación durante el año 2006 de efectuaron 1.049 fiscalizaciones, se han cursaron 19 denuncias al tribunal competente por infringir la Ley de Alcoholes y por no cumplir con los horarios de cierre, y por último se han efectuado 3 decomisos por no contar con la patente de alcoholes respectiva.



BRIGADA DE ÓRDENES JUDICIALES

Esta Brigada tiene como finalidad, apoyar las labores de los Juzgados de Policía Local de Las Condes en la tramitación de órdenes judiciales en los sectores jurisdiccionales de las comunas: Las Condes, Providencia, Vitacura, La Reina y Lo Barnechea, liberando de esta manera a funcionarios de Carabineros de Chile que cumplían esta función. Durante el año 2006, esta Brigada tramitó 9.097 ordenes en el territorio de la Comuna de Las Condes; 1.761 en Vitacura; 2.853 en Providencia; 11 en La Reina y lo Barnechea y, con un total de 13.722 diligencias efectuadas.

BRIGADA DE COMERCIO AMBULANTE

Se creó la Brigada de Comercio Ambulante, con el objeto de mantener permanente control y fiscalización sobre todas las actividades de carácter comercial que se desarrollan en las vías públicas de la comuna de, mayoritariamente de carácter ilícito y que afectan de forma importante el comercio establecido. Se infracciona por ejercer comercio ambulante sin autorización y se decomisan las especies comercializadas, para ser puestas a disposición de los tribunales competentes. Las especies perecibles decomisadas son entregadas a hogares de menores de la comuna, y las no perecibles se remiten al Juzgado de Policía Local respectivo.

En el año 2006 se efectuaron 5073 fiscalizaciones, se notificaron 376 infracciones y se efectuaron 505 decomisos.



3. MOTORISTAS DE ACCIÓN INMEDIATA

Seis motoristas municipales cumplen labores de seguridad ciudadana preventiva e inspección municipal, con una cobertura horaria que se extiende entre las 07:00 horas y las 23:00 hrs., en el sector comprendido entre las calles A Vespucio por el oriente, Bilbao por el sur, Tobalaba al poniente y Kennedy por el norte, el que se ha visto afectado principalmente por robo de especies de vehículo. Este servicio ha logrado disminuir las estadísticas de hechos delictivos en forma significativa.



4. PROGRAMAS EN CONJUNTO CON LA UNIÓN COMUNAL DE JUNTAS DE VECINOS

A partir del año 2000, la Municipalidad de Las Condes con el fin de integrar a la comunidad en la toma de decisiones en materia de seguridad ha implementado en conjunto con la Unión Comunal de Juntas de Vecinos de Las Condes programas destinados a efectuar labores preventivas:

MOTORISTAS DE SEGURIDAD PASEO VISVIRI

Servicio de 2 motoristas que recorren el sector comprendido por las calles Visviri, Fleming, Tomás Moro y Cristóbal Colón, en labores de seguridad ciudadana preventiva e informativa, a objeto de satisfacer las necesidades de resguardo de la gran cantidad de plazas del sector antes mencionado.

PROGRAMA FONOVERANO SEGURO 2006 – 2007



Este Programa tiene por objeto contribuir con la vigilancia y resguardo de los hogares que se encuentran sin moradores durante el periodo estival en nuestra comuna, evitando robos a los domicilios encargados y como consecuencia entregar tranquilidad a todos los vecinos que disfrutaban de sus vacaciones.

Para llevar a efecto este servicio, se aumenta en forma importante el personal motorizado de vigilancia, sumándose al personal municipal existente en la unidad, conformando un contingente de más de 100 personas, distribuidos en 3 turnos, al resguardo de los domicilios encargados

El vecino que participe de este programa puede solicitar información respecto a su domicilio desde cualquier punto del país, a través de un llamado telefónico a los números dispuestos al efecto o a través de la página www.lascondes.cl.

Durante el 2006 se inscribieron 3.503 viviendas, se efectuaron 441.822 inspecciones y en solo tres de ellas se registraron siniestros.

PLAN INTEGRAL DE SEGURIDAD ESCOLAR

Este Programa tiene como objeto otorgar seguridad integral a los alumnos, profesores, padres y apoderados que concurren a los establecimientos educacionales de nuestra comuna, en los horarios de ingreso y salida de alumnos, con la finalidad de evitar que sean víctimas de ilícitos, como asimismo, de accidentes de tránsito contribuyendo a potenciar la seguridad en la comuna de Las Condes.

El programa abarca la seguridad de colegios públicos y privados, sumando a la fecha 30 establecimientos. La vigilancia se efectuó con 43 motoristas los que resguardaron de lunes a sábado en el periodo marzo – diciembre.



PATRULLEROS COMUNALES



Este servicio comenzó a funcionar en Julio del año 2005 y se creó con la misión de vigilar en los puntos de la comuna que se han visto afectados por delitos tanto a las personas como a la propiedad, marcando una presencia constante, para así dar una mayor seguridad a los vecinos y evitar el accionar de los delincuentes. Se desarrolla en forma diaria, entre las 14:30 y las 22:30 horas, de lunes a sábado, en diferentes sectores de la comuna, teniendo en consideración un análisis geo-referencial del nivel de delitos y focalización delictual. Actualmente se cubren 50 puntos de vigilancia en la comuna de Las Condes.

A partir del 1º de marzo del año en curso y con el objeto de aumentar y profesionalizar este servicio de vigilancia, se ha procedido a la contratación de personal por intermedio de la Unión Comunal de Juntas de Vecinos de Las Condes.

PLAN COLÓN

Para la autoridad municipal el sector denominado Colón Oriente es un tema prioritario, en particular la seguridad ciudadana. Por ello, se modificó el sistema de retenes municipales que existían en el sector, a objeto de hacerlos más eficientes, otorgando una mayor y mejor cobertura a los vecinos. Para llevar a cabo este proyecto se cambió el sistema de guardias de retén en un lugar fijo, por un sistema de guardias en vehículo, dejando el retén como base de operaciones y asignándole un subsector correspondiente al retén municipal, el que es recorrido por el guardia en vehículo, llegando a una mayor cantidad de vecinos y complementando los servicios existentes de seguridad ciudadana preventiva.



5. PROGRAMA CAPACITACIÓN "VECINOS CONTRA EL CRIMEN"

La Municipalidad de Las Condes inició el programa de capacitación "Vecinos Contra el Crimen", el que constituye una adaptación del programa "Citizens Crime Watch", del Estado de Florida de Estados Unidos, que pretende capacitar a los vecinos y comunidades organizadas sobre la prevención del delito y hechos de carácter ilícito que afectan a la comunidad, entregando conocimientos y herramientas que permitan minimizar la ocurrencia de estos hechos.

Este programa contempla la realización de talleres - realizados por Carabineros de Chile, Policía de Investigaciones, Fiscalía Oriente y Municipalidad de Las Condes- cuya finalidad es entregar herramientas que permitan a los vecinos ser colaboradores del control de la delincuencia, mediante la detección de situaciones de riesgo en el espacio público. Los talleres culminan con una acreditación que permite a quienes viven en la comuna tener reuniones permanentes con Carabineros y la Municipalidad.



Los temas incluidos en esta primera etapa fueron:

- Plan Cuadrante de Seguridad Preventiva de Carabineros de Chile;
- Problemática de la Droga y su incidencia en el concepto Familiar;
- Reforma Procesal Penal y su incidencia en el control del Delito;
- Seguridad Ciudadana en Las Condes;
- Uso Adecuado de los Sistemas de Seguridad;
- Violencia Intra familiar;
- Seguridad en edificios y condominios.

Al término del ciclo de talleres se entregó una Guía de Protección Contra el Delito en el Hogar.

6. PROYECTOS AÑO 2007

PROGRAMA “SISTEMA DE ALARMAS DOMICILIARIAS”

La Municipalidad de Las Condes, consecuente con su afán de entregar una mejor calidad de vida a sus vecinos, tomó la decisión de reemplazar el antiguo sistema de botones de emergencia actualmente en funcionamiento, por un sistema de alarma domiciliario que incorpore tecnología de última generación en cada uno de sus componentes y que permita un mejor resultado al monitoreo tradicionalmente encargado a particulares. El monitoreo se efectuará por personal municipal de seguridad, en instalaciones propias, esperando conseguir un alto grado de eficiencia y seguridad en todo el sistema y por ende para nuestra comunidad, que favorecerá, en un comienzo a 7.000 hogares. Se espera iniciar la prestación de este nuevo servicio, a mediados de este año 2007.

PROGRAMA DE SEGURIDAD Y VIGILANCIA EN BARRIOS

El objetivo de este programa es entregar el equipamiento necesario para desarrollar una labor efectiva en el ámbito de las tareas que realizan los guardias privados en cada barrio de la comuna, con la finalidad de regularizar y profesionalizar esta actividad, logrando resultados más óptimos, evitando hechos que pudiesen afectar la integridad física de personas o sus bienes.

Es por eso que la municipalidad cooperará con:

- La coordinación, apoyo y asesoría en materias de seguridad junto con la entrega de uniformes y de equipos de radio comunicaciones para 160 guardias.
- Cambio o mejoramiento de 83 casetas.
- Regularización sistema de conexión eléctrica.



INCORPORACIÓN DE FRECUENCIA UHF DE COMUNICACIÓN

En atención al sostenido crecimiento de los componentes de este departamento municipal, se tomó la decisión de incorporar una nueva frecuencia radial UHF, que permite mantener comunicaciones independientes para el personal que presta servicios de resguardo de instalaciones municipales y para personal que desarrolla labores de guardias en el plan de vigilancia peatonal, logrando con ello mayor eficiencia en todas las comunicaciones radiales, como asimismo una mayor seguridad en ella por cuanto no está afecta a interferencia de extraños al municipio, con cobertura en todo el territorio comunal.

7. CONSEJO COMUNAL DE SEGURIDAD CIUDADANA DE LAS CONDES

Para el año 2006 el Consejo Comunal de Seguridad Ciudadana de Las Condes se fijó como objetivo efectuar un estudio de sus políticas proponiendo acciones en materia relacionadas con la delincuencia en los servicios públicos, como organizaciones funcionales y territoriales con el propósito de enfrentar con mayor eficacia el problema a nivel comunal. Los resultados de este estudio se materializaron a través de las siguientes acciones:

- a) Empadronamiento de la estructura de Juntas de Vecinos y actualización de los Dirigentes Vecinales y Delegados de Seguridad;
- b) Visitas permanentes a Juntas de Vecinos, para detectar y estudiar el estado y necesidades de cada una de ellas;
- c) Trabajo con diferentes áreas y servicios de la Municipalidad;
- d) Relaciones Públicas con servicios externos (Carabineros de Chile – Investigaciones de Chile); tramitación de 144 solicitudes de diversa naturaleza, de Juntas de Vecinos, ante los respectivos Departamentos Municipales;
- e) Participación y apoyo al Departamento de Seguridad Ciudadana y Emergencia en Taller “Vecinos Contra el Crimen”;
- f) Participación en conjunto con Dirección de Desarrollo Comunitario, y Seguridad Ciudadana y Emergencia en el sistema de alarmas SALVE;
- g) Realización del taller “Delegados de Seguridad al Servicio de la Comunidad”, con la participación de Delegados de Seguridad y Presidentes de Juntas de Vecinos, además de algunos representantes de comités de administración de edificios de Las Condes, con una convocatoria exitosa.



8. OFICINA ANTIDELINCUENCIA DE LA MUNICIPALIDAD DE LAS CONDES

Da asistencia oportuna y asesoría legal, respecto de todas aquellas personas que hayan sido víctimas de algún delito ocurrido en la comuna.

A partir del día 16 de junio de 2005, comenzó a operar el nuevo sistema procesal penal en la Región Metropolitana, por la cual todos los delitos cometidos en nuestra comuna durante el año 2006, han debido someterse a esta nueva legislación.

Dentro del sistema penal antiguo, esta Oficina aún mantiene pendientes en primera instancia 25 causas, 5 en etapa de sumario y 20 en la de plenario, más 18 en la Corte de Apelaciones y 2 en la Corte Suprema. En total 45 procesos.

Durante el año 2006 en el nuevo sistema procesal penal, se han presentado 42 querellas, asistiendo a las audiencias de Formalización y Control de Detención, a objeto de solicitar que se apliquen las correspondientes medidas cautelares que cada caso amerita, como asimismo, velar para que en el desarrollo del proceso se decreten las resoluciones que mejor resguarden los intereses de la víctima.

II. RED SOCIAL

1. ADULTO MAYOR

El objetivo del Programa es ofrecer instancias de desarrollo a los adultos mayores de la comuna, en especial a aquellos organizados en clubes, con el fin de mejorar su calidad de vida.

Dentro de este programa se implementaron las siguientes acciones:

- a. Coordinación semanal de red de 67 clubes de adultos mayores existentes en la comuna, con un total de 2006 personas participando en ellos.
- b. Creación de 6 nuevos clubes, de los cuales 5 corresponden a sectores medios.
- c. Capacitación en gestión organizacional al 88% de las Directivas de clubes, correspondiente a 181 directivos, en temas de: Comunicación para el servicio y Manejo de reuniones eficaces.
- d. El 100% de las personas de escasos recursos que asisten a clubes, que equivalen a 1012 personas, reciben apoyo 3 veces al año en leche descremada, con un total de 3.038 kilos de leche entregados.
- e. 1.321 socios de clubes viajaron con financiamiento compartido entre el Municipio y los beneficiarios, al Complejo Turístico Rosa Agustina ubicado en Olmué, con un aporte del Municipio de \$6.000 por persona.
- f. 471 personas viajaron a destinos tales como Los Andes, Ruta del queso; Valparaíso; Viña del Mar; Termas de Chillán; Termas Quinamávida .
- g. Se realizaron 67 paseos turísticos de fin de año realizados por organizaciones de adultos mayores, a diferentes destinos turísticos, que benefició a 2.006 personas.
- h. Desarrollo de 65 talleres dirigidos a clubes de personas mayores y 21 talleres en diversas sedes en las áreas de desarrollo personal, estimulación de capacidades cognitivas, desarrollo de capacidades artísticas y físicas, con un total de 2.674 participantes.



i. 2.286 socios de clubes asistieron a actividades culturales como visitas guiadas a museos o exposiciones, obras de teatro, conciertos, charlas, conferencias, tardes culturales, encuentros corales, entre otras.

j. Se realizaron 2 Campañas solidarias con la participación de 48 clubes y 2.821 socios. En la primera, en beneficio de menores cuyas madres se encuentran recluidas en el Centro Preventivo Femenino, participaron 46 clubes y 1.348 personas y en la segunda, en beneficio de la Corporación Coayuda, que atiende a niños que padecen cáncer y enfermedades crónicas, participaron 48 clubes y 1.473 socios.



k. Se entregaron 1.835 canastas de alimentos en Navidad a adultos mayores integrados a clubes.

2. ACCIÓN Y ASISTENCIA SOCIAL

El objetivo de este programa es contribuir a mejorar las condiciones de vida, de las personas o familias de nuestra comuna, que se encuentran en un estado de indigencia, pobreza o necesidad manifiesta. La acción de este Programa se centra especialmente en torno a la necesidad de subsistencia en las áreas de salud, alimentación, vivienda y otras.

Los beneficios otorgados a través de este programa se clasifican en:

- **Económicos:** alimentos, materiales de construcción, ajuares, vestuario escolar. Durante el año 2006 se otorgaron 3.193 prestaciones.
- **Salud:** mediante la entrega de apoyo para la adquisición de medicamentos, exámenes, prótesis, órtesis, sillas de rueda, equipos médicos, y otros. En el 2006 se entregaron más de 1.500 orientaciones y se gestionaron más de 2.700 aportes.
- **Subsidios en dinero:** para pago de matrícula o arancel de Educación Media o Superior, adquisición de Mediagua a través de convenio Hogar de Cristo, pago de arriendo en caso de catástrofe, incendio o lanzamiento y otros, otorgándose 184 aportes de este tipo durante el año 2006.
- **Servicios Funerarios:** este beneficio se entrega a través de Convenio Hogar de Cristo, dirigidos sólo a personas carentes de previsión, como apoyo en la solución de un problema tan complejo como es el momento del deceso de un ser querido. Durante el 2006 se entregaron 4 de este tipo de beneficios.



Considerando lo anterior, las atenciones entregadas por el programa Atención Social Integral ascienden a más de 2.500 personas, sin considerar la atención profesional entregada para los procesos de vivienda Decreto N° 40 y Fondo Solidario de Vivienda, que significó cerca de 3.000 personas.

3. CENTROS COMUNITARIOS

CENTRO COMUNITARIO PADRE HURTADO

Su objetivo es contribuir al desarrollo local, de la U.V. C-22 y C-23, a través de la prevención y promoción. Su acción se dirige principalmente a niños y jóvenes a quienes se incentiva a participar en diversas actividades artístico-culturales y educativo-recreativas.

Como resultado de la gestión 2006 se beneficiaron a 4.025 personas, caracterizándose según el siguiente tipo de población:



Población Infantil: Un 60,4% proviene de la U.V. C-23, un 5,96% de la U.V. C -22, un 5,17% de la U.V. C -13, un 9,47% proviene de la U.V. C -15. Se desarrolló con ellos un proyecto recreativo de verano que benefició a 392 niños del sector y durante las vacaciones de invierno contó con 425 participantes. Asimismo, durante el año se implementó un proyecto de sala socioeducativa, que se ejecutó tanto en el centro como en sedes vecinales que en conjunto benefició a 424 niños.

Población Juvenil: La mayoría proviene de U.V. C-23, también hay presencia en menor medida de sectores medios y acomodados. Destacan actividades como capacitación a 45 jóvenes participantes de organizaciones del sector, desarrollo de proyectos por parte de Empleo Juvenil que beneficiaron a 30 participantes, apoyo a eventos culturales generados por organizaciones juveniles.

Red Comunitaria: Es importante mencionar el trabajo que efectúa el Centro Comunitario Padre Hurtado en relación a la red social comunitaria, que reúne a 27 organizaciones sociales y comunitarias del sector , manifestando un gran protagonismo 8 de ellas y que han ejecutado actividades de gran impacto comunitario, entre ellas las Olimpiadas Criollas con una participación de 800 personas. Se realiza también una capacitación en computación a 6 dirigentes.

Asimismo por demanda de la comunidad se implementó un Proyecto de Alfabetización dirigido a adultos del sector que contó con 35 participantes y un taller de desarrollo personal el 1º semestre que contó con 17 personas.

CENTRO COMUNITARIO DIAGUITAS



El objetivo de este centro comunitario es contribuir al desarrollo comunitario de la Unidad Vecinal C – 22 (Villa Colón Oriente, Villa Paul Harris y Villa Horizontes de Apoquindo). El accionar del Centro Comunitario tiene como eje central las necesidades humanas fundamentales de las personas, grupos familiares y organizaciones territoriales y funcionales del sector.

Durante el año 2006 el Centro Comunitario Diaguitas benefició a 9.794 personas en actividades tales como talleres, actividades recreativas, atención psicológicas, atenciones por asistente social, atención prevención de drogas y colocación laboral.

CENTRO COMUNITARIO SANTA ZITA

La finalidad de este centro para el año 2006 fue la de contribuir a que la comunidad del sector C-23 Sur, conociera y accediera a los beneficios que otorgan las redes sociales, municipales y estatales, para así fortalecer su desarrollo social y autonomía ciudadana, lo que se logró mediante el desarrollo de programas y actividades, dirigidos a los niños y jóvenes, sin descuidar al grupo familiar.

Área Niños: se realizaron 4.573 atenciones a niños a través de talleres, atención psicológica, orientación familiar, eventos y campeonatos deportivos, paseos, programas recreativos de verano y de invierno, derivaciones y reinserción escolar, Plazas Culturales, reforzamiento escolar, y Celebraciones del día del Niño, Navidad, Fiestas Patrias, entre otras actividades.

Área Jóvenes: Se otorgaron 2.394 atenciones a jóvenes a través de talleres, atención psicológica, orientación familiar, eventos y campeonatos deportivos, paseos, programas recreativos, derivaciones y reinserción escolar, reforzamiento escolar, reuniones, y un evento de música. Cabe destacar que al Concierto de Hip-Hop, llevado a cabo con éxito en la "Playa Anakena", asistieron más de 600 jóvenes, siendo la actividad más masiva organizada por el Centro, para este grupo etéreo.

Área Comunitaria: Gracias a la Red Social Comunitaria que coordina el centro comunitario y que está integrada por dirigentes de las organizaciones del sector, se logró llevar a cabo con éxito las III Olimpiadas Comunitarias, en la que participaron más de 700 personas, entre niños, jóvenes y adultos de todo el sector. Lo anterior, consolida a este evento como el más grande e importante llevado a cabo durante el 2006 y que deberá continuar en los próximos años. También podemos destacar el éxito de una "Tallarinata", organizada en conjunto con los dirigentes y que sirvió para reunir recursos para actividades juveniles.



CENTRO COMUNITARIO ROTONDA ATENAS

El centro comunitario lleva a cabo un modelo de intervención social comunitaria cuyos ejes son la comunidad, la participación y el desarrollo.

El trabajo del centro y su ámbito de cobertura han llevado a un aumento ascendente de la participación de niños, los jóvenes han sido más reticentes a participar en actividades artístico culturales, se ha incentivado su participación, en actividades educativas como preuniversitario y talleres de apoyo escolar enseñanza media.

Por otro lado, para la gestión 2006, se propuso y estableció dar un fuerte énfasis en el Preuniversitario, siendo el único centro comunitario en la comuna que lo impartió, por lo que se elaboró un proyecto que fijara objetivos, procedimientos de selección y requisitos a cumplir por los alumnos que fueran beneficiados con este servicio.



Talleres que se desarrollaron en el Centro:

- **Para Niños:** Taekwondo, Apoyo Escolar Matemática, Apoyo Escolar Lenguaje, Apoyo Escolar Inglés, Pintura, Computación e Internet, Mosaico, Mostacilla y Técnicas Mixtas.
- **Para Jóvenes:** Apoyo Matemática Media, Aerobox, Yoga, Teatro e Inglés Enseñanza Media.
- **Preuniversitario:** Lenguaje y Comunicación, Matemática, Historia y Geografía, y Ciencias.

Los beneficiarios reales durante el año 2006 fueron:

- a) 800 atenciones psicosociales (incluye atención social, psicológicas, orientación vocacional).
- b) 35 jóvenes participaron en preuniversitario.
- c) 87 niños participan de talleres infantiles del centro (69 familias).
- d) 64 jóvenes participan de talleres juveniles del centro (61 familias).
- e) 2.637 personas participaron en eventos organizados por el Centro (527 familias aprox.).
- f) 40 niños entre 6 y 13 años, asistiendo diariamente al Servicio Hacer Tareas (31 familias).

CENTRO DE ATENCIÓN INTEGRAL AL NIÑO Y SU FAMILIA – C.A.I.N.F.

El programa acoge a niños y niñas entre 5 y 14 años de la comuna que asisten a colegios del sector, focalizando la atención en aquellas familias con mayores factores de riesgo social, con el propósito de atenderlas de manera integral a través del área social, psicológica y psicopedagógica.

Los beneficiarios de este centro fueron 123 niños y niñas y 92 familias.

Dentro de las acciones efectuadas se realizaron

- Potenciar habilidades sociales, valóricas, viso-motriz, manual, deportivas, recreativa artísticas, etc. a través de planificación de actividades de rutina así como también talleres específicos y apoyo escolar a objeto de prevenir la deserción escolar.
- Atención psicopedagógica, estimulando el desarrollo en el área cognitiva, potenciando el área instrumental, para así fortalecer el área emocional.
- Atender a familias en situaciones conflictivas y mayores factores de riesgo, las cuales son diagnosticadas, tratadas y con seguimiento durante todo el proceso de intervención.



4. TURISMO Y EVENTOS - DEPORTE Y RECREACIÓN

TURISMO

Este programa tiene como objetivo dar a conocer lugares turísticos comunales que refuercen la identidad local. Para ello se implementaron circuitos turísticos que dieran a los participantes la posibilidad de conocer nuestra comuna, nuestro país e incluso otros países sudamericanos.

Circuito Social: "Tango y Letras, Buenos Aires", Turismo a la ciudad de Buenos Aires; "Termas de la Araucanía" Turismo Social visitando distintas termas entre la novena y décima región del país; "Mendoza y sus Encantos" Circuito social visitando la ciudad de Mendoza; "Delegaciones" Circuitos ocasionales por visita de delegaciones de otras regiones y países, a nuestra comuna.



Circuito Turístico Comunal: "Viaje a Las Estrellas" Visita al Observatorio Astronómico de la Univ. de Chile; "Orígenes de Las Condes", con visita a través de representaciones teatrales sobre la historia de la Comuna de Las Condes.

Circuito Urbano: "Trekking de Media Montaña, Las Condes" Trekking guiado por los senderos de San Carlos de Apoquindo – Proyecto Protege.



Circuito Rural: "La Ruta de La Chicha" Circuito a la zona de Curacaví; "Tradiciones Culinarias de Melipilla" Circuito rural visitando una lechería de aceite de oliva, Viña Chocalán, etc.; "Histórico y Ferroviario por Los Andes" Circuito guiado destinado a revivir la historia del tramo ferroviario entre Los Andes y Río Blanco, visitando además el Museo del Monasterio Carmelitas Descalzas; "Tren del Vino y Cultura Colchaguina" Circuito rural recorriendo el pasado de Colchagua a través del Tren del Vino y visita a Museo de Colchagua.

Circuito Aventura: "Trekking Recrea en Montaña" Caminata de aventura y recreación a Vallecito, Puente Ñilhue; "Trekking entre Volcanes – Valles – Bosques del Bio Bio" Trekking aventura al interior de Chillán, visitando el Valle de Shangrilá, el Salto del Indio; "Isla de Pascua 2006" Turismo aventura con el objetivo de conocer la cultura y misterios de Isla de Pascua; Circuito Aventura "Salvador de Bahía" con el objetivo de conocer el Patrimonio de la Humanidad de Bahía y paisajes paradisíacos;



Durante la gestión 2006 se realizaron 41 viajes con una participación de 1.533 personas y 3 Exposiciones Fotográficas con 4.800 beneficiarios.

EVENTOS COMUNITARIOS

A través de este programa diferentes sectores de la comuna pueden acceder a actividades de tipo recreativo y cultural. Durante el último año, se incorporaron además de los vecinos de escasos recursos, a personas de los sectores medios de la comuna, logrando excelentes resultados en el grado de satisfacción de los vecinos.

Durante el año 2006 se realizaron 203 eventos para la comunidad, con un total de 267.000 beneficiarios aproximadamente, pudiendo estacarse los siguientes:

Primer Festival Mama Encanta: Con motivo del día de las madres, una gran fiesta se celebró en el Gimnasio Municipal de Las Condes, las que participaron de las diferentes actividades programadas para dicho evento.

Feria de las Pulgas: Un domingo de cada mes se efectuó la "Feria de las Pulgas", actividad que permitió la participación de los vecinos de la comuna de manera organizada y captando su interés, lo que se reflejó en la cantidad de participantes que en cada oportunidad copaban los cupos en busca de un stand para poder vender sus cosas.



Día del Niño: Con juegos, sorpresas, competencias, bailes, presentaciones de bomberos, adiestramiento de perros, y con "El Show de Cachureos" en el Parque Los Dominicos, Las Condes celebró a los mas pequeños de la comuna, en un día colmado de actividades, color y alegría.

Plazactiva: Durante los fines de semana, se desarrolló con éxito el programa "PlazActiva de Verano, Otoño y Primavera 2006" en distintos puntos de la comuna como "Plaza Perú" y "Parque Los Dominicos". Los niños y toda la familia, pudieron disfrutar de entretenidas actividades como la música clásica, juegos recreativos, además de participar, jugando y aprendiendo, en los talleres de origami, esculturas con cajas de cartón, malabarismo, figuras con globos y el túnel de maquillaje y juegos inflables.



Música en el Aula Magna de la Escuela Militar: Durante el 2006 el Aula Magna de la Escuela Militar se trasformó en un encuentro de la música y cultura. "El Ballet Folclórico Nacional" fue el invitado en esta ocasión.

Vacaciones de Invierno en las Condes: Entre el 17 al 28 de julio, cerca de 500 personas viajaron a Farellones a disfrutar de una jornada en la nieve. Además se organizó un ciclo de cine en el gimnasio Municipal que hizo participar a grandes y chicos.

Circo "Los Tachuelas": Durante el mes de octubre se realizaron 8 presentaciones del circo "Los Tachuelas". Más de 15.000 personas de todas las edades participaron de este espectáculo.



Tren de la Navidad: Un singular tren recorría las calles de la comuna, invitando a los niños a participar de las actividades que se desarrollaban en las plazas con motivo de la fiesta de Navidad.

A la Playa en Familia: Más de 4 mil vecinos de la comuna participaron del programa veraniego "A la Playa en Familia", que por duodécimo año viene realizando el municipio. Como en años anteriores, el destino fue el tradicional balneario de Cartagena, en la Quinta Región. Además se realizaron viajes con destino de Punta de Tralca, donde participaron más de 1.000 personas.



FOMENTO AL DEPORTE Y LA RECREACIÓN

Tiene como propósito fundamental favorecer el mejoramiento de la calidad de vida de los habitantes de la comuna de Las Condes, a través de la participación en actividades físicas y deportivas.

Para el cumplimiento de este objetivo, se implementaron actividades en tres grandes áreas:

- "Talleres de Gimnasia y Natación" para jóvenes, adultos; y adultos mayores.
- "Escuelas de formación y desarrollo deportivo" para niños y jóvenes.
- "Capacitación a Monitores Deportivos".

Todas las actividades son desarrolladas por profesionales de Educación Física, especialistas en sus respectivas áreas, privilegiando la entrega de los contenidos el bienestar personal, familiar, social y físico de los vecinos usuarios de los programas. Durante el 2006 participaron 4.930 personas en las actividades desarrolladas.



5. ORGANIZACIONES COMUNITARIAS

BIBLIOTECAS COMUNITARIAS



Durante los últimos años el programa se abrió a una multiplicidad de servicios, a través de un plan de acción exitoso, con campañas de motivación y promoción de la lectura, contemplando diversas iniciativas, tales como el Cambalache del Libro, Caja viajera de la lectura, etc.

Además, considerando que la lectura no debe restringirse al soporte convencional del libro, se consideraron otras instancias, como encuentros literarios, charlas, tertulias, talleres para niños y jóvenes que por una parte están dirigidos a desarrollar el interés por la lectura y por la otra a estimular en los niños la habilidad para fortalecer la

inteligencia emocional a través del lenguaje musical y artístico.

El programa además, proporciona todos los años capacitación y soporte a las encargadas de las bibliotecas, así como también al personal de apoyo de cada unidad, y gestiona la adquisición de material bibliográfico, para premios, servicios de extensión, contratación de escritores, expositores y números artísticos.

Cabe destacar que uno de los principales cambios a nivel del sistema bibliotecario fue contar con un nuevo panorama tecnológico: servicios de Internet, computadores, impresoras multifuncionales, fax y el software VEL2000 (administrador de bibliotecas). Este Software tiene por objetivo apoyar las transacciones de préstamo y devolución, las tareas relacionadas con la administración de los usuarios, de las sanciones y la producción de estadísticas e informes.

Durante el año 2006 las bibliotecas atendieron a 66.727 usuarios, se efectuaron 62.422 prestaciones de volúmenes y registran 5.273 socios.

NAVIDAD

El Programa de Navidad considera la entrega de juguetes a niños de hasta 8 años y discapacitados sin límite de edad, y promueve dentro los sectores objetivos, la participación en el Concurso de Pesebres y en otras actividades, con el fin de generar integración, cooperación y creatividad entre los vecinos. El objetivo perseguido con el programa es entregar un juguete en Navidad a aquellos niños cuyos padres no se los pueden adquirir y, generar un ambiente de convivencia comunitaria, esta última se logra en gran medida con el Concurso de Pesebres y otras actividades desarrolladas en esa época del año.



En el año 2006 se entregaron 3.390 juguetes y 2.027 vecinos participaron activamente en el Concurso de Pesebres.

FONDO DE DESARROLLO VECINAL (FONDEVE)

Este programa está orientado a financiar proyectos de desarrollo comunitario en forma compartida con la comunidad y así contribuir a la solución de problemas comunes que afectan la calidad de vida o el habitar de las familias.

Los beneficiarios directos del programa Fondeve año 2006 fueron 514 familias con 2249 personas. Entre los proyectos ejecutados a través de este financiamiento, se puede destacar la ampliación de las superficies de 27 departamentos de la Villa La Escuela distribuidos en 9 blocks pertenecientes a la Unidad Vecinal C-23; cambio de techumbre en 7 blocks del condominio Miradores del Alba N° 2 de la UV C-24; eliminación de termitas subterráneas en un sector de la unidad vecinal C-23 y el lavado, impermeabilizado y pintura de edificio de la Comunidad Hernando de Magallanes N° 1072 - 1084.



FOMENTO Y DESARROLLO DE LAS ORGANIZACIONES COMUNITARIAS

El objetivo de este programa es fortalecer las organizaciones comunitarias territoriales y funcionales constituidas al amparo de la Ley N° 19 418 y aquellas de carácter informal que se crean por demanda espontánea. Este programa se subdivide en 5 subprogramas:

Fomento y Legalización de las Organizaciones Comunitarias: Para orientar y asesorar a las organizaciones vecinales para que se organicen, constituyan y se desarrollen de acuerdo a la Ley N°19.418. A través de esta instancia en el año 2006 se constituyeron 21 nuevas organizaciones.



Capacitación Vecinal: Entrega conocimientos y herramientas a dirigentes vecinales con el fin de fomentar el desarrollo organizacional de las agrupaciones comunitarias. Durante el año 2006 el énfasis del programa estuvo dirigido a la capacitación de los directivos de las Juntas de Vecinos, especialmente a aquellas organizaciones que manejan subvenciones municipales.



Catastro y Registro de las Organizaciones Comunitarias: Durante el año 2006, se aplicó un sistema personalizado en la recopilación de antecedentes, se realizaron visitas a terreno, lo que permitió que hoy el registro se encuentre con los datos actualizados en un 100% en una base computacional.

Asesoría y Apoyo a los Comités de Administración con las comunidades que lo requieran: Durante el año 2006, se mantuvo la atención preferente a las Comunidades de Viviendas Sociales: Villa La Escuela y Villa Vital Apoquindo, Villa San Luis sector 4, Comunidad Rubens N° 1995 y Bosque de la Villa I y II.

Asesoría y Apoyo a las Juntas de Vecinos que administran Sedes Vecinales: Este subprograma está orientado a proporcionar asesoría y apoyo a las Juntas de Vecinos que administran sedes vecinales, en términos de lograr una eficiente administración de recursos municipales.

Durante el 2006 se beneficiaron 42 organizaciones territoriales y 292 organizaciones funcionales.

AUTOPROTECCIÓN VECINAL

El Programa de Autoprotección Vecinal, está orientado a que los proyectos que las Juntas de Vecinos ejecuten se constituyan en una instancia complementaria al Programa de Seguridad Ciudadana de Las Condes.

El año 2006, el principal cambio que se produjo en el Programa fue la posibilidad de extender el Programa a sectores medios de la comuna, principalmente a personas discapacitadas y adultos mayores, previa evaluación socioeconómica de los casos.

Se benefició a 46 familias de seis juntas de vecinos con financiamiento para la instalación de cierros frontales en las viviendas.

6. DISCAPACIDAD

Su objetivo es contribuir a la integración social efectiva de las personas con discapacidad de tipo físico, mental, sensorial y psíquico, perteneciente a la comuna de Las Condes. Para el logro de este objetivo se trabajó en los siguientes aspectos:

1. Promover instancias de participación social, que posibiliten el encuentro entre personas con discapacidad, y entre éstas y su entorno social.
2. Contribuir a mejorar la calidad de vida de las personas con discapacidad y sus familias, a través del otorgamiento de una atención integral a sus demandas y contingencias.
3. Promover la participación de las organizaciones comunitarias relacionadas directa o indirectamente con la discapacidad, generando una red social para el discapacitado.
4. Desarrollar estrategias de sensibilización social que faciliten la incorporación de las personas con discapacidad a los diversos ámbitos sociales como el trabajo, la educación, y la recreación, entre otros.



Área Asistencial: entrega subsidios a las personas con discapacidad. En el año 2006 se distribuyeron 17 Subsidios Laborales (acompañamiento a discapacitados frágiles), 39 Subsidios de Escolaridad y 81 Subsidios de Transporte.



Área Laboral: promueve el desarrollo de las potencialidades laborales, contribuyendo a mejorar la integración social en jóvenes y adultos que no han podido desarrollar su rol laboral. Se destaca la coordinación con SENCE quien ofreció capacitación computacional a 20 personas, habilitándolas para un posible trabajo. Se practicaron 86 evaluaciones individuales e impartieron 109 talleres laborales.

Área Terapéutica: se entrega a los beneficiarios y sus familias orientación, contenidos y herramientas que permitan mejorar sus condiciones de vida, especialmente la de aquellas personas que presentan patologías psiquiátricas. Así, en el año 2006 se efectuaron 106 intervenciones individuales y 137 talleres terapéuticos.

Área Talleres: se entrega a la comunidad, espacios donde la cultura, el arte, el deporte y otras expresiones pudieran ser desarrollados en un espacio de igualdad y equidad. Se realizaron 273 talleres; 635 paseos; 3.240 eventos y 146 actividades variadas como participación en campeonatos fuera de la comuna y concurrencia a cines.

Desde la fecha de la creación del departamento en el mes de abril del 2004, se ha podido estructurar información de los beneficiarios a través de la aplicación de un catastro el que a la fecha registra 731 personas, las cuales se distribuyen de acuerdo a lo siguiente: 223 personas tiene discapacidad física; 311 discapacidad mental; 58 discapacidad Psiquiátrica; 69 discapacidad sensorial; y 70 discapacidad indeterminada. Cabe señalar que de la población registrada, alrededor de un 80% residen en los denominados sectores medios y el 20% restante en las unidades vecinales C22 y C23.

7. TALLERES

Su principal objetivo es desarrollar y apoyar la realización de talleres culturales recreativos, que estén orientados al desarrollo de disciplinas y habilidades de los participantes.

En el año 2006 se impartieron 803 talleres, con la participación de 13.000 personas inscritas. Los costos de este programa han sufrido un incremento del 71% desde el año 2002 y los ingresos han aumentado en el mismo período en un 245%.

Desde el año 2003 la municipalidad implementó el sistema de devolución de ingresos por talleres a las Juntas de Vecinos, mediante una Subvención Directa, con el objeto de fortalecerlas e incentivar a las Organizaciones Vecinales en la Comuna. Durante el pasado año se beneficiaron con este subsidio 24 Juntas de Vecinos. Con estos ingresos, las Juntas de Vecinos cubren la totalidad de los gastos fijos de la sede, permitiéndoles además realizar inversiones, reparaciones y otros gastos propios del uso de la sede.



III. EDUCACIÓN

La población en edad escolar de la comuna de Las Condes llegó durante el año 2006 a 55.438 personas, cifra que representa el 19,93% del total de sus habitantes. De este total, 8.965 personas (16,17%) se encuentran en los 10 colegios dependientes de la Corporación de Educación y Salud de Las Condes, seis de los cuales tienen dependencia directa y los cuatro restantes están concesionados a sociedades de profesores.

Los seis colegios municipales son los siguientes: San Francisco del Alba, Simón Bolívar, Juan Pablo II, Santa María de Las Condes, Leonardo Da Vinci y Diferencial Rotario Paul Harris. Los concesionados son el Nuestra Señora del Rosario, Rafael Sotomayor, Politécnico Los Dominicos y Alexander Fleming.

La Municipalidad de Las Condes se ha propuesto entregar a los escolares una educación de calidad que les permita desarrollar todas sus potencialidades mediante la adquisición de virtudes intelectuales, morales y sociales.

Dentro de las acciones realizadas para lograr los objetivos antes mencionados se pueden destacar:



1. PROGRAMA COBERTURA ESCOLAR COMPLETA



Uno de los principales proyectos de la Corporación de Educación y Salud de Las Condes ha sido ofrecer a todos los alumnos la continuidad escolar, vale decir, que puedan cursar desde Prekinder, hasta cuarto año Medio, en el mismo establecimiento educacional. Para ello ha destinado importantes recursos a la construcción de nuevas dependencias, que permitan cubrir las necesidades de la continuidad escolar, y además que los alumnos puedan permanecer de manera grata en sus establecimientos educacionales.

2. INTEGRACIÓN ESCOLAR

Desde el año 2001, los colegios dependientes de la Corporación de Educación y Salud de Las Condes están desarrollando el programa de Integración Escolar, el que permite a los alumnos que presentan algún tipo de discapacidad, participar de las distintas instancias del quehacer educativo, en un establecimiento de educación regular, básico o de enseñanza media.

Todos los colegios municipalizados de la comuna cuentan con un equipo interdisciplinario que apoya a los alumnos integrados, entregando orientación a sus familias y profesores. Estos equipos están conformados, según las necesidades de cada colegio, por algunos de los siguientes profesionales: educadoras diferenciales, discapacidad auditiva, discapacidad visual, trastornos específicos de lenguaje, terapeutas ocupacionales, fonoaudiólogos y psicólogos.



La cobertura para el año 2006 abarcó a 25 alumnos con discapacidad y 170 alumnos con trastornos específicos de lenguaje.

3. RENDIMIENTO ACADÉMICO



BECAS DE EXCELENCIA ACADÉMICA: Mediante este programa se apoya económicamente a alumnos que estudian en colegios privados para que continúen sus estudios. En el año 2006 benefició a 731 alumnos, asignándose un total de recursos de 235 millones de pesos.

BECAS "LAS CONDES": Su objetivo fundamental es contribuir a la continuidad de los estudios de alumnos de la comuna, en instituciones superiores. El año 2006, 367 jóvenes recibieron este beneficio, con una asignación total de 230 millones de pesos.



SISTEMA DE MEDICIÓN DE LA CALIDAD DE LA EDUCACIÓN (SIMCE):

Durante el año 2006 un total de 1.145 alumnos de 4° año básico y 2° año medio, de los establecimientos educacionales de la comuna, rindieron la prueba de Medición de la Calidad de la Educación (SIMCE).

PRUEBA DE SELECCIÓN UNIVERSITARIA PSU

Un total de 566 alumnos de los establecimientos municipales y concesionados de la comuna de Las Condes, rindieron en el año 2006 la prueba de selección Universitaria PSU.

El promedio general alcanzado por ellos fue de 507,71 puntos ponderados. Cifra superior al promedio Nacional. Se destacan los colegios Rafael Sotomayor con un promedio de 557.75 puntos, Nuestra Sra. del Rosario con un promedio de 549.01 puntos ponderados, Alexander Fleming con 538.97 puntos ponderados y San Francisco del Alba con 537.67 puntos ponderados.



4. PROGRAMAS DE EDUCACIÓN TEMPRANA

PROGRAMA OPTIMIST

El Proyecto Optimist potencia las capacidades de los niños y niñas en edad Pre-escolar, a través de una rica y variada estimulación organizada en programas educativos específicos que permiten al niño gestionar sus propios aprendizajes, potenciando sus máximas capacidades.

El objetivo de este Proyecto es formar niños que en el futuro posean un desarrollo cognitivo, emocional y físico lo más completo posible, desarrollando al máximo sus capacidades con una metodología adecuada y programas educativos activos.

Durante el año 2006 se benefició al 100% de los alumnos de Educación Parvularia, alrededor de 400 niños de Primer Nivel de Transición y 600 de Segundo Nivel de Transición.



PROGRAMA SNIPE

Su objetivo es el desarrollo de habilidades de pensamiento superiores en los alumnos de primero a cuarto año básico, mediante metodologías de vanguardia, a través de la enseñanza personalizada, potenciando así el desarrollo cognitivo y moral. Los beneficiados el 2006 fueron 2.377 alumnos de primero a cuarto Básico de los colegios municipalizados y concesionados pertenecientes a esta Corporación y 55 profesores responsables de la aplicación del proyecto.



PROGRAMA KIDSMART

Se continuó aplicando este programa en convenio con la empresa IBM, que permite incorporar el computador al aula en los niveles de Pre-básica, de manera que los más pequeños pueden usar esta herramienta en diferentes actividades pedagógicas. Cuentan con cuatro software educativos diseñados para aprender jugando.



5. VAMOS CRECIENDO

Este programa, basado en "la educación en valores", está dirigido a los alumnos de Primero a Cuarto Año Básico, con quienes se trabajan los ejes temáticos de manera atractiva y positiva: con una virtud nuclear, un objetivo quincenal y obras incidentales a diario, que permiten el logro del objetivo.

Se publica y edita material audiovisual para facilitar el trabajo de padres y profesores. De esta manera la familia y el colegio unan esfuerzos para promover la práctica de valores con una nueva visión sobre la persona, la familia, la comunidad y el país.

6. PROGRAMA DE ESPECIALIZACIÓN

PROGRAMA PARA JÓVENES EMPRENDEDORES (JUNIOR ACHIEVEMENT)



Este programa da a conocer en forma práctica y entretenida como funciona una empresa, la actividad económica, el valor de la Educación como herramienta clave para el futuro. Les ayuda también a comprender la economía personal, a evaluar sus aptitudes e intereses, y explorar las opciones laborales. Aprenden técnicas para buscar empleo, trabajan en presupuestos, en administración personal, familiar y el uso prudente del crédito. En total, 1.290 alumnos de los colegios San Francisco del Alba, Simón Bolívar, Santa María de Las Condes y Juan Pablo II tomaron parte de este programa.

PROGRAMA PENTA UC

El Programa Educacional para Niños con Talentos Académicos – Penta UC es un programa innovador que busca identificar a niños y jóvenes con talentos académicos sobresalientes y ofrecerles, a lo largo de una secuencia importante de años, un conjunto coherente y científicamente fundado de servicios educacionales de excelencia, que sean complementarios a las experiencias de aprendizaje que les brinda su escolaridad regular.

Mediante la aplicación de este programa, se busca formar niños y jóvenes creativos, críticos y propositivos, que mantengan y aumenten su pasión por el conocimiento. Además se busca enriquecer su proceso de maduración personal y social, facilitando el desarrollo de su autoestima, la confianza y seguridad en sí mismo y en sus capacidades, junto a una actitud ética y socialmente responsable. Durante al año 2006, se benefició a un total de 19 alumnos.



PROGRAMA DE INGLÉS INTENSIVO

Este programa, que se aplica desde Pre-Kindergarten a Cuarto Medio, tiene como objetivo mejorar la enseñanza del idioma inglés en los colegios municipales de la comuna, a través de personal calificado, y del uso de insumos y material didáctico de vanguardia. Durante el año 2006 se beneficiaron todos los alumnos de nuestros colegios.

De igual forma, siete profesores de inglés viajaron a Nueva York dentro de un programa de intercambio con profesores de Estados Unidos. La experiencia les sirvió para actualizar sus capacidades lingüísticas y conocer nuevas y diferentes metodologías para ser aplicadas en el proceso de "enseñanza-aprendizaje" de los niños y jóvenes de la comuna.



PROGRAMAS TECNOLÓGICOS

La ciencia y tecnología son temas relevantes en la educación moderna, ya que permite que los alumnos obtengan conocimientos y habilidades para enfrentarse al mundo actual.

SINEDUC

En este Programa se utiliza la plataforma del Sistema de Información Educacional Vía Internet (Sineduc) de la Universidad Católica de Chile, que permite el almacenamiento y la administración de datos, tales como: asistencia, notas, subvenciones, registro de matrículas, dotación docente; informes para UTP, indicadores y datos de administración del colegio; registro de pagos de apoderados; además de generar los reportes que exige



el Mineduc. Durante el año 2006, se dio la

posibilidad a los apoderados para que puedan ingresar al sistema y conocer vía Internet, informe de notas, anotaciones e inasistencias, además de una agenda con horario de clases, fecha de pruebas y reuniones de apoderados.

INTEL

Se capacitó a la totalidad de los docentes de los colegios municipalizados y concesionados, con el propósito de prepararlos en el desarrollo de ambientes de aprendizajes significativos y constructivos, a través del proyecto "Intel, Educar para el futuro".

PROYECTO EDUNOVA



Este proyecto tiene como objeto fomentar el uso de nuevas tecnologías en los alumnos, profesores y funcionarios del sistema educacional para mejorar los resultados académicos. Consiste fundamentalmente en enseñar a los alumnos el manejo de equipos portátiles (Pocket PC) llevando la tecnología al aula. Los alumnos beneficiados son de 4º, 8º y 1º medio. Este programa es aplicado en las asignaturas de matemáticas y lenguaje, en todos los colegios municipalizados y subvencionados de la comuna.

7. PROGRAMAS COMPLEMENTARIOS

PROGRAMA DE ALIMENTACIÓN ESCOLAR

La alimentación adecuada de los alumnos es relevante respecto de las condiciones básicas que deben darse para la obtención de logros educativos. La Junta Nacional de Auxilio Escolar y Becas (Junaeb), junto a la Corporación de Educación y Salud de Las Condes, asigna anualmente raciones de desayunos y almuerzos a los alumnos de los colegios municipalizados y concesionados, de acuerdo a los índices anuales de vulnerabilidad escolar (IVE). El objetivo principal es entregar raciones alimenticias a alumnos con necesidades socio económicas. Los beneficiados son alumnos de Pre Kinder a 4º medio. En total, el año 2006 se entregaron 5.156 raciones, entre desayunos, onces y almuerzo.



PROGRAMA DE TUTORÍAS EDUCACIONALES

El Programa de Tutorías consiste en la atención personalizada a los alumnos por parte de profesores. Es un programa formativo que fortalece la autoestima y el desarrollo de los alumnos y sus familias, contribuye de una forma sistemática en la formación de los estudiantes, estimula el máximo aprovechamiento de sus potencialidades y favorece la adquisición de habilidades, destrezas, actitudes y el desarrollo de valores que van más allá del ámbito académico. El objetivo fundamental de este programa es consolidar una práctica docente de calidad; construir ambientes educativos de confianza; y mejorar las condiciones de aprendizaje. Los beneficiados son alumnos de 1° a 4° año medio de los colegios municipalizados y concesionados de la comuna.



PROGRAMA DE “MAMÁS AYUDA TAREAS”

Este proyecto nace en el colegio Santa María de Las Condes, a raíz de la necesidad que tenían algunos niños de permanecer en el establecimiento más allá del horario normal de clases, ya que sus padres o apoderados no estaban en casa. Vista esta necesidad algunas madres se ofrecieron para trabajar con ellos en las tardes y ayudarlos a hacer sus tareas y a estudiar. Los resultados fueron tan óptimos que la Corporación replicó esta iniciativa en otros establecimientos educacionales.

PROGRAMA COMUNAL DE EDUCACIÓN DE LA SEXUALIDAD



El programa comunal de Educación en la Sexualidad, tanto para la Enseñanza Básica, como para los jóvenes de Educación Media, busca poner a disposición de los propios alumnos, un conjunto de herramientas pedagógicas que le faciliten un desarrollo personal, con énfasis en la formación de su sexualidad como atributo inherente a la persona humana.

Las sesiones tipo taller están formuladas a partir del Método Integrador, diseñado para cada nivel escolar con una malla de diez o más sesiones, desarrollando específicamente diez temas para cada curso. El programa se ha basado principalmente en los ejes temáticos desarrollados en la serie “Aprendiendo a Querer” de Alafa Ediciones.

EDUCACIÓN EXTRAESCOLAR



Este programa contempla la implementación de talleres y academias dentro de los colegios. Las actividades contempladas, buscan cubrir las áreas artísticas, culturales, sociales, deportivas, recreativas y científico-tecnológicas. Con esto se asegura una educación integral del alumnado, desarrollando en ellos el ámbito físico y moral.

El Programa además contempla la organización, desarrollo y coordinación de actividades extraescolares fuera de los establecimientos educacionales. Éstas se desarrollarán principalmente en el Centro Deportivo Rolf Nathan y en dependencias municipales.

Los objetivos del programa son favorecer el desarrollo integral de los alumnos; fomentar la adecuada utilización del tiempo libre, y fomentar la competencia deportiva escolar.

Durante el año 2006 tomaron parte de estas actividades extraescolares , 8.031 alumnos, destacando los programas especiales de tenis y natación, el Mundialito de Futbolito, la escuela de talentos de fútbol, los Juegos del Bicentenario, Hockey Césped, Taekwondo, concurso comunal de cueca y talleres especiales en los propios colegios.

ORQUESTA SINFÓNICA ESCOLAR

La Corporación de Educación y Salud de Las Condes, implementó una Orquesta Sinfónica Escolar integrada por alumnos de los diferentes colegios municipalizados de la comuna. El Programa contempló un período de difusión, formación y consolidación, proceso que finalizó a fines de año, cuando la Orquesta quedó capacitada para hacer presentaciones a la comunidad escolar en general. Los instrumentos son prestados a los alumnos para sus ensayos y presentaciones. Las actividades de la Orquesta se desarrollaron al interior del Colegio Simón Bolívar desde el mes de Mayo a Diciembre.



PROGRAMA AJEDREZ

Este es un programa pionero, que está incorporado a la malla curricular de la asignatura de Matemáticas. Busca desarrollar el pensamiento lógico y estratégico de los niños, además de fomentar factores intelectuales como el razonamiento abstracto, fortalece la memoria y la imaginación creativa. También estimula la atención, la concentración, la organización del tiempo y del trabajo y la capacidad de tomar decisiones en los alumnos.

El programa de ajedrez ha beneficiado a 1.080 alumnos de 14 cursos de Tercero Básicos y 13 cursos de Cuartos años Básicos.



OLIMPIADAS DE CONOCIMIENTO

Este programa promueve las competencias y las habilidades matemáticas de los alumnos, a través de la participación en concursos comunales y regionales. Está coordinado por entidades de Educación Superior como la Universidad Católica de Chile, la Universidad de Chile, la Universidad de Santiago, la Universidad de Concepción, la Universidad Católica del Norte y la Universidad de Tarapacá. A través de estas Olimpiadas se busca reforzar la enseñanza que se imparte en los Colegios; brindar nuevas herramientas a los profesores para que sigan desarrollando su labor en las aulas; promover el desarrollo de habilidades Matemáticas; y desarrollar la capacidad de competir. El año 2006 tomaron parte de este programa 120 alumnos de 1° a 4° Medio.

REVISTA EDUCACIÓN

Durante el año 2006, cada uno de los colegios municipales y concesionados de Las Condes publicó en forma bimensual una revista realizada por sus propios alumnos, con la asesoría de sus profesores de lenguaje. Esta iniciativa contó con el apoyo financiero y de coordinación de la Corporación de Educación y Salud de Las Condes. La revista fue entregada a cada uno de los alumnos para que, junto a sus familias, pudiesen conocer las actividades, los proyectos y programas que se realizan al interior de cada establecimiento y en la comuna. Durante el año 2006, se publicaron 51.800 ejemplares de la revista.



8. CAPACITACIÓN



La Política de Capacitación consiste en un proceso continuo de preparación de profesionales para cumplir eficientemente su rol de promover en los educandos el aprendizaje, el saber, las habilidades y las actitudes. El perfeccionamiento de directivos, técnicos y docentes se define tras una revisión crítica de los problemas que presentan las prácticas de gestión y pedagógicas, y apuntan al fortalecimiento de la educación.

Durante el año 2006 hubo 341 docentes capacitados.

PASANTÍAS DOCENTES

Dentro de esta tarea de capacitación se debe destacar el programa de Pasantías Docentes, que responde a una estrategia de desarrollo profesional, que consiste en la promoción del intercambio de experiencias de docentes destacados, permitiendo el encuentro con profesionales de la educación de España y Estados Unidos.

Durante el año 2006, siete profesores de inglés realizaron una pasantía por un mes a Estados Unidos, visitando colegios del Distrito Educativo de la ciudad de Nueva York. De igual forma, 15 profesionales participaron en cursos de capacitación para directivos de los Proyectos Optimist y Snipe, en Madrid, España, dictados por la institución Fomentos Centros de Enseñanza.



SEMINARIOS PADRES



Durante el año 2006 se organizaron y realizaron seminarios para padres en cada uno de los establecimientos municipalizados de la comuna, los que fueron dictados por el abogado Gonzalo Celis de la Fundación Hacer Familia. El objetivo de esta actividad es entregar una formación integral a la comunidad educativa, basada en los valores personales y familiares.

IV.SALUD

1. ATENCIÓN PRIMARIA DE SALUD

Para la Municipalidad de Las Condes, ha sido una preocupación constante el ofrecer servicios de salud de mayor calidad, con un sello de excelencia.

El nivel de Atención Primaria constituye una estrategia en salud que exige la combinación eficiente de una amplia gama de servicios y recursos, en beneficio de las personas y de la comunidad. Con ese objetivo, se han integrado el modelo de Salud Familiar, que atiende al usuario y su entorno, y la salud pública propiamente tal, que se hace responsable de las tareas tendientes a mantener y mejorar la salud de las comunidades.

Así, se asume la Atención Primaria como una responsabilidad social del municipio, que considera que la salud es un derecho de todos. Para alcanzar esta meta, la Atención Primaria cuenta con dos Centros de Salud uno: es el Centro de Salud Familiar Dr. Aníbal Ariztía y el otro es el Centro de Salud Apoquindo, además de un SAPU.

Durante el año 2006 hubo un importante incremento de los beneficiarios de la atención primaria, que se refleja en la población inscrita y validada por Fonasa, totalizando una población de 60.761 usuarios.

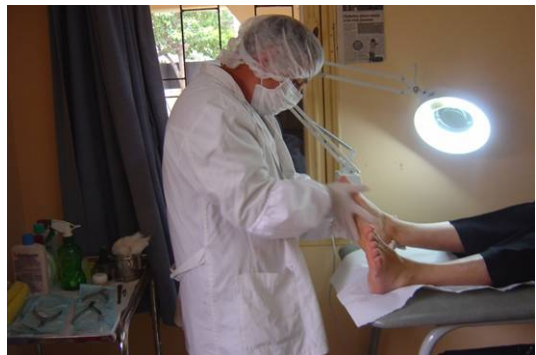

CENTRO DE SALUD APOQUINDO



El Centro de Salud Apoquindo, tiene 25.886 beneficiarios inscritos para el año 2007, de los cuales una parte importante son adultos mayores residentes en Las Condes, y otra parte son trabajadoras de la comuna, principalmente trabajadoras de casa particular y obreros de la construcción.

El Centro de Salud Apoquindo durante el año 2006 trabajó para transformarse en un Centro de Salud Familiar (Cesfam). Se consolidó la sectorización geográfica de su población, lo que se traduce en que cada equipo de salud (multidisciplinario) tiene a cargo una población definida.

Durante noviembre y diciembre del 2006 se organizó el establecimiento técnica y administrativamente, para desarrollar de mejor manera el modelo. Este Centro de Salud cuenta con un Equipo multidisciplinario, de 78 Funcionarios.

CENTRO DE SALUD FAMILIAR DR. ANÍBAL ARIZTÍA



El Centro de Salud Familiar Dr. Anibal Ariztía cuenta con cinco Consultas Comunales o Sedes. Tiene 39.505 beneficiarios validados por Fonasa para el año 2007, constituidos mayoritariamente por grupos familiares, y adultos mayores.

Para su oferta de servicios cuenta con 114 funcionarios, y su modelo de atención es el de Salud Familiar, en que cada paciente es abordado junto a su familia, y se hace un seguimiento multiprofesional, de los problemas detectados, o se trabaja para disminuir sus factores de riesgo. Para ello se activan las redes de ayuda y se buscan soluciones conjuntas. El núcleo familiar está conectado a salud en diversos puntos de encuentro: el Centro de Salud, la

Consulta Comunal, la casa, el colegio, el hospital, las organizaciones comunitarias, etc.

SERVICIO DE ATENCIÓN PRIMARIA DE URGENCIA (SAPU)

El Servicio de Urgencia (SAPU) atiende ininterrumpidamente los 365 días del año. Resuelve urgencias médicas y dentales, y está comunicado permanentemente con los hospitales base de niños y adultos, donde reciben los pacientes con patologías complejas que exceden los recursos del SAPU. Para una derivación oportuna cuenta con tres ambulancias, y una de ellas está completamente equipada, para responder a emergencias vitales.

A contar del año 2006, el SAPU cuenta con una jefatura propia y la dotación de médicos se ha incrementado, lo que se ha visto acompañado de un aumento constante de las consultas. Su personal lo conforman alrededor de



40 funcionarios entre médicos, odontólogos, enfermeras, técnicos paramédicos y administrativos.

Durante el año 2006, el SAPU atendió 56.018 consultas por morbilidad; 64.804 procedimientos médicos y de enfermería; y 8.241 traslados en ambulancia.

2. ATENCIÓN SECUNDARIA DE SALUD

Con la creación de la Subdirección de Atención Secundaria en el año 2005, se ha avanzado considerablemente en dar una mayor eficacia a la Atención Primaria, a través de un oportuno y óptimo acceso a prestaciones de especialistas y de apoyo diagnóstico de calidad, para los vecinos de Las Condes. Los centros de atenciones calificadas como secundarias que forman actualmente esta Subdirección son:

CENTRO DE REHABILITACIÓN DEL ADULTO MAYOR (RAM)

El Centro de Rehabilitación del Adulto Mayor, durante el año 2006, realizó varios cambios en lo administrativo, siendo el más importante la modalidad de pago, que pasó a ser compartida a excepción de los pacientes que son Fonasa-A, quienes se atienden en forma gratuita. Por otro lado, este tipo de atención permitió que los pacientes que son Fonasa libre elección, también pudieran tener atención en este centro de rehabilitación.

Desde el punto de vista de los controles de los pacientes que ingresan a tratamiento hubo un cambio significativo, antes se atendían por sólo 6 ó 7 sesiones lo cual no permitía que las patologías se resolvieran por completo, sin embargo desde este año los pacientes tuvieron todas las sesiones que necesitaron, es decir entre 10 y 15 sesiones por paciente.



Cabe destacar también, que con la apertura de actividades en la piscina hubo un promedio de 572 atenciones de hidrogimnasia.

COMUNITARIO DE SALUD MENTAL (COSAM)

Dentro de los objetivos fundamentales del Cosam está brindar la atención necesaria y oportuna, en el ámbito de la Salud Mental, para diagnosticar, estabilizar, mejorar, reinsertar, familiar y laboralmente a sus usuarios, así como la capacitación técnica, tanto dentro del propio equipo, como destinada a los profesionales de Atención Primaria que así lo requieren.

En cuanto a los objetivos sanitarios, el Cosam está dedicado a cumplir con las normas y exigencias emanadas de la Autoridad Sanitaria, lo que significa poner un énfasis en patologías de Salud Mental de mayor prevalencia, tales como: Depresión, Bipolaridad, Trastornos por Ansiedad, Trastorno por Abuso de Sustancias, Violencia Intrafamiliar y Esquizofrenia (primer brote).

En el marco de los objetivos sanitarios, un objetivo fundamental, es todo lo relacionado con la implementación del plan de Garantías Específicas de Salud (GES), donde se incluyen algunas de las patologías ya citadas.

CENTRO DE IMÁGENES

El año 2006 se continuó con el proceso de acreditación de calidad para Centros de Imagenología, cumplió con los estándares requeridos y se acreditó ante la Sociedad de Radiología de Chile.

En la reciente encuesta de satisfacción usuaria 2006, el Centro de Imágenes obtuvo una máxima calificación de un 100%.

Este Centro posee una administración independiente, hecho que le permitió contar con personal dedicado exclusivamente a la gestión de la unidad, lo que plantea el desafío de optimizar los recursos tanto económicos como técnico-administrativos.

Durante el año 2006, se efectuaron 19.350 exámenes, los que se desglosan de la siguiente forma: radiografías, 7.715; mamografías, 5.765; y ecotomografías, 5.870.



LABORATORIO CLÍNICO

Ofrece una amplia variedad de exámenes hematológicos, químicos, bacteriológicos, hormonales y otros con tecnología de punta. Su objetivo realizar exámenes de laboratorio con una variedad, calidad y oportunidad tal, que permita entregar prestaciones que cumplan con los más altos estándares de calidad establecidos tanto a nivel nacional como internacional.

Desde mediados del año 2006 y, por cierto, durante el 2007, el Laboratorio estará empeñado en informatizar las tomas de muestras tanto internas como externas a la Unidad, de tal modo que, se minimizarán los errores de identificación de muestras mediante el uso de códigos de barras y quedará en una óptima posición para enviar los resultados en forma electrónica donde sea más adecuado para los pacientes.



Durante el año 2006 se realizaron 21.361 de los siguientes exámenes: bioquímica (12.657), ELP (2.147), orinas (1.866), hematología-coagulación (2.842), bacteriología-parasitología (1.027) y hormonas (822).

UNIDAD DE OFTALMOLOGÍA

A partir de enero del año 2006, el Programa de Oftalmología tiene una dependencia directa de la Dirección de Salud y funciona estratégicamente en la Consulta Comunal de Chesterton (Chesterton 795), ya que facilita el acceso de los adultos mayores, procedentes de ambos consultorios. La atención es integral y considera el diagnóstico de Vicio de refracción, cataratas, retinopatías y glaucoma.

El programa tiene dos tipos de beneficiarios. Los pacientes mayores de 15 años (Programa Adulto Joven) y los mayores de 65 años (Programa Adulto Mayor). Los pacientes mayores de 65 años y con diagnóstico de vicio de



refracción recibieron lentes gratuitos en el mismo local. Las otras patologías son derivadas para evaluación al Hospital Salvador. Durante el año 2006 se prestaron en total 2.595 atenciones oftalmológicas, distribuidas en 2.198 a adultos mayores y 397 a adultos jóvenes.

ENDODONCIA

Como especialidad odontológica, funciona en el Centro de Salud Apoquindo y resuelve un importante problema de salud de la población. Este problema es enfrentado con campañas preventivas y atención odontológica restauradora básica.

Durante el año 2006, se realizaron 3.307 acciones clínicas de endodoncia, consignando 491 altas médicas.



3. PROGRAMAS DE SALUD DESARROLLADOS EL AÑO 2006

PLAN DE PROMOCIÓN DE SALUD

Se implementó el plan comunal de promoción de la salud por medio de tres estrategias de intervención:

- Escuelas Promotoras de la Salud.
- Lugares de Trabajo Saludable.
- Comunidades Saludables.

En estas estrategias se trabajó con cuatro condicionantes:

- Alimentación Saludable.
- Ambientes Libres del Humo de Tabaco.
- Factores Protectores Psicosociales.
- Actividad Física.

Se realizaron talleres de alimentación saludable en jardines infantiles de la Junji e Integra y a alumnos pre-escolares de los colegios Simón Bolívar y San Francisco del Alba.



Este año se intencionó la estrategia ambientes de trabajo saludables con el concurso "Baja y Gana" en el Centro de Salud Familiar Dr. Aníbal Ariztia.

PROGRAMA INTEGRADO DE SALUD ESCOLAR (PISE)

El Programa Integrado de Salud Escolar (PISE) tiene como propósito evaluar el estado de salud general de los escolares en los cursos de 1º, 4º y 7º año básico de los colegios municipalizados y concesionados de la comuna, a través del examen de salud realizado por una enfermera.

Del total de alumnos programados para el año 2006, se controlaron 1.782 lo que da una cobertura del 83,3%. Del total de controlados fueron derivados un 64,1%. Esta situación constituye un indicador más del grado de vulnerabilidad que tienen esos establecimientos. El colegio con mayor índice de alumnos sanos fue el liceo R. Sotomayor con un 56,3%.

Las derivaciones fueron distribuidas de la siguiente forma: nutrición (24%), dental (21%), oftalmología (17%), otorrino (13%); dermatología (4%), otras (21%).

Al igual que los años anteriores, los alumnos derivados Fonasa e indigentes beneficiarios de los consultorios, tienen el derecho a ser atendidos por especialistas que proporciona la Junaeb en las especialidades de Oftalmología, Otorrino y Traumatología.



EXAMEN DE SALUD PREVENTIVO DEL ADULTO JOVEN Y DEL ADULTO MAYOR



Este examen que se realizó a 500 personas mayores de 25 años, incluyó un test, una evaluación pondoestatural, exámenes de screening (glicemia, triglicéridos, colesterol), presión arterial, papanicolau en mujeres, índice de masa corporal, y evaluación de riesgo para enfermedades cardiovasculares.

PROGRAMA "MIRANDO EL FUTURO CON CLARA VISIÓN"



Corresponde a un examen Oftalmológico completo, para detectar cataratas, glaucoma, fondo de ojo y vicio refracción. Atiende una población de 500 adultos, a los que se entregan lentes si es necesario, o se los deriva al Hospital Salvador si requieren tratamientos complejos o cirugía.

PROGRAMA DERROTANDO AL CÁNCER



Está dirigido específicamente a la detección precoz de factores de riesgo de cáncer de mamas, que financia 500 mamografías para mujeres de entre los 40 años a los 64 años. También considera en los varones la detección de cáncer de próstata, para lo cual se mide antígeno a 500 varones mayores de 50 años.

SALUD BUCAL EN ADULTO MAYOR

Este programa tiene como objetivo hacer una revisión preventiva de la boca de 700 adultos mayores. Se efectúa un diagnóstico, y se los deriva a tratamiento según su situación provisional. Este programa contempla una charla educativa para mantener la higiene bucal.

SONRIÁMOSLE A LA VEJEZ

Este programa tiene como finalidad el devolver a los adultos mayores su sonrisa mediante la colocación de 700 prótesis dentales. Se efectúa además un tratamiento integral de caries y extracciones. Los beneficiarios presentan una mejoría importante en su autoestima, se atreven a abrir su boca y no se aíslan de sus núcleos familiares y sociales.



PROGRAMA DE SUPLEMENTO ALIMENTICIO



Conscientes de la importancia del estado nutricional de los menores en sus dos primeros años de vida, se entrega leche maternizada (NAN) o un suplemento calórico (Nessúcar), a aquellos que están bajo los parámetros estandarizados, para su normal desarrollo.

PROGRAMA DENTAL MÓVIL



Siendo los niños la comunidad del futuro, se ha reforzado el programa Odontológico Infantil de los Centros de Salud, colocando dos clínicas dentales móviles, que cubren los cursos de 1° a 5° año básico en los colegios municipalizados. Se hace diagnóstico y tratamiento a estos niños.

PROGRAMA "LA AVENTURA DE LA VIDA" (LAV)



La Aventura de la Vida es un programa de origen Vasco Español, que se basa en historias protagonizadas por un grupo de niños muy amigos, que comparten sus vidas cotidianas en el colegio, familia y barrio. Esta iniciativa busca promover hábitos de vida saludables, con énfasis en la prevención del consumo de tabaco y alcohol, y a favor del uso racional de medicamentos.

LAV se orienta a los alumnos de 3°, 4°, 5° y 6° de enseñanza básica y se aplica en 5 colegios municipalizados, alcanzando el año 2006 una cobertura de 1.844 niños de un total de 44 cursos.

Durante este año se innovó con un álbum en cuya actualización (texto y diseño) participó la Dirección de salud, resultando un material más amigable que facilita aún más la identificación de los alumnos con los personajes de las historietas. Otra modificación que se realizó en el programa fue la reagrupación de los cuatro ejes preventivos que se fusionaron en "Habilidades para la Vida y Hábitos Saludables".

V. CULTURA

El año 2006 se caracterizó por extender el quehacer de la corporación mas allá de los tradicionales espacios en los que se desarrollan sus actividades abarcando cada vez más los lugares en los que los vecinos y el público en general pueden disfrutar de los espectáculos de arte y cultura. Así este año estuvo marcado por la presencia de destacadas actividades internacionales que se reflejaron en diversas manifestaciones artísticas y culturales.

1. EXPOSICIONES

Durante la temporada se realizaron destacadas exposiciones internacionales como "Los enamorados de mayo" con fotografía de los más importantes autores del último siglo; la muestra "Picasso, homenaje al torero" con obras originales pertenecientes a la familia Dominguín Bosé; la exposición "El Taller de Leonardo" que contenía grabados de dibujos originales de Da Vinci, y la muestra "Alexander Calder", que exhibe una completa colección de obras del artista norteamericano.

Independientemente de las actividades internacionales del Área de Artes Visuales, se realizaron 50 muestras en las tres sedes de la Corporación que cuentan con las salas de exposición de Apoquindo 6570, Apoquindo 3300 y el Centro Artesanal de Los Dominicos. Particularmente en Apoquindo 6570, se potenció la exhibición de obras escultóricas de gran formato en la explanada frente a la Casona El Rosario, remodelada este año para acoger estas obras.



PICASSO, HOMENAJE AL TORERO

Esta extraordinaria exposición recoge el valioso patrimonio artístico de la familia Dominguín Bosé como fruto de la amistad con el más grande artista plástico del siglo XX, Pablo Picasso. La muestra reúne medio centenar de grabados, collages, dibujos y cerámicas que el genio malagueño realizó entre 1956 y 1965 y regaló a Luis Miguel Dominguín, el torero número uno de los años 50, a su esposa Lucía Bosé y sus hijos Lucía, Miguel y Paola, sus entrañables amigos de aquellos tiempos.

Esta exposición, exhibida en Apoquindo 3300, concitó el interés de aproximadamente 50.000 asistentes.

LAS MUJERES DE LIRA **"LA FIGURA FEMENINA EN LA PINTURA DE PEDRO LIRA"**

La presencia femenina en la pintura de Pedro Lira, uno de los grandes maestros de la pintura chilena, fue el tema de la exposición. La muestra, titulada "LAS MUJERES DE LIRA", reúne más de cuarenta pinturas, pertenecientes a museos y colecciones particulares, dedicadas exclusivamente al retrato femenino, temática en que, a juicio de los entendidos, el artista alcanza sus mejores logros.



ALDUNATE, CIENFUEGOS, LIRA **"FIGURAS DE LOS SETENTA"**

En septiembre de 1976, tres promesas del arte nacional, Carmen Aldunate, Gonzalo Cienfuegos y Benjamín Lira, exponían sus obras en el entonces Instituto Cultural de Las Condes. Tres décadas después, la Corporación Cultural de la Municipalidad de Las Condes reúne a estos tres artistas hoy se han convertido en pintores consagrados. La exposición estuvo integrada por 45 pinturas y obras sobre papel realizadas por los artistas entre 1970 y 1977.

WORLD PRESS **"LAS MEJORES FOTOGRAFÍAS PERIODÍSTICAS DE 2005"**

Por décimo año consecutivo la exposición "World Press Photo", muestra única en su género y que reúne una selección de las más importantes fotografías periodísticas tomadas en 2005 a lo largo del mundo. Este año, entre los 64 fotógrafos ganadores de World Press Photo en las distintas categorías, se encuentra el chileno Tomás Munita, de la Associated Press, quien obtuvo dos premios con un reportaje sobre las consecuencias del terremoto en Cachemira, realizado entre octubre y diciembre del año pasado: se trata del segundo lugar en la categoría Spot News y el tercer lugar en Retratos. La muestra reunió a 18.000 visitantes en sus tres semanas de exhibición.



RUBEN CAMPOS EN RETROSPECTIVA

Una gran exposición retrospectiva con la obra del diseñador chileno Rubén Campos al estilo de las realizadas sobre Dior, Chanel o Armani en museos extranjeros, recopila sus piezas más emblemáticas, incorporando tanto piezas de maniqués como fotografías de catálogos para contextualizar la época, además de un audiovisual con imágenes de todos sus desfiles.



LUKAS EN APOQUINDO 3300



Con más de 200 obras originales del conocido dibujante Renzo Pecchenino, Lukas, se presentó en el Centro de Exposiciones Apoquindo 3300. La muestra estaba dividida en diferentes secciones temáticas: Lukas y el humor; Series y estudios, y Lugares. Se complementa con documentación sobre su vida y ambientación de su taller. Asimismo se proyectaron cortos animados que realizó para la TV.

ICONOS RUSOS

“VIGENCIA DE UNA TRADICIÓN - OBRAS DE OLEG PRYSHCHEPA”

La exposición reunió obras realizadas por el joyero y artista ruso vecindado en Chile Oleg Pryshchepa. Nacido en Korostyshev (Ucrania), quien en el año 2003 llegó a Chile y se instaló a trabajar en un taller como orfebre, dedicado a la orfebrería religiosa, confeccionando “Ryzas” de íconos cristianos rusos y ucranianos tradicionales.

ALEXANDER CALDER “CALDER EN CHILE”

Una serie de obras de Alexander Calder que se encuentran en colecciones chilenas, complementadas con un homenaje al destacado artista estadounidense a cargo de un grupo de orfebres contemporáneos de nuestro país, se presentan en una gran exposición que abrió la Temporada Plástica 2007 de la Corporación Cultural de Las Condes.

Entre las obras que se exhiben está una serie original de tapices de gran formato, realizados en 1975; una serie de gouaches (obras sobre papel) y una serie de hamacas que Calder utiliza como soportes para su pintura. Las colecciones pertenecen a Salinas de la Piedra y a colecciones privadas.



2. TEATRO

En teatro Infantil se realizaron 7 estrenos en la Sala del Centro Artesanal de Los Dominicos. Destaca el estreno de la obra "Fantasías" de Vasco Moulián y el traslado de la carpa teatro de Av. Presidente Riesco con Manquehue a Av. Alonso de Córdoba.

En teatro adulto se realizó el estreno de dos obras de teatro presentadas en la Sala El Rosario de la Corporación Cultural

ENCUENTRO DE TEATRO INTEGRADO

En su cuarta versión se mostraron en forma gratuita montajes de diferentes talleres, grupos y compañías de teatro conformadas por personas (niños, jóvenes y adultos) afectadas por diferentes tipos de discapacidad. Este año se entregaron las obras NADIE PUEDE SABERLO, de Enrique Bunster con la Compañía de Teatro 1190, dirigida por Nicolás Palma y que pertenece a una compañía del colegio de ciegos Santa Lucía; y EL EMPERADOR, con el Taller Departamento de la Discapacidad Las Condes, dirigido por Giannina Talloni.

EL LIBRO DE LA SELVA

Compañía de Teatro Querubines



Uno de los principales éxitos del teatro familiar volvió a Las Condes después de una gira por regiones. La obra, dirigida por Vasco Moulián e inspirada en la novela homónima del Premio Nobel de Literatura, Rudyard Kipling, fue estrenada originalmente al aire libre en 1998, presentándose por dos años seguidos en la Corporación Cultural de Las Condes y el Parque Araucano.

ALICIA EN EL PAIS DE LAS MARAVILLAS

Compañía de Teatro El Acierto



Un mágico montaje, fue "Alicia en el país de las maravillas" pleno de efectos especiales, más de 100 piezas de vestuario, una escenografía con puertas virtuales que llevan de un espacio a otro, proyecciones audiovisuales y los más emblemáticos personajes del libro de Lewis Carroll.

OCÉANO

Compañía de Teatro Querubines

Un mágico viaje a la fauna marina, recreado con técnicas ópticas y peces construidos con gran cantidad de detalles, fue "Océano", el montaje familiar de Vasco Moulian. En esta alegoría al mar chileno, el destacado director ("El libro de la selva", "Concierto de los Pájaros" y "Planetas") incursiona nuevamente en la técnica del teatro negro.



EL GATO DEL FARAÓN

Zeta Producciones

Con una escenografía móvil que incluye pirámides, cañas de papiro, dunas, cámaras secretas y acantilados, un vestuario de época y un grupo de entretenidos personajes, esta obra familiar es dirigida por Victor Zenteno.

LA HISTORIA DE LAUTARO

Compañía de Teatro La Maestranza

Dirigida por Andrés Amión, la Compañía de Teatro La Maestranza funciona con cinco actores manipuladores en escena que manejan marionetas de tamaño real, muñecos de varilla y escenografía. Cuenta con dos músicos en vivo. La compañía trabaja con papeles, cartones, alambres, pegamentos, arpillera, pintura para fabricar los personajes y escenografía. En esta oportunidad llevaron a escena la historia de Lautaro.



FANTASIAS

Compañía de Teatro Kerubines

Vasco Moulian celebra los diez años de vida de la exitosa compañía Kerubines con una nueva obra teatral "Fantasías", ambientada en un circo y que muestra a una decena de marionetas de diversos tamaños, que se mezclan con personajes humanos en una gran carpa. Así el señor Corales y los payasos son interpretados por actores, mientras "el niño" es una marioneta de un metro y veinte centímetros, manipulada por tres actores.

La obra cuenta la historia de un circo de escasos recursos donde un niño se crió con la leona después de la muerte de su madre en el trapecio. La trama ocurre cuando el circo prepara la función de gala para recaudar fondos a la que asistirá la Ministra de Cultura. Con el fin de impresionarla, se contrata a unos trapecistas chinos, pero los orientales no logran cumplir la misión, obligando a los circenses a improvisar.



3. MÚSICA

El Área de la música realizó con mucho éxito el Segundo Festival de Músicas del Mundo. La Temporada de Música con la Orquesta de Cámara de Chile presentó sus habituales conciertos en la Parroquia Nuestra Señora del Rosario. El ciclo "El Mundo de la Música" organizado en conjunto con la Universidad Mayor, se realizó este periodo en la Parroquia San Pedro de Las Condes.

Por su parte, se realizó nuevamente el Encuentro Internacional de guitarra Entrecuerdas 2006 y los tradicionales conciertos del grupo Los Quincheros, conciertos de piano realizados por concertistas españolas; el EIMA, el Festival de Música Actual Chile - Francia, conciertos de Música Electrónica con representantes de Bélgica y Francia, entre otros.

CONCIERTO DE MUSICA BARROCA



Con instrumentos originales como el violín y el oboe barroco, seis músicos chilenos, dos de los cuales trabajan en Europa, se reunieron para realizar un Concierto de Música Barroca. El concierto presentó obras de reconocidos compositores como Bach, Haendel y Couperin, entre otros.

EL MUNDO DE LA MUSICA

Con "El Mundo de Piazzolla", un concierto en homenaje al destacado compositor argentino, continuó el Ciclo "El Mundo de la Música", organizado por la Corporación Cultural de Las Condes y el Conservatorio de Música de la Universidad Mayor. Participaron el violinista Denis Kolobov; el violonchelista Francisco Pino; el contrabajista Elián Ortiz, y la pianista Svetlana Kotova, junto al artista invitado de Uruguay, Enrique Tellería, que interpreta el bandoneón.

CONCIERTO DE VIOLIN Y PIANO

El violinista Alejandro Mendoza y la pianista Victoria Foust, ambos de dilatada trayectoria internacional, se presentaron en la Sala El Rosario de la Corporación Cultural de Las Condes, en el marco del Ciclo El Mundo de la Música, organizado por el Conservatorio de Música de la Universidad Mayor y la Corporación Cultural de Las Condes.



MUSICA DE LA INDIA



El maestro Gurbachan Ding Sachdev, de la India, un virtuoso del bansuri, especie de flauta de bambú, se presentó junto al tablista de la India Sanjay Bhadoriya y al músico chileno Tomás Thayer, en tambura.

ESPECTÁCULO DE MÚSICA ELECTRÓNICA. LA PLASTIQUE DES CODES Matekemata (Bélgica) en Chile

Un espectáculo de música electrónica de nivel mundial trajo a nuestro país el sello virtual Pueblo Nuevo. Una compañía belga Matekemata, con una destacada e innovadora labor en la búsqueda y experimentación en torno a los nuevos medios. Ellos presentaron unas verdaderas "performances" audiovisuales, donde interactuaron música, danza, visuales y sensores de movimiento.

4. SEMINARIOS Y TALLERES

Se propuso desarrollar dos temas especialmente importantes para nuestra sociedad: la complicada relación entre padres e hijos adolescentes y el tema de la alimentación. Ambos seminarios, dictados por psicólogos, psiquiatras, médicos y nutricionistas, fueron realizados de manera gratuita y contaron con gran afluencia de público. Además se ofrecieron 56 alternativas en cursos y talleres. Durante el 2006 se ha trabajado con la Universidades Católica, de Chile y Adolfo Ibáñez, entre otras.

En el Área Académica, tuvimos la presencia de expertos extranjeros en el Seminario "Peritaje y tasación de obras de arte" organizado en conjunto con la Universidad Adolfo Ibáñez. También nos visitó el poeta chileno residente en Universidad de Iowa (Estados Unidos) Óscar Hahn, quien dictó el exitoso ciclo "Literatura Fantástica Hispanoamericana" y un "Taller de Concentración y Sabiduría" dirigido por el monje tibetano Geshe Nawang Serap.



La Biblioteca de la Corporación Cultural con una atención estimada en las 61.000 personas anuales, destacando el espacio especialmente acondicionado para atender las necesidades de alumnos en vías de titulación que necesitan estudiar con tranquilidad.

VI. TRADICIONES Y EVENTOS

1. VIA CRUCIS

Previo al Vía Crucis, en el frontis del ex edificio consistorial de Apoquindo 3.300, se realizó un concierto con la Orquesta de Cámara de Chile acompañada del Coro de Cámara de la Universidad Católica.

Con gran éxito y por quinto año consecutivo, se realizó el tradicional Vía Crucis, organizado por el municipio y la Vicaría Zona Cordillera del Arzobispado de Santiago. En la ocasión, se congregaron cerca de 1.000 fieles, quienes recorrieron las 14 estaciones, desde Escuela Militar hasta el Centro de Exposiciones en Apoquindo 3.300. Éste es un acto litúrgico que busca recordar las últimas horas de la vida de Jesús, uniéndonos a él por medio de la oración. Presidió la jornada Monseñor Cristián Contreras, Obispo auxiliar de Santiago, junto a Monseñor Fernando Vives, Vicario Episcopal de la Zona Cordillera.



2. GLORIAS NAVALES

Con motivo de la 127ª celebración del Día de las Glorias Navales, la Municipalidad de Las Condes realizó el viernes 19 de mayo, un acto conmemorativo en el que participaron la Escuela Militar, la Escuela Naval, la Escuela de Aviación y la Escuela de Carabineros.

Las distintas ramas de las escuelas matrices realizaron un desfile de honor, el que fue acompañado por los colegios municipales y concesionados de la comuna. Este homenaje que se realiza hace más de 15 años en la comuna, busca fomentar la responsabilidad cívico militar de los jóvenes de los colegios de Las Condes y de la ciudadanía en general.



3. SEMANA DE LA CHILENIDAD



El viernes 1º de septiembre, en el Parque Padre Hurtado, se celebraron los ya tradicionales Tijerales de la XII versión de la Semana de la Chileñidad, la que se desarrolló entre los días 15 y 24 de septiembre, y que es organizada en conjunto con la Municipalidad de Las Condes, de Vitacura y la Federación de Criadores de Caballos Chilenos.

Al evento asistieron más de 500 mil personas que pudieron disfrutar de los bailes típicos nacionales, y de las mejores composiciones nacionales a cargo del conjunto Folclórico Las Condes. Este evento tiene como finalidad que los visitantes puedan apreciar la artesanía típica chilena de todas las regiones del país, juegos criollos, comida tradicional y en especial lo mejor del rodeo con las más importantes colleras del país, y así acercarlos a los valores y tradiciones de nuestro país.

4. PARADA MILITAR 2006

Con la asistencia de más de 20.000 personas por Avenida Apoquindo se realizó la tradicional Parada Militar Las Condes 2006. En dicha ocasión, los asistentes pudieron disfrutar de diversos bailes típicos nacionales y latinoamericanos, y con la presentación de Los Cuatro Cuartos, quienes motivaron y emocionaron a los asistentes a la Parada Militar con su "Homenaje al Séptimo de Línea".

Participaron este año, la Escuela Militar del Libertador Bernardo O'Higgins, junto a su Banda de Guerra e Instrumental; la Banda de Guerra y de Músicos de la Escuela Naval Arturo Prat, la Banda de Guerra de la Escuela de Aviación Capitán Manuel Ávalos Prado, un Destacamento de Honor de Carabineros, de la Escuela de Carabineros Carlos Ibáñez del Campo, junto a su banda de Guerra e Instrumental.



Con el paso de los años, lo que fue "la parada chica" se ha ido transformando en un gran desfile, en el que participan todas las ramas de las Fuerzas Armadas y las de Orden y rinden un homenaje al Ejército de Chile en día de sus Glorias.

5. CONCIERTO NAVIDAD



Con la asistencia de más 2.500 personas se desarrolló el domingo 17 de diciembre, un Concierto de Navidad, en el Parque Araucano. Este concierto estuvo a cargo del coro El Cantar de Las Condes, agrupación musical que pertenece a un programa del Adulto Mayor, seguido por uno de los grupos de música infantil más importante de los últimos tiempos, Mazapán, y de Cecilia Echenique, destacada intérprete chilena que cuenta con una gran trayectoria y que cantó parte de su repertorio del álbum Villancicos, junto a un coro de niños.

6. FIESTA DE AÑO NUEVO

Con la presencia de miles de espectadores la municipalidad de Las Condes realizó la tradicional fiesta de Año Nuevo en el Parque Los Dominicos. En la ocasión los asistentes pudieron disfrutar de un gran espectáculo pirotécnico desde el Cerro Calan el cual duró 27 minutos aproximadamente.

El grupo de música tropical "Viking 5" estuvo a cargo de hacer bailar a la gente con sus clásicos temas.



7. OTROS EVENTOS

FESTIVAL DE LA ROSA

Con gran éxito, y con una asistencia de más de 4.000 personas, se desarrolló el Sexto Festival de la Rosa, en el rosedal del Parque Araucano, que el año 2006 estuvo dedicado al tema "La Rosa y la Moda". En esta oportunidad se convocó a conocidos y destacados diseñadores a realizar instalaciones uniendo la rosa y la moda. En la inauguración del festival se realizó un desfile-performance a cargo de alumnos de la carrera de Diseño de Vestuario de Inacap.



BAZAR INTERNACIONAL DE DAMAS DIPLOMÁTICAS

Aproximadamente 10.000 personas asistieron al tradicional Bazar de Damas Diplomáticas, realizado en el Parque Araucano. Este evento tiene por finalidad recaudar fondos para instituciones de beneficencia en nuestro país y en él participan activamente las embajadas y sus respectivas colonias.

CABALLOS DE COLORES

El sábado 18 de noviembre, la Municipalidad de Las Condes y Fundación Las Rosas lanzaron por segundo año consecutivo la campaña "Caballos de Colores", cuyo objetivo es reunir fondos para esta institución que se encarga de ayudar a los ancianos más pobres y desvalidos del país. Con zanquistas, malabaristas y música en vivo, los niños y adultos pudieron disfrutar de la inauguración de estas estatuas de caballos de tamaño natural, pintadas y diseñadas por diversas empresas y artistas, que durante un mes estuvieron instaladas en las calles de Apoquindo, El Bosque, Isidora Goyenechea y El Golf.

TEATRO CALLEJERO COMPAÑÍA ESPAÑOLA SARRUGA "PECES"

La Municipalidad de Las Condes en su afán de acercar la cultura a la comunidad, presentó con gran éxito el montaje titulado "Peces" de la compañía de teatro callejero catalana La Sarruga. La obra inició su recorrido por Isidoro Goyenechea, El Bosque, hasta finalizar en Av. Apoquindo frente al centro de exposiciones Apoquindo 3300.

Cerca de 10 mil personas participaron del espectáculo, que buscó transportar las calles de la comuna al fondo del mar con medusas iluminadas, peces que lanzaban agua y un tiburón de siete metros de largo, todo esto acompañado de música electrónica, transformando las calles en un verdadero carnaval.



CLAUDIA ACUÑA Y LA BIG BAND

Más de 6 mil personas presenciaron en el frontis de la Iglesia Los Dominicos el gran espectáculo que ofreció la jazzista chilena Claudia Acuña junto a la Conchalí Big Band, donde interpretaron temas de Violeta Parra, Armando Manzanero, Víctor Jara y otros grandes de la canción latina.

Claudia Acuña radicada en Nueva York desde hace una década es ya una cultora del jazz reconocida internacionalmente como una voz privilegiada, llegando a ser una de las chilenas de mayor importancia en la escena musical del mundo.



FESTIVAL DE CINE

La sexta versión de el festival de cine al aire libre, organizado por Fundación CorpArtes (institución que produce el Santiago Festival Internacional de Cine - SANFIC), la Municipalidad de Las Condes y Diario La Tercera, se realizó entre el 4 y 14 de Enero del 2007 en el rosedal del Parque Araucano.

En el festival se exhibieron once importantes y galardonadas películas nunca antes vistas en Chile. Desde Europa llegaron tres filmes: "Violación de domicilio", "Bienvenidas al paraíso" y "Dear Wendy".

También se presentaron cuatro cintas latinoamericanas: "El laberinto del fauno", "El custodio", Mejor Guión Latinoamericano en el Festival de Cine de Berlín, y "Una estrella y dos cafés" y la brasileña "Prohibido Prohibir".

Completan la muestra "Hollywoodland", "Tú, yo y todos los demás", "Pregúntale al viento", y la sudafricana "Tsotsi", ganador del Oscar 2006 a la Mejor Película Extranjera.



CONCIERTO DE VERANO

A finales del mes de Enero, se realizaron Los Conciertos de Verano 2007, el sábado 20 estuvieron Leo Dan y Lucho Muñoz, además de los grupos locales Antología y Cuarteto entre Acordes y Melodías. El día sábado 27 se presentaron en el escenario el Grupo Ráfaga y La Cubanacán, además de los grupos locales Tonkeo y Casanova y el grupo Clave y Son. Más de 10.000 personas cantaron, bailaron y disfrutaron de la música al aire libre.



VII. INVERSIÓN

1. INVERSIÓN SOCIAL

CENTRO COMUNITARIO PADRE HURTADO

Se encuentra emplazado en Av. La Escuela N° 1101 esquina Paul Harris, en el actual terreno del Centro comunitario Padre Hurtado. Consiste en un edificio de tres niveles, zócalo y un subterráneo para estacionamientos.

Su superficie de 2704.3 m². se distribuye de la siguiente forma:

- Nivel -2 : estacionamientos
- Nivel -1 : auditorio, sala multimedia, biblioteca
cafetería, sala de clase, servicios
- Nivel 1 : Sala de baile, salas de clases, servicios
- Nivel 2 : Sala de grabación, oficinas municipales,
servicios
- Nivel 3 : Casino funcionarios, servicios.

La arquitectura es de hormigón armado a la vista y cristal, valorizando la esquina al incorporar una fachada continua, que le otorga la misma importancia desde distintos ángulos. En el lugar, se fortalecerán los vínculos entre la población objetivo y las actividades y programas sociales que se desarrollen en esta instalación.



RESTAURACIÓN CASA GANDARILLAS

El conjunto Casa Parque y Llavtería Santa Rosa de Apoquindo pasó a ser administrado definitivamente por la Municipalidad durante el año 2004. Dicha casa que perteneció a la familia Gandarillas, tiene una gran importancia histórica y arquitectónica, y una ubicación estratégica dentro de la comuna.

Este proyecto tiene una importancia fundamental en el desarrollo y recreación de un sector socioeconómico de alta complejidad, por lo que se ha transformado en un proyecto de mucha importancia para la comuna. Debido a lo anterior la municipalidad encargó al Instituto de Restauración Arquitectónica de La Universidad de Chile, que se encuentra desarrollando el proyecto de restauración, que permitirá recuperar estas construcciones del siglo XVIII, con el objeto de desarrollar en ellas programas de carácter socio cultural, destinados a satisfacer las necesidades de la comunidad.



VIVIENDAS SOCIALES



Los proyectos de las 120 viviendas con deuda asociadas al decreto N° 40 y las 645 viviendas asociadas a cuatro proyectos del Fondo Solidario, se encuentran aprobados por el SERVIU y en etapa de publicarse las Bases de Licitación para un pronto inicio de construcción cercano a los últimos días de Junio de 2007. Se han efectuado reuniones con los beneficiarios acogiendo sus consultas y apreciaciones del proyecto como parte del plan de habilitación social presentado por el municipio en el SERVIU.

2. INVERSIÓN EN INFRAESTRUCTURA

COLEGIO SANTA MARIA DE LAS CONDES

Durante el año 2006 comenzó la construcción del nuevo edificio para el Colegio Santa Maria de Las Condes. Este nuevo y moderno inmueble cuenta con una superficie de 7.336 m², para salas de clases y áreas administrativas, talleres de computación, laboratorio de ciencias, biblioteca, comedor para alumnos, sala de uso múltiple, ampliando su cobertura a 1.200 alumnos.

La obra se entregó a la comunidad escolar en marzo del año 2007 y se suma a los ya entregados colegios Nuestra Señora del Rosario, Diferencial Paul Harris, San Francisco del Alba, Simón Bolívar y Juan Pablo II, todos los cuales suman una matrícula de más de 6.000 estudiantes.



También durante el año 2006 se concluyó la ampliación del cuarto piso del colegio San Francisco del Alba, la cual dispondrá de una superficie adicional de 264,93 m², destinada a la implementación de salas de talleres, laboratorios y oficinas de trabajo.

EDIFICIO DE SEGURIDAD



En la calle Patagonia, frente al parque Los Dominicos, se inició la construcción del proyecto del "Edificio Los Dominicos" que acogerá las nuevas oficinas de los Departamentos de Seguridad Ciudadana y Emergencias, y de Inspección General y Prevención de Riesgos. En un predio de 1.500 m² se ubicarán las dependencias necesarias, además de contar con dos niveles del subsuelo para estacionamientos.

NUDOS VIALES

NUDO VIAL APOQUINDO – MANQUEHUE

El 20 de Diciembre de 2006 finalizó la construcción del túnel, entregándose al tránsito público. Posteriormente se trabajó en el diseño de paisajismo y en ejecución de pavimentos de las aceras peatonales, y las empresas de servicios trabajan en transferencia de las redes en los poliductos ya construidos hasta la fecha.

El túnel incluye un sistema de iluminación con luminancímetro, que permite regular el nivel de iluminación interior del túnel de acuerdo al nivel de luz exterior.

El proyecto se caracteriza por una desnivelación del eje Av. Manquehue, bajo Apoquindo y Alonso de Córdova; modificaciones de servicios subterráneos existentes, tales como colectores, matrices de agua potable, matrices de gas, redes telefónicas y otras; y transferencia de redes aéreas existentes a nuevos poliductos subterráneos.



Este proyecto considera tres etapas, estando cumplidas la primera y segunda, quedando para su ejecución la tercera entre Avenida Manquehue Sur y Norte y Los Militares y El Director, con la elaboración proyecto de paisajismo, construcción de veredas, y, transferencia de servicios aéreos a poliducto subterráneo.

El proyecto considera la cabida en la construcción de la estructura central para la extensión de la línea 1 Metro.

El túnel tiene una longitud de 210 metros, y altura de 5,0 metros; la longitud de accesos al túneles es de aproximadamente 135 metros cada uno. Tiene doble calzada de 7 metros libres, separadas por mediana central y se construyeron calzadas laterales por Av. Manquehue, nuevas áreas de circulación peatonal y aceras; además de nueva semaforización, demarcación y señalización.

El túnel tiene una longitud de 210 metros, y altura de 5,0 metros; la longitud de accesos al túneles es de aproximadamente 135 metros cada uno. Tiene doble calzada de 7 metros libres, separadas por mediana central y se construyeron calzadas laterales por Av. Manquehue, nuevas áreas de circulación peatonal y aceras; además de nueva semaforización, demarcación y señalización.

NUDO ESTORIL – LAS CONDES – KENNEDY



Se entregaron al uso vehicular todas las pistas bajo nivel, dándole continuidad vial a las avenidas Kennedy y Las Condes. Actualmente, se encuentran en ejecución las obras del paisajismo acordado por las municipalidades de Las Condes y Vitacura. Esto incluye arborización, iluminación, baldosas de superficie en plataformas y equipamiento.

MEJORAMIENTOS VIALES

ENSANCHE AV. PADRE HURTADO. ENTRE CAMINO EL ALBA Y AV. LAS CONDES.

Se inició este año la ejecución de las obras de mejoramiento del eje Av. Padre Hurtado, entre el camino El Alba y Chesterton.

Este mejoramiento incluye el ensanche en todo el tramo para completar el perfil establecido en el PRMS, el que consistente en una doble calzada de 7 m cada una con un bandejón central segregador de 2.0 m de ancho empalmando al perfil existente en el entorno al cruce con Av. Las Condes, para permitir segregación explícita de la vía junto con proporcionar en los cruces sectores con protección peatonal debido al ancho resultante de la calzada.



El proyecto de pavimentación incluye el ensanche a doble calzada de la avenida en todo el tramo, ensanchando la misma hacia el costado poniente.

MEJORAMIENTO AV. CRISTOBAL COLÓN. ENTRE PADRE HURTADO Y PAUL HARRIS

Continuando con las políticas de mejoramiento de la infraestructura vial que el municipio ha desarrollado durante los últimos años, se ha ejecutado este año 2007 el mejoramiento de Av. Cristóbal Colón, entre Av. Padre Hurtado y Paul Harris.

Este mejoramiento incluye:

- Repavimentación de todo el tramo, incluyendo la caletera existente.
- Retiro de la pasarela peatonal existente.
- Implementación de un paso peatonal semaforizado en lugar de la pasarela.
- Segregación de la locomoción colectiva por la caletera.
- Demarcación.



COLECTOR DE AV. PRESIDENTE RIESCO

A fines de marzo se restituyó el tránsito vehicular de esta avenida, luego de los trabajos de construcción del colector de aguas lluvias entre Alonso de Córdova y Américo Vespucio, que se conectó con el realizado entre Av. Américo Vespucio y el río Mapocho el 2003.



CICLOVÍA AV. PRESIDENTE RIESCO

En el mes de julio, se inició la remodelación del bandejón norte, que alberga áreas verdes, vereda en hormigón y ciclovía en asfalto. Con esta última, se conectó el Parque Araucano con el circuito que comprende el Parque Vespucio e Isabel La Católica, conformándose una red segura de ciclo vías a nivel comunal.



ALUMBRADO



La Municipalidad de las Condes ha venido ejecutando desde el año 2001 a la fecha, un plan sostenido de mejoramiento del alumbrado público, mayoritariamente peatonal. Es así como a mediados de 2006 se completarán sobre 200 kilómetros de longitud de calles que cuentan con este nuevo alumbrado. El objetivo principal de esta inversión es incrementar la seguridad ciudadana, que se traduce en una mejor calidad de vida para la comunidad.

El año 2006 se iluminó 31,6 km lineales de veredas correspondientes a 36 calles o avenidas entre las que se encuentran:

- Hernando De Magallanes entre Colón y Bilbao con una longitud de 3.300 metros.
- Carlos Alvarado entre Manquehue y Tomás Moro con una longitud de 2.100 metros.
- Renato Sánchez entre San Crescente y Vespucio con una longitud de 2.082 metros.
- Alonso de Camargo entre Tomás Moro y Avda. Manquehue con una longitud de 2.020 metros.
- Labadía entre Tomás Moro y Avda. Manquehue con una longitud de 1.790 metros.
- Martín Alonso Pinzón entre Hernando de Magallanes y Tomás Moro con una longitud de 1.515 metros.

El año 2007 está proyectado luminar una longitud de 11,6 km lineales de vereda correspondientes a 25 calles entre las que se encuentran:

- Las Tranqueras entre Avda. Las Condes y Kennedy con una longitud de 2.000 metros.
- Magdalena Sofía entre Avda. Apoquindo y Avda. C. Colón con una longitud de 1.200 metros.
- Torremolinos entre Avda. Apoquindo y Río Guadiana con una longitud de 840 metros.
- Puerto de Palos con Isabel La Católica con una longitud de 650 metros.
- Los Pozos entre Hernando de Magallanes y Tomás Moro con una longitud de 620 metros.

PAVIMENTOS

RECARPETEOS

El recarpeteo asfáltico consiste en la aplicación de una nueva carpeta asfáltica de rodado, para prolongar la vida útil del pavimento de calzada existente. En cada caso debe elaborarse previamente un proyecto que define la nueva rasante. Al mismo tiempo debe verificarse el estado de los sellos de juntas y grietas, que es un trabajo que regularmente se hace el año anterior. Durante el año 2006 se recaparon aproximadamente una longitud de 15.8 Km equivalente a 133.686 m² de calle y avenidas, entre las que se encuentran:



- Paul Harris entre Santa Zita y Camino El Alba con una longitud de 2.220 metros.
- Camino Otoñal entre Camino La Fuente y Camino El Alba con una longitud de 1.700 metros.
- Latadía entre Tomás Moro y Manquehue con una longitud de 1.600 metros.
- Presidente Riesco entre Estocolmo y Las Tranqueras con una longitud de 1.580 metros.
- Vital Apoquindo entre Nueva Bilbao y Quebrada Honda con una longitud de 1.500 metros.
- Las Lavándulas entre Rotonda Las Flores y Camino La Fuente con una longitud de 1.400 metros.

Para el año 2007 se ha programado la ejecución de 12.4 Km lineales equivalentes a una superficie de 113.693 m² de superficie de calles y avenidas entre las que se destacan:

- Sebastián Elcano entre Fco Bilbao, Del Inca con una longitud de 1.900 metros.
- Hernando De Magallanes entre Cristóbal Colón y Fco. Bilbao con una longitud de 1.600 metros.
- Presidente Errázuriz entre A. Vespuccio y Sánchez Fontecilla con una longitud de 1.360 metros.
- Alcántara entre Colón y Apoquindo con una longitud de 1.250 metros.
- Talaveras de la Reina entre Apoquindo y Cristóbal Colón con una longitud de 1.200 metros.

SELLADO



Los pavimentos de hormigón de calzada se construyen con juntas cada cierta distancia para permitir su dilatación. Por otra parte, el peso de los vehículos de gran tonelaje, el clima y el uso natural de los mismos producen grietas, fisuras o fracturas importantes en las losas de hormigón, es por ello que hablamos de sellado de juntas y grietas.

Estas juntas y grietas deben ser selladas, de manera de no permitir que el agua lluvia penetre hacia la base estabilizada que soporta el pavimento, ya que esto produciría el daño y socavamiento de dicha base soportante, y probablemente la destrucción o hundimiento del pavimento.

Durante el año 2006 se selló aproximadamente 29,5 Km. de calles y avenidas, lo que significó 217.604 metros lineales de sellos, entre las que se destacan:

- Alcántara entre Francisco Bilbao/Apoquindo, con 13.600 metros lineales de sellado.

- Andrés Bello entre Rotonda Pérez Zujovic y Nueva Tajamar 16.875 metros lineales de sellado.
- Carlos Peña Otaeguí entre Francisco Bulnes Correa y La Escuela, con 16.000 metros lineales de sellado.
- Nevería y Malvas entre Américo Vespucio y Manquehue con 11.780 metros lineales de sellado.
- Sebastián Elcano entre Francisco Bilbao/Ana Carrera con 19.095 metros lineales de sellado.

Para el año 2007 se ha programado la ejecución de 131.732 metros lineales de sellado en 18.110 metros de calles y avenidas como Vaticano, Málaga, Asturias, Juan Esteban Montero, Manuel Barrios, Víctor Rae, Burgos, Quebrada Honda, Las Condesas, Camino La Fuente, Charles Hamilton, Valle Alegre, Florencio Barrios, García Pica, Alonso de Camargo, Américo Vespucio y El Toqui.

INVERSIÓN EN TRÁNSITO

SEMAFORIZACIÓN

Durante el año 2006, se instalaron 5 equipos con financiamiento municipal y uno con financiamiento compartido con la Municipalidad de La Reina, en los siguientes cruces: General Blanche con Camino Mirasol; Isabel La Católica con M. Sanchez Fontecilla; Camino Las Flores con Francisco Bulnes Correa; Latadía con Flandes; Cardenal Newman con Camino el Alba, y Monseñor Edwards con Francisco Bilbao.



OPTIMIZACIÓN SISTEMA SEMÁFOROS



Se efectuó la instalación de equipos adicionales tales como: nuevos cabezales, espiras y modificación de controladores que permitan entregar y captar mejor información a los conductores. Asimismo, para mejorar las programaciones y tener control on line de lo que sucede en la vía, se instalaron nuevas cámaras de televisión conectadas a la UOCT.

Dentro de las tareas realizadas en esta área se pueden destacar:

- Cambio de controladores: en Málaga con Apoquindo, cruce Manquehue - Apoquindo - A. de Córdova;
- Construcción de multipunto en: Los Militares entre Jerónimo de Alderete y Nuestra Señora del Rosario; Tomás Moro entre Alonso de Camargo y F. Barrios; Cuarto Centenario entre Monroe y Hernando de Magallanes y A. Vespucio entre del Inca y Padre Errázuriz;
- Cambio de lámparas 3M a LED y reconfiguración de controlador en semáforo de Charles Hamilton - Estoril; Construcción de espira en Isidora Goyenechea - Luz y espira de viraje;
- Instalación y habilitación de señales cuenta regresiva "tiempo espera";
- "Verde peatonal" en semáforos peatonales de Manquehue - Cora Meyer y Cerro Colorado.

INVERSIÓN EN ÁREAS VERDES

PARQUE MONTEGRANDE

Se terminó la remodelación de éste parque, cumpliéndose así, un antiguo anhelo de los numerosos vecinos del sector Torres de Apoquindo.

La remodelación consistió en la incorporación de más de 8.000 m² de césped, disminuyéndose drásticamente las zonas áridas que tenía éste parque, se incorporan nuevos y modernos juegos infantiles; renovación de papeleros; bebederos y escaños; mejoramiento del sistema de riego; reparación de la reja perimetral y pronto serán instalados elementos de entretenimiento para adolescentes y adultos como son mesas de Ping-Pong y Ajedrez.



PARQUE GANDARILLAS



Se realizaron mejoramientos del área verde en los sectores aledaños a Visviri y Padre Hurtado principalmente, mejoramientos que consistieron en incorporación de solerillas, cubresuelos, césped en rollo, senderos de circulación con material estabilizado y terminados en maicillo.

Durante el año se mejoró aproximadamente 7.000 m² de éste parque.

OTRAS ÁREAS VERDES

Parque Araucano: en el año 2006 se amplió la zona de Picnic del Parque Araucano; se repararon baños públicos y se pintaron los pórticos de acceso. Mejoramiento del Rosedal e instalación de 15 nuevos receptáculos para la basura.

Cerro Atalaya: se mejoró el cerro Atalaya con una limpieza profunda en los rebrotes de árboles y arbustos que existían en el lugar, una nivelación para generar 4 descansos/miradores de 120 m² cada uno, y se hizo una escalera consolidada con durmientes para conectar a los vecinos y personal que labora en el sector entre las calles Carlos Peña Otaegui y Atalaya. Asimismo, se arborizó con 35 palmas chilenas y más de 120 árboles y arbustos, entre nativos y extranjeros.

Camino Del Olivar / Camino Del Observatorio: se basó en la recuperación de un sitio baldío, destinado a área verde de 6.000 m². Se niveló y relleno el terreno, se construyeron senderos interiores, se arborizó, se plantaron cubresuelos, césped y arbustos, además se instó iluminación y equipamiento como escaños para el uso de los vecinos.



DOTACIÓN, MEJORAMIENTO Y REPOSICIÓN JUEGOS INFANTILES



Se instalaron juegos infantiles modulares en las plazas Cerro Litoria, plaza Camino de Las Hojas, plaza San Carlos de Apoquindo / Camino El Alba, plaza Diaguitas / Atacameños y Parque Montegrande. Además, de un circuito de ejercicios para plaza Hamburgo. También se renovó los juegos infantiles de la plaza Villa La Escuela, plaza Camino El Alba / San Ramón. Además se hizo reposición de partes y piezas de juegos dañados por uso y actos vandálicos.

MEJORAMIENTO DEL DISEÑO DE ÁREAS VERDES

Se realizaron remodelaciones y adecuaciones del diseño de las siguientes áreas verdes:

- Plaza Mapuche / Islas Guaitecas.
- Parque Presidente Errázuriz tramo Alcántara. / Burgos y Gertrudis Echeñique / Polonia.
- Área verde Camino Las Hojas entre Francisco Bulnes Correa y San Carlos de Apoquindo.
- Plaza Padre Hurtado entre Patricia y Paloma.
- Obras civiles en plaza General Blanche / Luis Matte Larraín.
- Plaza Comunitario Diaguitas.

ALUMBRADO DE ÁREAS VERDES

Se ejecutaron proyectos de iluminación en las siguientes áreas verdes:

- Plaza Cerro El Cepo al oriente de San Carlos de Apoquindo.
- Plaza Camino Las Hojas entre las Vertientes y San Carlos de Apoquindo.
- Plaza Camino El Observatorio / Camino El Olivar.

Además se adquirieron empalmes eléctricos para las plazas:

- San Fuentes.
- Camino El Observatorio / Camino El Olivar.
- Cerro El Cepo.

Se ejecutaron mejoramientos de alumbrado en las siguientes plazas:

- Plaza Fuente ovejuna / Lampa.
- Bandejón Abadía.
- Plaza Asunción.
- Plaza Bartolomé Coleone / Guarino – Guarini.
- Parque Cerro Catedral / Las Vertientes.
- Plaza Circulo Polar.
- Plaza Filippo Lippi.
- Plaza Lorenzo de Medecis / Benvenuto Cellini.

3. PROYECTOS

TEATRO MUNICIPAL Y CENTRO CÍVICO

Con el objeto de construir un centro cívico que considere a los 3 Juzgados de Policía Local y otras oficinas municipales, un teatro para 800 espectadores, todo con estacionamientos subterráneos, se desarrolló el proyecto de Arquitectura y de las especialidades, con el que se llamó a licitación para la construcción de este edificio, como de la concesión de los estacionamientos subterráneos, del restaurante y de el área de comercio que se considera.

Esta propuesta pública se abrió en Febrero 2007 y se encuentra preadjudicada, por lo que su construcción se iniciará próximamente y estará terminado en un plazo de 18 meses.

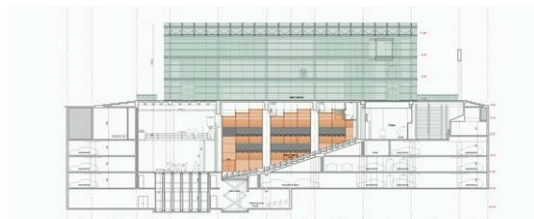

El edificio de 23.571 m² está compuesto por el edificio de 3 pisos, y el teatro y estacionamientos ubicados en el subsuelo. De éstos, aprox. 2.700 m² corresponden a oficinas, espacios para exposiciones, juzgados. El área de restaurante y de comercio está sobre el nivel de terreno y el teatro y los estacionamientos en el subsuelo.

La imagen del edificio es bastante transparente, y conecta el paseo peatonal que se plantea en La Pastora desde Isidora Goyenechea a Apoquindo. Del edificio original, se conserva la imagen de su fachada, que es el elemento más representativo que se reproduce en el proyecto que se construirá.

El teatro puede acoger el montaje simultáneo de varias funciones. El escenario es grande su embocadura variable, va desde los 14 a los 18 metros de ancho. El foso tiene una capacidad de 60 a 80 músicos.

PARQUE ARAUCANO

El Parque Araucano Oriente, es un área de 7.5 has que está ubicada desde Manquehue al oriente, entre calles Cerro Colorado, Nuestra Señora del Rosario y Presidente Riesco, que no se encuentra materializado, existiendo en él sólo la Parroquia Nuestra Señora del Rosario.

Para definir un diseño para construir y abrir a la comunidad el Parque Araucano Oriente, se llamó a un Concurso de ideas y anteproyecto, las que luego de una evaluación anónima, se escogió al que resultó ser la de la Pontificia Universidad Católica de Chile.



A partir de ello, se elaboró el proyecto definitivo del parque, considerando la arborización, senderos, lugares de estar, los distintos sistemas de iluminación y riego, fuentes ornamentales y plazas interiores.

El parque será abierto visualmente, desde y hacia el exterior, integrará a la Parroquia, y dispondrá de varios accesos peatonales. Se plantean áreas boscosas y de sombra, al centro una gran explanada de prados, y desde el estanque de agua en la parte oriente, correrá agua por canales por el parque para

llagar a una fuente junto al acceso de Manquehue. Especial importancia se le dio al tratamiento que deberá tener la iluminación, tanto de circulaciones como ornamental, para observarse en la noche desde los edificios que lo circundan.

Este año ya se iniciaron las obras para su materialización las que empezaron con la remoción de los muros de hormigón y terraplenes que se ubicaban en Manquehue con Presidente Riesco, lo que permite ahora una amplia visión hacia y desde el exterior.



A continuación, se inició el proceso de plantación de especies y el trazado de los senderos, lo que permitirá luego la construcción de los paseos y lugares de estar, plazas de acceso e interiores, la iluminación, cierras definitivos y las construcciones interiores de administración y servicios para los usuarios, dentro del programa de ejecución de 3 años, de manera de entregarlo equipado completo al uso de la comunidad el 2008.

CERRO APOQUINDO



Con el objeto de materializar como área verde el terreno municipal de 28,77 hás ubicado en la ladera poniente del Cerro Apoquindo que se encuentra en estado natural, se llamó a licitación para su construcción y mantención, de manera que esta área verde quede abierta al uso de la comunidad, obligándose además el concesionario en ese terreno a la construcción, mantención, explotación y administración de un colegio, de enseñanza desde pre-kinder a cuarto medio, con máximo de 2 cursos por nivel, un centro deportivo que podrá contar con una Casa Club, gimnasio, piscina y canchas para la práctica del deporte, y otro equipamiento, en un plazo de 5 años.

Las condiciones para la concesión son que el área a ocupar por los equipamientos no supere el 20% y la superficie total construida para los 3 equipamientos no puede superar el 5% del terreno

A licitación se presentaron 2 instituciones, a las que luego de revisar el diseño preliminar presentado se ajustara a los requerimientos, se abrieron sus ofertas económicas por lo que se encuentra en condiciones de ser adjudicado.

Sin embargo, la Municipalidad ha estimado conveniente que, previo a ello, se conozca la opinión de los vecinos más inmediatos, por lo que se han sostenido reuniones con ello, se instaló un puesto de información en el barrio para recibir sugerencias e inquietudes, las que fueron informadas a la institución que presentó la mejor oferta con el objeto que las incorpore en su proyecto. La Municipalidad, adjudicará esta concesión una vez que el proyecto haya superado las observaciones que los vecinos han formulado.



ESTACIONAMIENTOS SUBTERRÁNEOS

ESTACIONAMIENTOS ISIDORA

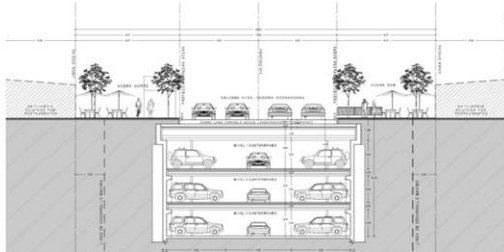

La Municipalidad aprobó el proyecto de construir estacionamientos subterráneos bajo Isidora Goyenechea, entre Luz y San Sebastián. Este nuevo estacionamiento subterráneo, que proveerá de estacionamientos para el público en estándares similares al de Plaza Perú, contará con 366 espacios en tres niveles.

El ingreso vehicular será desde el poniente antes de San Sebastián, y el egreso, también hacia el poniente antes de calle Luz. Dispondrá de 3 acceso peatonales

Las obras preliminares en las veredas, sin afectar al tránsito se iniciaron a partir de enero de 2007. Estos consisten en construcción de socalzos y modificaciones de servicios, lo que ha requerido cierros perimetrales por tramos. Los trabajos en la calzada se harán a partir de junio, tendrán una duración de 4



meses lo que implicará cerrarla al tránsito vehicular. La alternativa en esa etapa será por El Bosque, Don Carlos y A. Leguía. El espacio no ocupado de Isidora podrá ser ocupado transitoriamente por mayores espacios peatonales o estacionamientos.

A solicitud de la Municipalidad se ha programado que los trabajos se hagan por tramos, de manera que nunca se ocupe simultáneamente toda el área, y se pueda acceder siempre a los edificios, restaurantes y servicios del sector, peatonalmente y los vehículos de emergencia. Se han tomado todas las medidas necesarias para minimizar las eventuales molestias, existiendo un punto de información permanente a los vecinos y comerciantes en Plaza Perú.

ESTACIONAMIENTOS PRESIDENTE ERRÁZURIZ

La Municipalidad está interesada en desarrollar estacionamientos subterráneos en el bandejón central de Presidente Errázuriz, entre Alcántara y Enrique Foster, para resolver la carencia del sector. Actualmente, este tramo de la avenida está ocupado por estacionamientos, tanto en el bandejón central, como en la acera. En el sector se encuentran emplazados la Iglesia Santa Elena, y los colegios Villa María y Verbo Divino.

En junio de 2001, se llamó a una consulta vecinal para conocer la opinión de los vecinos respecto de construir estacionamientos subterráneos, lo que fue aprobado con un 83%. En enero de 2002 y en Diciembre 2002, se llamó a licitación para construir estos estacionamientos subterráneos en dos etapas, sin que hubiera interesados en presentar oferta.



En base a un anteproyecto preparado por la Municipalidad, se contrató el desarrollo del proyecto de arquitectura y especialidades, con el que se hará la construcción de esta obra, que considera entre otros aspectos los estacionamientos subterráneos, sus accesos vehiculares y peatonales al subsuelo, la relación de las instalaciones con el parque superior. Considerar además la oficina de administración, cajas para pago y locales de servicios en cada nivel. El standard de este estacionamiento será similar al del Plaza Perú en cuanto a las dimensiones de la circulación y altura de piso a cielo.

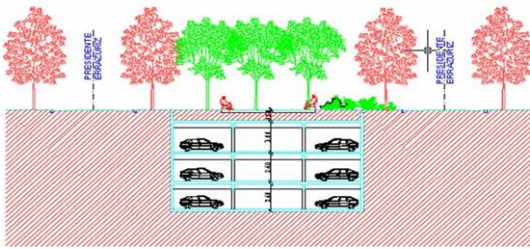

REMODELACIÓN ENTORNO METRO ESCUELA MILITAR

En un convenio con Metro de Santiago, la Municipalidad de Las Condes decidió concurrir en el aporte del mejoramiento del sector de transferencia de transporte conformado por las cuatro orejas de la Plaza España, el eje Américo Vespucio y paso sobre nivel de Avenida Apoquindo.

La motivación especial es lograr la conectividad oriente-poniente de la Avenida Apoquindo. Concurren en este proyecto Metro, dueño de las galerías, Subcentro (privados que mantienen un contrato de arriendo con Metro para la explotación de las galerías comerciales) y la Municipalidad de Las Condes, la cual controla el espacio público y modificará el diseño del espacio público del entorno, de forma de lograr un gran espacio urbano cohesionado con el proyecto de conectividad a través de la remodelación de las galerías y las obras de Transantiago. Aporte Municipal: U\$1.000.000

A la fecha se encuentra en etapa de término la galería norte, en construcción la galería sur, la vialidad se encuentra modificada en un 100% y se inicia la construcción de la primera plaza nor-oriente.



METRO LOS DOMINICOS



Metro S.A. coordinó en conjunto con el municipio, las prospecciones de los piques de estaciones y auxiliares, concluyendo la ubicación exacta de aquellos e iniciando la ejecución de los cierres de faena de piques y de los provisorios para realizar cambios de servicios que afectan la correcta ejecución de obras. Las prospecciones de Manquehue indicaron la no factibilidad de la ubicación de la estación al oriente de Manquehue, la cual debió trasladarse al poniente de la calle Mar de Los Sargazos (aproximadamente 250m). Este cambio implicó eliminar la estación La Gloria. A la fecha las obras de los piques se encuentran en ejecución, desde el cruce Apoquindo – Las Condes hacia el oriente, en tanto la etapa poniente

se encuentran en etapa de cambio de servicios.

VIII. MUNICIPIO

1. SERVICIOS A LA COMUNIDAD

Extracción de basura domiciliaria : durante el año 2006, se continuó con el plan de mejoramiento del método de extracción de basura domiciliaria, así podemos mencionar:

- Entrega de 3.750 contenedores plásticos de 120 litros de capacidad a los vecinos
- Adquisición de 39 contenedores plásticos de 340 litros de capacidad y 4 de 770 litros, lo que significó eliminar parte de los actualmente arrendados, permitiendo con esto rebajar el costo de arriendo anual.
- Arriendo de contenedores plásticos de 330 y 800 litros de capacidad, para ser utilizados en Villas y Pasajes de la comuna.

En la recolección de residuos domiciliarios y vegetales, se mantiene el servicio de recolección diurna y nocturna, disminuyendo reclamos y molestias de vecinos.

Con el propósito de mejorar el sistema de retiro de residuos domiciliarios, se implementó la instalación de 40 Contenedores Subterráneos de una capacidad de 3 y 5 m² de capacidad, ubicándolos en distintos puntos de la comuna, los que se encuentran en operación. Adicionalmente, se implementó la instalación de 12 contenedores subterráneos en tres Puntos Limpios de la comuna, de los cuales 9 de ellos son de una capacidad de 5 m³ y 3 de 3 m³, con el fin de dar inicio a un plan de reciclaje en la comuna, cuyo retiro y mantención lo efectuará una empresa particular.

Servicio de Limpieza y Lavado de Contenedores: se llamó a Propuesta Pública, para la contratación del Servicio de Limpieza y Lavado de Contenedores Superficiales y Subterráneos, adjudicándose este servicio a la empresa Plastic Omnium S.A.

Limpieza Manual de Espacios Públicos: mensualmente se ejecutan 533.960 m² de Limpieza Manual de Espacios Públicos en la comuna, contrato adjudicado a empresa GENCO S.A.

Servicio de Limpieza Mecánica de Veredas: a través del servicio diurno y nocturno se ejecutó un total de 4.980.501 m² en horarios diurnos y 459.385 m² en horarios nocturnos y espacialmente en los paseos peatonales y distintos puntos de la comuna.

Servicio de Limpieza de Ferias Libres: este servicio se presta a través de una empresa privada y que tiene por objeto el restituir al uso público los espacios ocupados por estas actividades, limpios y desinfectados.



Limpieza de Papeleros: se mantiene el contrato para la limpieza de 598 papeleros distribuidos en distintos puntos de la comuna.

Control y corte de pastizales: durante los meses de Noviembre y Diciembre, se efectuó el control y corte de pastizales en 402.519 m² de espacios públicos de la comuna, con el objeto de disminuir los riesgos de incendio.

Camiones aljibes: el municipio dispone de tres camiones aljibes, cuya labor es el riego de árboles durante un período de 9 meses, incluyendo el cerro Calan. Realiza también el lavado de 5.000 kilómetros mensuales de calzadas, colaborando con la disminución de la contaminación ambiental y en el periodo invernal la limpieza de sumideros.

Con la ayuda del camión Mano de Gato y una camioneta Manito de Gato se podaron un total de 7.757 árboles.

MANTENCIÓN DE ARBOLADO Y ÁREAS VERDES

Mantencción de Áreas Verdes



Entre las principales funciones del Departamento de Parques y Jardines se encuentra la supervisión de los contratos de mantención de áreas verdes los que se encuentran vigentes desde el año 2004. En éste ítem el gasto anual asciende aproximadamente a \$ 1.600.000.000. a lo que se debe agregar la subvención que se entrega a la Junta de Alcaldes por la mantención del Parque Araucano y de las áreas verdes del sector San Carlos de Apoquindo y Quinchamalí.

En el año 2006 los sectores de mantención han sufrido modificaciones producto de ampliaciones de superficie producto de la incorporación de nuevas áreas verdes produciendo así, un aumento con respecto al año pasado.

Actualmente se mantienen 1.669.467 m² de áreas verdes en la comuna.

Mantencción de Arbolado



Durante el año 2006, el contrato de arbolado urbano se destinó con mayor énfasis a la atención de más de 3.893 solicitudes de la comunidad. Estas fueron atendidas por la empresa contratista Sercotal y el equipo municipal "Mano de Gato". Los trabajos ejecutados se pueden resumir en 20.000 podas, 1.200 extracciones y talas, 188 atenciones de emergencias, 1.500 plantaciones, 55 controles de quintra. Además, se aplicó nuevamente el plan cuadrante de poda preventiva, el cual realizó 8.000 atenciones.

Se está desarrollando un programa de control biológico de insectos y ácaros que dañan las plantas ornamentales de la comuna. Éste consiste en utilizar los propios enemigos naturales de las plagas para reducir sus poblaciones. La iniciativa forma parte de un convenio de control biológico y desinfecciones con el Instituto de Investigaciones Agropecuarias, INIA, dependiente del Ministerio de Agricultura.

GESTIÓN DE TRÁNSITO

Demarcaciones

Durante el año 2006 se demarcaron aproximadamente 122.800 m², de los cuales 63.300 m² corresponden a demarcación blanca, principalmente a líneas de ejes, canalizaciones, pasos peatonales y señalización de reglamentaria de Pares y Ceda El Paso. Por otro lado la demarcación de señales de advertencia de zonas de Escuela o proximidad de Pasos Peatonales, indicaciones de No Bloquear Cruces, Prohibiciones de Estacionamiento y "Lomos de Toro", y otros similares en demarcación amarilla involucró aproximadamente 59.500 m².



Señales y elementos de seguridad

La mantención permanente del parque de señales y de los elementos de seguridad existentes en la comuna, contribuye a la prevención de accidentes de tránsito como asimismo a la regulación del tránsito vehicular y la circulación peatonal. Por ello, anualmente la municipalidad, efectúa trabajos de mantención, reparación, reposición, limpieza, traslados y retiros de defensas camineras, vallas peatonales, y otros elementos de seguridad vial.

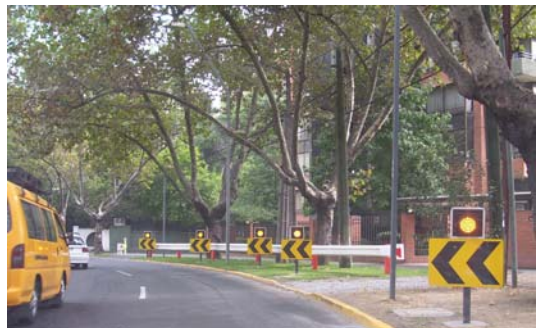

Semáforos



La mantención de estos elementos se efectúa a través de un tercero, quien debe mantener operativos los equipos y las señales luminosas y que ascienden a 3.749 elementos. Esta mantención incluye además la reparación de los daños causados por terceros accidental o intencionalmente.

2. INFORMÁTICA

Numeración de Emergencia 1402

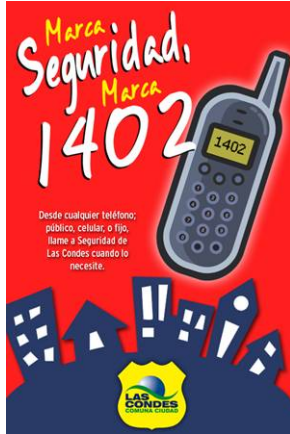

Como aparece publicado en Diario Oficial del 14 de noviembre de 2006, por Decreto N° 1399 de la Subsecretaría de Telecomunicaciones, se asignó como código de numeración de emergencia el número telefónico 1402, fono emergencia Las Condes, cuyas llamadas son atendidas por personal del Departamento de Seguridad Ciudadana y Emergencia de este Municipio.

Asimismo, las llamadas al 1402, constituyen un servicio disponible para los teléfonos de red fija, red de celulares y teléfonos públicos de la comuna y zona primaria de Santiago. Este servicio es gratuito para los usuarios y vecinos de Las Condes.

La nueva numeración telefónica tiene como objetivo reemplazar la línea 800 261026, atendiendo las emergencias que se producen en esta comuna las 24 horas del día, los 7 días de la semana y los 365 días del año.

Telefonía IP

La instalación del servicio Telefonía IP en casi la totalidad de las dependencias municipales, ha tenido un efecto importante en el gasto que se ha logrado reducir en un 53%, en comparación con el que producía el servicio telefónico convencional, quedando pendiente para futuros cambios, las oficinas de Dirección de Aseo, Bodega Municipal y Caniles,

Al transcurrir estos años, se han reducido los gastos por consumo en servicio telefónico convencional, y a su vez, se ha logrado un mejoramiento general en las comunicaciones tanto internas, como externas. Además, cada año se agregan nuevas funcionalidades orientadas a incrementar la productividad, en beneficio de un mejoramiento en la gestión municipal.

Sistemas Computacionales

Durante el año a que se refiere esta cuenta, se realizaron nuevas mantenencias y readecuaciones a los sistemas computacionales de Patentes Municipales, Juzgados de Policía Local, Seguridad Ciudadana, Dirección de Obras (Catastro y Edificación), Desarrollo Comunitario (Acción Social, Organizaciones Comunitarias, Talleres y Adultos Mayores), Dirección de Transito (Permisos de Circulación y Licencia de Conducir), Dirección de Administración y Finanzas (Tesorería, Administración y Finanzas).

La mantención y explotación de los referidos sistemas computacionales, es una tarea diaria y continúa, la que permite mantener operativo este servicio por tratarse de apoyo esencial a la gestión Municipal.

Sistema de Información Territorial (SIT)

Se inició el desarrollo del proyecto "Sistema de Información Territorial (SIT) de la comuna de Las Condes" tomando como base la cartografía digital contratada al Instituto Geográfico Militar relativa a vuelo aerofotogramétrico escala 1:1.000 de la comuna.

En la primera etapa se efectuó la aplicación cartográfica del plan regulador de la comuna de Las Condes en la Web, la que permite a la comunidad obtener las condiciones y limitantes de la propiedad que está consultando, además de obtener una visualización general de las normativas que integran el plan regulador como son: el uso de suelo, edificación y vialidad, proporcionando un ordenamiento del territorio, para un mejor desarrollo de la comuna.

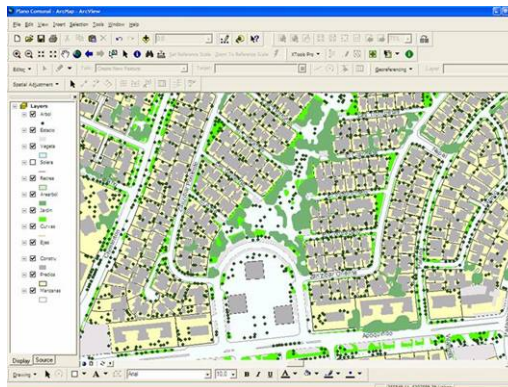

El proyecto SIT en general, nos permitirá en el futuro, contribuir a dar una imagen moderna e integral de la comuna de Las Condes, presentando información oportuna, actualizada y sistematizada para asesorar a los entes que la requieran y mejorar los servicios a la comunidad mediante la modernización del aparato público potenciando las formas de representación, análisis y difusión de la información de nuestra comuna.

Seguridad Informática

Para enfrentar los desafíos de la seguridad informática al interior de la Municipalidad, se están utilizando programas informáticos para monitorear las redes de datos y controlar el acceso a internet en las distintas dependencias. Estos procedimientos tienen por objeto proteger las bases de datos y la información registrada en los distintos sistemas computacionales de atención de público que se utilizan en las diferentes Direcciones Municipales.

Para lo anterior, se dispone de equipos firewall y proxy para mantener la seguridad y navegación de 500 funcionarios municipales que se conectan habitualmente a los sistemas computacionales, Internet, correos electrónicos y telefonía IP.

Durante el año recién pasado se instalaron nuevos equipos y dispositivos de comunicación para mejorar los niveles de calidad y seguridad, en directo beneficio de los servicios de computación, Internet, correos electrónicos y telefonía IP en continuo funcionamiento, con un claro objetivo de minimizar y controlar las fallas en los referidos servicios.

3. PERSONAL Y BIENESTAR

CAPACITACIÓN

Se desarrollaron un total de 7 seminarios internos para funcionarios municipales entre el 18 de marzo y el 28 de mayo, en el Hotel Portillo, y un seminario destinado solo a los directores y jefes de departamentos, donde se realizó un taller destinado a que los participantes generaran acciones concretas respecto al mejoramiento de la gestión y clima laboral de sus unidades de trabajo.



PROGRAMA MEJORAMIENTO CALIDAD SERVICIO



Programa dirigido a los funcionarios del Departamento de Seguridad Ciudadana y Emergencia. Se efectuaron 5 talleres de 16 horas cada uno, con la participación de la totalidad del personal del referido Departamento. Estos talleres se realizaron en el Instituto Cultural de Las Condes, entre el 6 de septiembre y el 23 de noviembre de 2006.

Su objetivo principal, fue desarrollar las habilidades de auto motivación y desarrollo personal y profesional, para con ello, alcanzar un óptimo dominio de las relaciones interpersonales, que permitan a cada inspector municipal la entrega de un servicio de calidad a los vecinos de nuestra comuna.

CURSOS DE COMPUTACIÓN

Aprovechando la implementación tecnológica de nuestra sala de capacitación, se realizaron 9 cursos de computación, con la participación de 72 funcionarios distribuidos en los siguientes niveles:

- 4 Cursos de Computación Básica, manejo a nivel usuario de Office.
- 4 Cursos de Excel Intermedio.
- 1 Curso de Excel Avanzado.



PROCESO DE CERTIFICACIÓN NORMA ISO 9001:2000

En el interés de mejorar permanentemente la calidad de sus servicios, desde el año 2004 el Municipio inició los procesos de Certificación ISO 9001: 2000, según se detalla a continuación:

- El año 2004 se comenzó con la certificación de la “Tramitación, Autorización del otorgamiento, Modificaciones y Desenrolamientos de las Patentes Comerciales, Profesionales, y de Alcoholes en el Departamento de Patentes Municipales”.
- El año 2005 se continuó este proceso con la Dirección de Obras certificando el servicio de “Aprobación y Recepción de obras de Urbanización, Loteos u Otros; emisión de Certificados de Informes Previos; aprobación de Permisos de Edificación y Complementarios; e Inspección y Recepción final de obras, en la comuna de Las Condes”.
- Tras el trabajo del año 2006, se contempla la Certificación con Norma ISO 9001:2000 para la Dirección de Tránsito y Transporte Público para el segundo semestre del año en curso.

ACTIVIDADES RECREATIVAS



Estas celebraciones tienen por objetivo conmemorar fechas especiales para los funcionarios o el municipio, mencionando entre otras, las siguientes: celebración del día del funcionario municipal; celebración de fin de año; celebración del día de la madre; de la secretaria; celebración fiesta navidad hijos de funcionarios, y esquinazo 18 de septiembre.

Asimismo, se realizaron actividades para funcionarios y sus grupo familiar, que tienen como objetivo promover en jornadas alternas a la jornada laboral, la integración, relajación y entretención de los funcionarios municipales y sus grupos familiares. Durante el año 2006, se realizaron actividades tales como: paseo a la nieve para los hijos; entradas al circo; entradas a fantasilandia; talleres de pilates, tango, baile entretenido, mosaico, y mostacilla.

IX. ANEXOS