

**Las
Condes.**
MEJOR PARA TODOS



**CUENTA
PÚBLICA**
2023 Las Condes

*Familia Madariaga Gallardo,
Vecinos de Las Condes*

CUENTA GESTIÓN MUNICIPAL 2022 - 2023

CONTENIDO

PALABRAS DE LA ALCALDESA DANIELA PEÑALOZA	4
CONCEJO MUNICIPAL.....	6
CONSEJO COMUNAL DE ORGANIZACIONES DE LA SOCIEDAD CIVIL.....	18
CONSEJO COMUNAL DE SEGURIDAD PÚBLICA	23
DESARROLLO SOCIAL	
1. Social	
Dirección de Desarrollo Comunitario DECOM	27
Departamento de Acción y Asistencia Social	28
Departamento de Adulto Mayor.....	31
Departamento de Deportes.....	36
Departamento de Desarrollo Local.....	37
Departamento de Discapacidad	42
Departamento de Eventos y Recreación	50
Departamento de Gestión de Contratos y Talleres	51
Departamento de Gestión Territorial	55
Departamento de Gestión y Presupuesto	57
Departamento de Higiene Ambiental y Zoonosis	59
Departamento de Organizaciones Comunitarias.....	61
Departamento de Planificación Social y Estudios	64
Departamento de Proyectos de Inversiones en la Comunidad.....	65
Departamento Subsidios y Programas Sociales.....	67
2. Educación	
Corporación de Educación y Salud	74
Reconocimiento a la Gestión	74
Centros de Aprendizaje.....	75
Planes y Programas de Educación 2022.....	78
3. Salud	
Corporación de Educación y Salud.....	97
Centro de Salud Familiar Dr. Aníbal Ariztía.....	97
Centro de Salud Familiar Apoquindo	100
Servicio de Atención Primaria de Urgencia (SAPU)	103
Unidades de apoyo a la Atención Primaria	104
Cosam.....	105
Centro de Imágenes.....	108
Centro de Especialidades Odontológicas	112
Laboratorio Clínico	114
Programas Comunales.....	115



4. Cultura	
Corporación Cultural	119
Teatro Municipal	121
5. Municipio	
Departamento de Recursos Humanos	145
Gobierno electrónico	153
Convenio con otros Municipios	154
Atención al Vecino.....	156
DESARROLLO EN INFRAESTRUCTURA	
1. Proyectos de Infraestructura Comunal.....	161
2. Mantención de Infraestructura.....	167
DESARROLLO EN SERVICIOS	
1. Dirección de Seguridad Pública.....	171
2. Dirección de Medio Ambiente y Aseo.....	184
3. Dirección de Parques y Jardines.....	189
4. Dirección de Tránsito y Transporte Público.....	195
DESARROLLO EN INNOVACIONES	
1. Secretaría Comunal de Planificación.....	211
ANEXOS	215
Anexo 1 Informe de Gestión Municipal al 31 de diciembre 2022	216
Anexo 1.1 Balance de Ejecución Presupuestaria Municipal al 31 de diciembre 2022 ...	219
Anexo 1.2 Ingresos Educación 2022	265
Anexo 1.3 Gastos Educación 2022	274
Anexo 1.4 Ingresos Salud 2022	296
Anexo 1.5 Gastos Salud 2022	305
Anexo 2 Informe 42 Control Cuenta Pública 2022-2023	327
Anexo 3 Sumarios 2022	332
Anexo 4 Juicios 2022	355
Anexo 5 Convenios con Instituciones Públicas y Privadas durante El Año 2022	462
Anexo 6 Constituciones 2022 Organizaciones Comunitarias	466
Anexo 7 Informe Consolidado Personas Jurídicas	471
Anexo 8.1 Presupuesto de Gastos Final 2022	473
Anexo 8.2 Presupuesto de Gastos Inicial 2022	476
Anexo 8.3 Presupuesto de Ingresos Final 2022.....	479
Anexo 8.4 Presupuesto de Ingresos Inicial 2022	481
Anexo 9 Tramitación 2022 Fundaciones y Asociaciones	483
Anexo 10 Tramitación 2022 Organizaciones Comunitarias	506
Anexo 11 Variación del Activo Fijo Al 31 de diciembre De 2022	535
Anexo 12 Plan Comunal de Desarrollo	538
Anexo 13 Plan de Inversiones en Infraestructura de Movilidad y Espacio Público LEY 20.958.....	542
Anexo 14 Plan Comunal de Seguridad Pública	550



PALABRAS DE DANIELA PEÑALOZA RAMOS, ALCALDESA

Queridos vecinos y vecinas:

Este documento intenta ser un resumen de un año de trabajo de los más de 2.000 funcionarios y colaboradores que trabajan en la Municipalidad y en las Corporaciones Municipales. Las diferentes iniciativas, políticas públicas y proyectos que hemos realizado durante este periodo no serían posibles sin el trabajo de ellos, a quienes quiero dedicar estas breves palabras. Cada una de las acciones que en este documento se exponen fueron desarrolladas pensando en que es nuestro deber y responsabilidad construir una mejor comuna, donde el centro sean nuestros vecinos. A ellos nos debemos yo como Alcaldesa y cada uno de los funcionarios y trabajadores municipales.

Si en la Cuenta Pública anterior el foco estuvo puesto en volver a encontrarnos después de la pandemia, este último año hemos tenido que poner nuestro esfuerzo en enfrentar la grave crisis de seguridad que vive nuestro país. En este contexto, nuestra decisión es clara: hacer de Las Condes una de las mejores comunas para vivir, y en eso la seguridad de todos nuestros vecinos y vecinas es fundamental. Sabemos que no es un desafío fácil. Las cifras delictuales del país van empeorando y el tipo de delitos que estamos viendo nos enfrentan a imágenes que nunca habíamos pensado para Chile. Sin embargo, tengo la convicción de que con tecnología, innovación y coordinación con nuestras policías podremos mantener nuestra comuna como una de las más seguras de nuestro país.

Pero no todo es seguridad. El Desarrollo Sostenible también ha sido una de nuestras prioridades durante este periodo. Como podrán ver en las páginas siguientes durante este periodo iniciamos la construcción de la primera electroestación totalmente pública de Latinoamérica, lanzamos la campaña del 100% de reciclaje orgánico en ferias libres, la Estrategia Hídrica Local, el plan "Menos Agua Más Conciencia en tu Hogar", entre múltiples en las diversas áreas.

Finalmente, pero no por eso menos importante, durante este año hemos querido iniciar un trabajo en salud mental. Es por esto que hemos creado el primer Centro Público de Salud Mental Maternal gratuito y universal en Latinoamérica, que junto un equipo de kinesiólogas, psiquiatras, psicólogas y nutricionistas están preparadas para recibir a todas quienes durante el embarazo y hasta el primer año de vida de su hijo, requieran de acompañamiento. Así también, lanzamos la Encuesta de Bienestar Integral, en la que participaron más de 6000 jóvenes y adolescentes. Sus resultados nos guiarán para poder elaborar nuevos programas de salud mental y atender así a nuestros vecinos en un área que ha sido muchas veces invisibilizada.

Quiero terminar estas palabras agradeciendo nuevamente a todos nuestros funcionarios, colaboradores, al COSOC, al Consejo Comunal de Seguridad, a nuestros Concejo Municipal y con especial aprecio a todos nuestros dirigentes vecinales.

Un abrazo,
Daniela Peñaloza Ramos
Las Condes, abril de 2023



CONCEJO MUNICIPAL 2021 - 2024



Concejo Municipal

Este organismo es presidido por la alcaldesa Daniela Peñaloza Ramos y está compuesto por los concejales Sergio Melnick Israel, Julio Dittborn Cordua, Isidora Alcalde Egaña, Patricio Bopp Tocornal, Catalina San Martín Cavada, Luis Antonio Hadad Acevedo, Javiera Kretschmer Soruco, Catalina Ugarte Millán, Marie Claude Mayo de Goyeneche y Leonardo Prat Fernández.

El Concejo tiene funciones de índole normativa, resolutive y fiscalizadora de las labores municipales, además de activar la participación de la comunidad local y ejercer otros cometidos que señala la Ley Orgánica Constitucional de Municipalidades y otras normas vigentes.

La Secretaría Municipal participa como su oficina administrativa, para lo cual recopila antecedentes y prepara las citaciones; revisa las actas, las distribuye y custodia; transcribe los acuerdos y los distribuye; coordina informes y solicitudes efectuadas en las sesiones y revisa el cumplimiento de los acuerdos del Concejo.

Para un mejor apoyo a la gestión municipal, se formaron comisiones de trabajo, presididas, cada una, por un concejal, las que se componen de la siguiente manera:

Tabla N° 1. Concejales y Comisiones de Concejo, 2021 - 2024

Fuente: Elaboración propia

PRESIDENTE	COMISIÓN
Daniela Peñaloza Ramos	De Concejo
Sergio Melnick Israel	Innovación y Municipio Digital
Julio Dittborn Cordua	Urbanismo y Ciudad
Isidora Alcalde Egaña	Desarrollo Sostenible y Medio Ambiente
Patricio Bopp Tocornal	Seguridad
Catalina San Martín Cavada	Hacienda
Luis Hadad Acevedo	Educación
Javiera Kretschmer Soruco	Salud
Catalina Ugarte Millán	Desarrollo Comunitario
Marie Claude Mayo de Goyeneche	Cultura, Recreación y Deporte
Leonardo Prat Fernández	Gobierno Colaborativo



SERGIO I. MELNICK

Presidente Comisión de Innovación y Municipio Digital



SERGIO MELNICK
Comisión de Innovación
y Municipio Digital

Para bien o para mal, soy el concejal más viejo del grupo, pero Julio Dittborn, que es un sabio, me pisa los talones. De primera profesión soy ingeniero comercial de la U. de Chile, tengo dos Master (uno en psicología Junguiana) y un Doctorado en investigación del futuro, pero por sobre todas las cosas, lo que más acumulo son los ex: académico, decano, ministro, consultor, director de empresas y ahora empresario en el tema digital.

El primer año y medio presidí la comisión de presupuesto, comisión que decidí dejar por algunos desacuerdos esenciales con la administración. Ahora encabezo la Comisión de digitalización y smart city. Creo que el municipio, es quizás el más avanzado del país, pero, dadas las actuales tecnologías, aún tiene problemas no menores de gestión que deben ser superados.

Afortunadamente hay consciencia de ello en la administración, pero no siempre la voluntad presupuestaria. En mi caso, la mejor manera que tengo de servir a los vecinos es tratando de lograr una gestión eficiente y transparente del municipio y en base a políticas públicas no discrecionales. Por ello, mi foco de acción está orientado más que al trabajo de terreno con el vecino, a poder apoyar la gestión interna del municipio, hoy apoyando la digitalización y procesos, y por cierto la eficiencia. El concepto de smart city (en este caso comuna) permitirá a la comuna tener el liderazgo de esos temas en el país. Si se logra será un ejemplo de alcance mundial. No sólo abarca temas de seguridad, sino también ambientales, gestión, infraestructura, educación, salud y otros. Estimo que el municipio tiene un equipo de funcionarios del más alto nivel y competencias, que debe ser dirigido en la dirección correcta. Creo firmemente en la despolitización de los municipios.

Me ha interesado, sin éxito hasta aquí, el promover la preparación de una visión Las Condes 2030 o 35, que sirva como gran guía de trabajo permanente en la gestión municipal. También estimo que se invierten muchos recursos en el área cultural, en lo que estoy de acuerdo, pero no hay una política cultural formal del municipio. Cultura y arte no son lo mismo. Por eso promuevo el hacerla este año. Lo que constato a mitad del período, es que en los hechos como está diseñada la ley municipal, los concejales tienen en realidad muy poca incidencia en los destinos de los municipios, salvo que los alcaldes quieran hacerlo. Ahora que los liceos municipales van de vuelta al control del estado central, con lo que bajará la calidad de la educación, estimo fundamental ver nuevas formas de apoyar a nuestros estudiantes comunales, con nuevos enfoques educativos complementarios.



JULIO DITTBORN CORDUA

Presidente Comisión de Urbanismo y Ciudad

Mi nombre es Julio Dittborn Cordua. Fui Diputado por tres periodos del antiguo Distrito 23, que incluía a las comunas de Lo Barnechea, Vitacura y Las Condes. Luego fui electo concejal en 2016 y estoy en mi segundo periodo. Presido la Comisión de Urbanismo y Ciudad. Durante el año 2022 concluimos la Modificación N° 11 al Plan Regulador Comunal, que no fue un cambio sustancial al instrumento de planificación territorial y, esperamos pronto contar con su promulgación y luego con un texto refundido, coordinado y sistematizado de la Ordenanza del Plan Regulador Comunal.

Además, durante este año estamos trabajando junto a los profesionales de la Dirección de Asesoría Urbana en la Modificación al PRC N° 12, que contempla modificaciones mayores y profundas al actual plan regulador. Le pedimos a todas las Juntas de Vecinos y, a los vecinos en general, que estén atentos a la información que iremos entregando sobre la Modificación N° 12, pues es muy importante su participación. Variables como la altura de edificación, la densidad poblacional de los barrios, coeficientes de constructibilidad y de ocupación de suelo, entre otras normas urbanísticas, serán revisadas en esta modificación al PRC, por lo que es de gran importancia que los vecinos y sus organizaciones estén atentos a los posibles cambios y puedan, también, formular sugerencias a ellos. Hemos reforzado con profesionales nacionales e internacionales a la Dirección de Asesoría Urbana para esta tarea, que consideramos de gran importancia para nuestra comuna, pues implica una visión de largo plazo.



JULIO DITTBORN
Comisión de Urbanismo
y Ciudad

ISIDORA ALCALDE EGAÑA
Presidenta Comisión Desarrollo Sostenible y Medio Ambiente

Nací en 1990. Soy madre, periodista y tengo un Máster en Políticas Sociales y Acción Comunitaria en la Universidad Autónoma de Barcelona. Crecí en nuestra comuna de Las Condes y desde hace un par de años vengo trabajando en temas medioambientales y de sustentabilidad, ideas que hoy desarrollo desde la comisión. Una de las prioridades de mi gestión es impulsar políticas municipales que nos permitan enfrentar de mejor manera la crisis climática.

Tengo la convicción que para enfrentar las crisis y los desafíos medioambientales es clave el rol de los gobiernos locales y la gestión comunitaria. Como presidenta de la Comisión de Medioambiente y Desarrollo Sostenible, tengo como objetivo que el medioambiente sea una prioridad y la comuna sea un referente a nivel nacional. Desde una perspectiva de sustentabilidad y ecología urbana, espero podamos abordar de forma integral las iniciativas municipales, convocando a la mayor cantidad de vecinas y vecinos

La escasez hídrica, que sufren principalmente las comunas del sector oriente de Santiago, y las diversas crisis medioambientales son urgentes de abordar hoy y debemos ser ambiciosos en esta materia. Por lo mismo, desde la comisión y junto a las direcciones de Medioambiente y, Parques y Jardines de la Municipalidad, seguiré impulsando proyectos que permitan materializar la firma del SCAM, proteger nuestros humedales urbanos; fomentar áreas verdes con bajo consumo de agua, mejorar nuestros parques y plazas, y desarrollar planes para comenzar a gestionar las aguas grises de la comuna. También, espero fomentar la creación de más y mejores ciclovías; mejorar y robustecer el sistema de reciclaje de residuos orgánicos e inorgánicos, y seguir fomentando proyectos de energías renovables no convencionales. Todas estas iniciativas, junto a la fiscalización rigurosa en todos los ámbitos de la Municipalidad, serán la prioridad para mi trabajo este 2023-2024.



ISIDORA ALCALDE
Comisión Desarrollo
Sostenible y Medio
Ambiente



PATRICIO BOPP TOCORNAL

Presidente Comisión de Seguridad



PATRICIO BOPP
Comisión de
Seguridad

Soy Patricio Bopp Tocornal, "Pato Bopp", casado con Antonia y padres de Matías.

A pesar de las canas (que cada año abundan más), tengo 30 años y de profesión soy Cientista Político y MBA.

Soy vecino y concejal por segundo periodo de nuestra comuna, por eso entiendo que cada cosa que decidimos o hacemos tiene un impacto en la calidad de vida de nuestras familias y barrios. Por este motivo, este trabajo debemos hacerlo muy enserio, con independencia política, mucha dedicación y de la mano con la comunidad organizada y los vecinos.

Mi foco es la seguridad ciudadana, presido la comisión e integro el consejo de seguridad de Las Condes, mi rol ha sido estudiar en profundidad las políticas públicas y su implementación, dado que no necesariamente "el que más invierte, es el que más seguridad consigue". La clave es invertir bien y trabajar muy coordinados todos los actores relacionados a la seguridad, si todos colaboramos con las herramientas adecuadas, enfrentamos de mejor forma el delito y nuestras familias viven más tranquilas.

Un municipio como Las Condes, no solo tiene una responsabilidad con sus vecinos, sino que también con el país y el resto de los municipios. Cuidar el liderazgo que hemos ganado, la innovación y cada peso que gastamos, es una de mis principales preocupaciones como concejal. La inercia, falta de transparencia y falta de méritos en el mundo público es algo que debemos combatir, y podemos hacerlo transformando la actitud de preocupación en ocupación.

Cómo vecino vivo y disfruto a fondo mi comuna, sus parques, calles, cerros y servicios. Estoy convencido que una comuna sana y prospera es la que incluye a sus vecinos en sus decisiones, promueve la inversión sostenible y avanza en consolidar una vida de barrio. Esa calidad de vida es poder vivir en barrios seguros, limpios y ordenados, lindos y verdes, equipados para todos los integrantes de la familia, con oportunidades para llevar el estilo de vida que elegiste vivir, donde prime el respeto y una sana convivencia, y con servicios próximos y oportunos.



CATALINA SAN MARTÍN CAVADA

Presidenta Comisión de Hacienda

Soy Catalina San Martín Cavada, mamá de 4 niños, presidenta de la comisión de Hacienda. Abogada de profesión, me he desempeñado en distintas áreas y hoy estoy dedicada exclusivamente a ser concejala de nuestra comuna.

Luego de casi dos años en el cargo, quiero agradecer a cada persona que ha confiado en mi trabajo y con quienes he podido construir vínculos honestos. Me siento muy honrada de haber sido electa por ustedes y tener la posibilidad desde la concejalía de llevar el municipio a los vecinos.

La comisión de Hacienda es la que se encarga de gestionar los recursos y proyectos de todo el Municipio, por lo que lograr una asignación transparente, eficaz, eficiente y que responda verdaderamente a las necesidades de nuestros vecinos, ha sido una de mis prioridades.

Creo firmemente en un municipio que sale al encuentro de sus vecinos y no se queda solo en un escritorio gestionando, así que bienvenidas todas sus propuestas.

Si bien son diversos los temas que he trabajado, existen algunos de especial relevancia como salud mental, discapacidad y accesibilidad universal, reactivación económica y niñez, que llevo con especial dedicación. Para ello, el trabajo con las organizaciones de la sociedad civil como fundaciones y corporaciones ha sido clave, pues ha permitido conocer de primera fuente propuestas concretas para trabajar. Por supuesto ha sido fundamental también el trabajo con los distintos departamentos y funcionarios Municipales a quienes dirijo unas palabras de agradecimiento, ya que sin ustedes nuestro trabajo sería imposible.



CATALINA SAN MARTÍN
Comisión de
Hacienda



LUIS HADAD ACEVEDO

Presidente Comisión de Educación



LUIS HADAD
Comisión de
Educación

Soy Luis Hadad Acevedo, tengo 33 años, de profesión ingeniero comercial con Máster en Gestión de Gobierno; además soy padre primerizo de la Rafita de 7 meses. Deportista, scout de toda la vida, amante de los animales y cruzado de corazón.

Actualmente presido la Comisión de Educación, donde mi principal objetivo es velar que los niños y niñas de la comuna gocen de una educación de calidad y con los más grandes estándares educativos. La Corporación de Educación ha realizado un trabajo asombroso durante los últimos años, innovando e implementando proyectos educativos acordes a los nuevos tiempos y siempre velando por el bienestar de los estudiantes y sus familias. Cada establecimiento educacional se ha preocupado de crear su propia identidad, lo que ha permitido que los estudiantes se sientan cómodos y en un ambiente educativo que los identifique.

Las Condes es mi comuna, donde vivo y donde día a día comparto con quienes habitan en ella. Desde allí la importancia de ser un nexo entre las necesidades de los vecinos y la municipalidad, siempre actuando de forma cercana y transparente con quienes requieran de nuestra gestión.

Desde que asumí mi rol de concejal, en julio de 2021, he estado muy comprometido con la labor que esto conlleva, debido a los desafíos que implica representar a los vecinos de Las Condes. Me he enfocado principalmente en temas deportivos, sociales, educacionales, además de ser el representante y la voz, en el Concejo, de nuestros amigos de cuatro patitas.

Como lo mencioné cuando recién asumí y ahora en mi segundo año de concejalía es seguir apoyando y fomentando el deporte en los estudiantes y el resto de nuestros vecinos, ya que es una herramienta educativa que permite contribuir a establecer y fomentar relaciones sociales, promoviendo la noción de respeto hacia los otros, enseñando como competir de forma leal y alejando a nuestros niños de malos hábitos que condicionarían su vida en la juventud y adultez.

Por ello, para mí es sumamente importante seguir estimulando las organizaciones sociales y sobre todo las deportivas, en la postulación a proyectos, ya que les permite trabajar en un objetivo en común y poder optar a financiamiento para lograr sus objetivos. Como concejal y representante electo de nuestra comunidad, siempre velaré por nuestros vecinos y vecinas y, por supuesto, por nuestros regalones de cuatro patitas.

Gracias por la confianza.



JAVIERA KRETSCHMER SORUCO
Presidenta Comisión de Salud



JAVIERA KRETSCHMER
Comisión de
Salud

Este segundo año como concejala, he continuado con el incansable compromiso de trabajar para y con los vecinos y vecinas de nuestra comuna.

Empoderar a las mujeres ha sido un camino continuo del cual hoy, en conjunto de nuestras vecinas y Departamento Municipal de la Mujer, vemos los primeros frutos. En septiembre del 2022 realizamos la primera Escuela de Monitoras de Prevención de Violencia, donde participaron 200 mujeres quienes hoy cumplen un rol fundamental en sus barrios.

Asimismo, desarrollamos una gran y única iniciativa en Chile: la creación del primer Centro de Salud Mental Maternal. Este centro acoge a mujeres durante el periodo gestacional y el primer año de vida de sus hijas e hijos, lo que significa un enorme compromiso de nuestra municipalidad para con todas las madres, sin excepción.

En materia de Salud, la que es prioridad para toda nuestra comuna, hemos avanzado en la revisión de los planes de salud que ofrece nuestra Municipalidad. Fruto de ello, a finales del año pasado, nuestra calidad de atención en la salud primaria superó el 98% en el proceso de acreditación, de lo cual estamos muy orgullosos. También hemos continuado con el proyecto de construcción de un nuevo CESFAM para la comuna, el que permitirá que más vecinos y vecinas puedan acceder a salud gratuita y de calidad, en un lugar estratégico y accesible.

Tengo plena conciencia que las necesidades de nuestros vecinos y vecinas son muchas, sin embargo, desde mi rol de concejala y mi vocación por el servicio público, es que estoy disponible para continuar escuchándolos, representándolos y apoyándolos a llevar a cabo proyectos que mejoren su calidad de vida.

Un cariñoso abrazo, Javiera



CATALINA UGARTE MILLÁN

Presidenta Comisión de Desarrollo Comunitario

Casada, madre de 4 hijos, abogada, MBA, militante fundadora del Partido Republicano y concejal de su comuna, Las Condes.

En este año más de servicio, he seguido con el sello de los Gastos Claros, fiscalizando el uso eficiente de los recursos y oponiéndome a gastos innecesarios.

En este último año destacamos:

- Seguimiento del uso de las horas extras, y fiscalizar el plan de disminución de las mismas.
- Insistir en el cambio de dirección de las organizaciones colaboradoras. En esto tuvimos éxito en cambiar al director ejecutivo de la Corporación Cultural y de la Junta de Alcaldes.
- Velar para que las organizaciones colaboradoras incluyan la transparencia en sus páginas. Constante revisión de la información subida y solicitar actualizaciones.

Las herramientas actuales que la ley da a los concejales no son suficientes para ejercer su rol fiscalizador, sin embargo, haciendo las preguntas incómodas y solicitando información, hemos logrado avanzar en transparencia.

Paralelamente he tratado de ser puente con solicitudes de los vecinos. Canalizando sus solicitudes, haciéndome suyo sus problemas y recorrer el camino que ellos hacen, logrando ver donde hay trabas que se puedan mejorar.

Además de promover los valores de aquellos vecinos que votaron por mí, promoviendo el valor de la vida, celebrando al día del niño que está por nacer, promoviendo el uso austero de los recursos, entendiendo que a todos nos cuesta pagar impuestos entre otros.

Hace pocos meses presido la comisión de Desarrollo Comunitario, donde el foco es la ayuda al vecino y el sentido de hacer comunidad a través de actividades recreativas, deportes y cooperación. Mi meta es aportar en que se logre medir el impacto social de cada uno de los programas, para así focalizar mejor los siempre escasos recursos. Además de fomentar la inclusión para todas las personas en situación de discapacidad, en primer lugar, cumpliendo la ley para incluirlos en nuestras dependencias laboralmente y en segundo, promoviendo medidas de vanguardia para incluirlos siempre y preferentemente.

No cabe duda que falta mucho por mejorar y por eso pongo a mi disposición toda ayuda que necesiten los vecinos, para así lograr que Las Condes siga siendo una de las mejores comunas del país.



CATALINA UGARTE
Comisión de Desarrollo
Comunitario



MARIE CLAUDE MAYO DE GOYENECHÉ

Presidente de la Comisión de Cultura, Recreación y Deporte.



MARIE CLAUDE MAYO
Comisión de Cultura,
Recreación y Deporte

Abogada litigante de la Pontificia Universidad Católica de Chile, especialista en derecho informático, profesora de derecho civil y de derecho informático, desarrolladora de software, fundadora de Emprénde Las Condes, fundadora del centro de estudios Ideas Republicanas, fundadora del Partido Republicano de Chile y ex prosecretaria del mismo.

Desde que asumió como concejal, ha realizado un levantamiento de las necesidades y requerimientos de los distintos estamentos de la Municipalidad y de los vecinos de la comuna para priorizar las necesidades y problemas que a cada uno le afecta; desempeñándose como presidente de la Comisión de Gobierno Colaborativo y luego, como presidente de la Comisión de Cultura, Recreación y Deporte.

Mesa de trabajo de participación ciudadana: conformó una mesa de trabajo dedicada a sentar las bases para una plataforma integral de participación ciudadana, bajo la premisa de lograr convertir a Las Condes en una comuna inteligente, Smart City, a fin de integrar e interconectar en una misma plataforma digital, todas las necesidades de los vecinos, conforme a las nuevas exigencias tecnológicas, lo que produjo como resultado la creación de la primera plataforma digital de participación ciudadana de la Municipalidad de Las Condes, www.participalascondes.cl, donde se recogen tanto las inquietudes de los vecinos, como las opiniones de éstos en los temas que la Municipalidad considera necesaria una retroalimentación de éstos, a través de consultas ciudadanas y una sección que recibe las propuestas de los vecinos a fin de fomentar la co-creación de proyectos que busquen generar una mejor comuna.

Compliance, transparencia y probidad: Luego de asumir como concejal, junto al resto de los republicanos, se propuso al municipio mejorar el plan de transparencia, compliance y probidad. La Municipalidad, a través de su alcaldesa, liderando la iniciativa, invitó a trabajar a todos los concejales en un proyecto que garantice la mayor eficacia en el uso de los recursos municipales, instale un sistema de prevención del delito. Al respecto, se ha diseñado un catálogo de conductas indeseables para ser incluidas en el plan de acción y se están haciendo todos los esfuerzos para homologar e incluir en él, a todas las corporaciones municipales. Todos los concejales han realizado valiosos aportes a este nuevo diseño institucional, que estará terminado en los próximos meses.

Comisión de horas extras: Junto a los concejales San Martín, Ugarte y Bopp, conforman una comisión dedicada a tratar todos los temas relacionados al pago de horas extra al interior del municipio; a fin que pueda cumplir con su función y disponibilidad permanente para con los vecinos.

Mesa de trabajo reglamento del concejo: Esta comisión, que reunió al concejo en diferentes oportunidades, realizó un profundo estudio de actualización y modernización del reglamento del Concejo Municipal, conforme a las necesidades actuales.

En mayo de 2022, asumió la Presidencia de la comisión de Cultura, Recreación y Deporte, donde además de asistir y colaborar en la ejecución de las diferentes actividades culturales de la comuna, se lograron grandes beneficios para la comuna, como por ejemplo el acuerdo de colaboración con el Teatro Municipal de Santiago, que logró un nivel histórico de contraprestaciones para la Municipalidad de Las Condes en materia cultural. Realizó comisiones

con el objetivo de conocer y analizar los KPI'S de la Corporación Cultural a fin de optimizar sus objetivos y operaciones. Sostuvo reuniones de trabajo junto a los vecinos para conocer sus opiniones y proyectos en materia cultural para la municipalidad. Impulsó la creación de un espacio en las redes sociales de la municipalidad donde se anuncien de forma consolidada todos los eventos relacionados con la Cultura, la Recreación y el Deporte que realiza la municipalidad semanalmente. Sostuvo reuniones con los diferentes estamentos y direcciones como la DECOM, Corporación Cultural y el Teatro Municipal, para conocer su funcionamiento, objetivos y proyectos a fin de colaborar en sus actividades y llevar de la mejor marea la cultura a todos los vecinos de la comuna.

Estudio Proyecto de Ley: Para la modificación de la escala única de sueldos municipales, equiparándola al resto del sistema estatal, a fin que garantice el bienestar de los funcionarios municipales y el desarrollo equitativo de la carrera funcionaria.

Estudio Proyecto de Ley: Que termine con la facultad de los concejales de fijarse ellos mismos su propia dieta, que permita un sistema transparente, universal y justo respecto de sus ingresos.

LEONARDO PRAT FERNÁNDEZ
Presidente de la Comisión de Gobierno Colaborativo

Fui nombrado concejal desde el 28 de abril del 2022, de Profesión Oficial de Ejército en retiro, con título de Ingeniero Geógrafo, con un Magister en Administración de Empresas en la Universidad Adolfo Ibáñez y actualmente pequeño empresario en el rubro de las Cafeterías.

Después de un período de conocimiento y conocer en terreno a casi todas las direcciones y edificios municipales, Colegios, Cesfam, etc., me he dedicado principalmente a conformar equipos de trabajo, en diferentes áreas de interés, que son tanto, para el vecino, como para el municipio, aportando desde su perspectiva, experiencia, diversidad, conocimientos y visión de futuro, al desarrollo de una comuna que se pueda proyectar, como una de las más avanzadas y tecnológicas en los diferentes quehaceres y servicios que presta a la comunidad.

Mis pretensiones son lograr que todos los vecinos de Las Condes, que quieran realizar proyectos puedan interactuar en forma digital e inteligente, a través de plataformas de desarrollo e innovación, crear y sostener una Cartografía comunal actualizada y de precisión, que permita conformar un Map City comunal, con inteligencia artificial, para satisfacer las futuras necesidades habitacionales, de servicios, seguridad, transporte, etc., entre otras cosas.

Junto con lo anterior, estoy empeñado en transformar a Las Condes, en un polo de atracción de Turismo Local, donde se puedan resaltar las cualidades y ventajas comparativas, con que cuenta la municipalidad, en relación a edificios patrimoniales, embajadas, gran capacidad hotelera, de restaurantes, servicios, actividades outdoors, principalmente el aprovechamiento y explotación de nuestra cordillera, todo enfocado en hacer partícipe a toda la comunidad, que vive y trabaja en una comuna que quiere destacarse y busca ser la mejor en Sudamérica.



LEONARDO PRATT
Comisión de Gobierno
Colaborativo



CONSEJO COMUNAL DE ORGANIZACIONES DE LA SOCIEDAD CIVIL



Consejo Comunal de Organizaciones de la Sociedad Civil

El Cosoc, se constituye como la gran instancia de participación de la sociedad civil, en el proceso de asegurar la participación de la comunidad local en el progreso económico, social y cultural de la comuna. En razón de aquello, se integra de manera pluralista, por cinco estamentos que representan a las fuerzas organizadas de la comunidad: organizaciones comunitarias territoriales; funcionales; de interés público; asociaciones gremiales y organizaciones sindicales; entidades relevantes para el progreso económico y social de la comuna.

Es presidido por la alcaldesa, Daniela Peñaloza Ramos y entre sus 30 miembros se ha designado un directorio integrado su vicepresidente don José María Eyzaguirre García de la Huerta y cinco directores, uno por cada estamento, quienes en orden de prelación son: Antonio Gutiérrez Prieto por el Estamento Asociaciones Gremiales y Organizaciones Sindicales; Jaime Figueroa Unzueta por el Estamento Organizaciones Comunitarias Territoriales; Sergio Huidobro Corbet por el Estamento Entidades Relevantes; Nadia Serrano Valencia por el Estamento Organizaciones de interés Público; Francesca Gorrini Tesser por el Estamento Organizaciones Comunitarias Funcionales. Los consejeros permanecen en sus cargos por cuatro años, pudiendo ser reelectos. Su ministro de fe es el Secretario Municipal, Sr. Jorge Vergara Gómez.

Durante el año 2022, el Cosoc sostuvo la periodicidad de sus sesiones mediante reuniones por sistema telemático, mantenido entonces una reunión al mes, el segundo martes de cada mes, salvo su receso en el mes de febrero.

Todas las actas de sus sesiones pueden revisarse en:

<https://lascondes.cl/municipalidad/cosoc/um-cosoc/sesiones-2022.html>

En enero de cada año, el vicepresidente rinde cuenta de la gestión anual realizada por este cuerpo, misma que puede revisarse en www.lascondes.cl: [Actas 2021](#) y [Actas 2022](#)

https://www.lascondes.cl/descargas/municipalidad/consejo_economico/actas/2021/CUENTA-COSOC-2021.pdf

https://archivos.lascondes.cl/descargas/municipalidad/consejo_economico/actas/2022/CUENTA-COSOC-2022.pdf

Integrantes Cosoc 2021-2024:

Desde su instalación en enero de 2021, el Cosoc solo ha experimentado tres cambios en su integración:

Diciembre 2021, Estamento Organizaciones Comunitarias Funcionales, con la renuncia de la Sra. Irlanda Valenzuela Valenzuela, representante de la Unión Comunal de Adultos Mayores y la asunción al cargo de don Gabriel Zeballos Romero, representando al Centro de Seguridad Vecinal San Carlos de Apoquindo.

Septiembre 2022, Estamento Organizaciones Comunitarias Territoriales, con la renuncia de la Sra. Alejandra Alonso Ilardi, representante de la Junta de Vecinos Los Volcanes y la asunción al cargo de la Sra. Lilian Ortiz Ávila, representando a la Junta de Vecinos La Castilla.

Enero 2023, Estamento Organizaciones de interés Público, con la renuncia del Sr. Luis Fontecilla Meléndez, representante de la Junta de Vecinos Jardines de la Villa Vital Apoquindo y la asunción al cargo de la Sra. Consuelo Sanhueza Dueñas, representando a ONG Pro Joven.



Integrantes COSOC:

ESTAMENTO ENTIDADES RELEVANTES EN EL PROGRESO ECONÓMICO, SOCIAL Y CULTURAL DE LA COMUNA

Titulares:

José María Eyzaguirre García de la Huerta: por Claro y Compañía;

Nicolás Trujillo Valenzuela: por Centro de Aprendizaje Matemático Langley

Andrés Young Barrueto: por Chilefilms SpA;

Marianne Stein Calderón: por Universidad del Desarrollo

Sergio Huidobro Corbet: por Club El Golf 50;

Lorenzo Solano Pérez: por Hotel Mandarin Oriental, Santiago.

ESTAMENTO ORGANIZACIONES GREMIALES Y ORGANIZACIONES SINDICALES

Titulares:

Antonio Gutiérrez Prieto: por Chile Neumáticos, A.G.

María Carolina Rodríguez Pinochet: por Cámara de Comercio, Turismo y Cultura Pueblito Los Dominicos A.G.

Felipe Cádiz Bouch: por Cámara Chilena de la Construcción, A.G.

ESTAMENTO ORGANIZACIONES COMUNITARIAS TERRITORIALES

Titulares:

Claudio Kerravicic Betancourt: por Junta de Vecinos Bilbao Duqueco

Leonor Cabrera Baez: por Junta de Vecinos Colon 8000;

Ruth Chávez Dotte: por Junta de Vecinos Las Condesas 5;

María Angélica Ortiz Sobarzo: por Junta de Vecinos Villa Manuel Rodríguez;

Jaime Figueroa Unzueta: por Junta de Vecinos Los Almendros;

Mónica Gana Valladares: por Junta de Vecinos Roncesvalles;

Gertrud Stehr Hott: por Junta de Vecinos La Gloria;

Harold Fritz Balzer: por Junta de Vecinos Portal Los Dominicos.

Lilian Ortiz Ávila: por Junta de Vecinos La Castilla

ESTAMENTO ORGANIZACIONES COMUNITARIAS FUNCIONALES

Titulares:

Wilfrida Ojeda Arango: por Club Adulto Mayor Fe y Esperanza

María Patricia Fuentes Muñoz: por Centro de Innovación Adultos Mayores

Betania Fernández-Niño Gallardo: por Club Deportivo Boxeo Marcial Internacional

Francesca Gorrini Tesser: por Club Deportivo Rafael Sotomayor

Juan Pérez García: por Club de Adulto Mayor Corazones de Jesús

Gabriel Zeballos Romero: por Centro de Seguridad Vecinal San Carlos de Apoquindo

ESTAMENTO ORGANIZACIONES DE INTERÉS PÚBLICO

Titulares:

Mireya Pérez Rojas: por Junta de Vecinos Renacimiento Italiano

María Eugenia Cuadra Lainez: por Junta de Vecinos Parque Los Dominicos

Nadia Serrano Valencia: por Junta de Vecinos Santa Roda de Apoquindo;

Santiago Torrejón Silva: por Junta de Vecinos Horizontes de Apoquindo;



Carmen Gloria Sanhueza Dueñas: por Centro Juvenil Avanza Las Condes.
Consuelo Sanhueza Dueñas: por ONG Pro Joven

ENTIDADES RELEVANTES



José María Eyzaguirre



Sergio Huldobro



Andrés Young



Marianne Stein



Nicolás Trujillo



Lorenzo Solano

ASOCIACIONES GREMIALES Y ORGANIZACIONES SINDICALES



Antonio Gutiérrez



María Carolina Rodríguez



Felipe Cádiz

ORGANIZACIONES COMUNITARIAS TERRITORIALES



Jaime Figueroa



Claudio Kerravíic



Leonor Cabrera



Ruth Chávez



María Angélica ortiz



Mónica Gana



Gertrud Stehr



Haroldoo Fritz



Lilian Ortiz Ávila



ORGANIZACIONES COMUNITARIAS FUNCIONALES



Francesca Gorrini



Wilfrida Ojeda



María Patricia Fuentes



Betania
Fernández-Niño



Juan Pérez



Gabriel Zaballos
Romero

ORGANIZACIONES DE INTERÉS PÚBLICO



Nadia Serrano



Mireya Pérez



María Eugenia Cuadra



Santiago Torrejón



Carmen Gloria
Sanhuesa



Consuelo Sanhuesa
Dueñas

CONSEJO COMUNAL DE SEGURIDAD PÚBLICA



Consejo Comunal de Seguridad Pública

En Consejo Comunal de Seguridad Pública (CCSP) de Las Condes es el órgano consultivo del alcalde en materia de seguridad pública comunal y es además una instancia de coordinación de las instituciones a nivel local, según lo establecido en la Ley 20.965 del Ministerio del Interior y Seguridad Pública.

Estas instancias de coordinación mensual, presididas por la Alcaldesa, son integradas por el Director de Seguridad Pública como secretario ejecutivo, el gobernador o un funcionario que se designe; dos concejales elegidos por el Concejo Municipal; un oficial o suboficial de Orden y Seguridad de Carabineros; un oficial de la PDI; un fiscal del Ministerio Público; dos representantes del Consejo Comunal de Organizaciones de la Sociedad Civil; un representante de Gendarmería de Chile; un representante del Servicio Nacional de Menores (Sename); y un representante del Servicio Nacional para la Prevención y Rehabilitación de Drogas y Alcohol (Senda).

Entre sus funciones se encuentran:

- Efectuar el diagnóstico del estado de situación de la comuna en materia de seguridad pública. El consejo deberá asesorar al alcalde en la priorización de las acciones que deberán realizarse en la comuna.
- Suministrar a través de sus integrantes los antecedentes e información necesarios de las instituciones que representan y entregar opinión al alcalde para la elaboración del plan comunal de seguridad pública.
- Emitir opinión respecto de las ordenanzas sobre convivencia vecinal y seguridad pública comunal.
- Efectuar el seguimiento y monitoreo de las medidas contempladas en el plan comunal de seguridad pública.
Si las instituciones no cumplen los compromisos, el alcalde deberá oficiar de dicho incumplimiento al superior de la respectiva institución y a la Subsecretaría de Prevención del Delito.
- Dar su opinión y apoyo técnico a los proyectos y acciones que se desarrollen en el marco del plan comunal de seguridad pública.
- Constituirse en instancia de coordinación comunal, en materias de seguridad pública, de la municipalidad, el Ministerio del Interior y Seguridad Pública, las Fuerzas de Orden y Seguridad Pública y el Ministerio Público y demás miembros del consejo.
- Emitir opinión sobre las materias de su competencia, a petición del alcalde, del concejo municipal o del consejo de organizaciones de la sociedad civil.
- Realizar observaciones al plan comunal de seguridad pública que elabore el alcalde, previo a su presentación ante el concejo municipal.
- Proponer medidas, acciones, objetivos y mecanismos de control de gestión, en el ámbito de sus respectivas competencias, los que deberán ser coherentes con las directrices de las respectivas instituciones.
- Cumplir las demás funciones determinadas por la ley.



Durante el año 2022 se realizaron 12 Consejos Comunales de Seguridad Pública, con un alto porcentaje de asistencia de la mayoría de sus integrantes.

INTEGRANTES DEL CONSEJO COMUNAL DE SEGURIDAD PÚBLICA (Artículo 104 B, Ley 20.965)	% Asistencia (12 CCSP año 2022)
Directora de Seguridad Pública	100%
17° Comisaría de Las Condes	75%
47° Comisaría de Los Dominicos	100%
PDI - Brigada Investigadora de Robos Oriente (BIRO)	100%
Fiscalía Local de Las Condes	100%
Concejales elegidos por el Concejo Municipal	100%
Representantes del Consejo Comunal de Organizaciones de la Sociedad Civil (COSOC)	100%
Gendarmería de Chile	50%
Representante de la Gobernación	50%
SENDA	66%
SENAME	0%
Participaron también representantes de Intendencia; Delegación Presidencial Regional, Programa Observatorio DSP; Unidad de Evidencia Digital y Análisis Delictual; Centro de Integración Social Conecta; Unión Comunal de Juntas de Vecinos de Las Condes; 20° Compañía de Bomberos; CRS Oriente.	

Fuente: Elaboración propia en base a registros internos de Dirección de Seguridad Pública.

Sesiones Consejo Comunal de Seguridad Pública 2022

28 de enero

1. Cifras STOP Carabineros
2. Trabajo de las fiscalías territoriales bajo las nuevas estructuras de gestión de la fiscalía oriente y trabajo coordinado en los municipios.
3. Aumento de robo de vehículos

4 de marzo

1. Cifras STOP Carabineros
2. Reporte de Campaña de Marcación
3. Lanzamiento Campaña Registro de Bicicletas
4. Plan Marzo

1 de abril

1. Cifras Carabineros Primer Semestre
2. Intervención Sector Cuadrante 144
3. Propuesta Plan Comunal de Seguridad Pública

29 de abril

1. Cifras Carabineros
2. Encuesta de Victimización



27 de mayo

1. Cifras de Carabineros
2. Encuesta de Victimización
3. Plan Isidora
4. Campañas focalizadas de prevención

24 de junio

1. Presentación de Carabineros
2. Operación Motochorros
3. Reforzamiento patrullaje aéreo barrios comerciales

29 de julio

1. Cifras Carabineros
2. Fiscalía expone: análisis delictual y la función de los analistas
3. Análisis por aumento de delitos
4. Estrategia Implementada por DSP

26 de agosto

1. Cifras Carabineros
2. Estrategia Encerronas
3. Campaña 18 Seguro

30 de septiembre

1. Cifras Carabineros
2. Campañas de Octubre: Prevención y Cuidado
3. Plan Islandia
4. Centro Conecta: una segunda oportunidad

28 de octubre

1. Cifras Fiscalía Las Condes
2. Cifras Carabineros
3. Campañas de Noviembre: Prevención y Cuidado
4. EDT, para la prevención de conductas en niños, niñas y adolescentes.

25 de noviembre

1. Cifras Carabineros
2. Presentación OS14 de Carabineros
3. Observatorio Intercomunal
4. Plan Navidad Segura

30 de diciembre

1. Cifras Carabineros
2. Cifras BICRIM
3. Convenio Fiscalía
4. Varios





Desarrollo Social



**CUENTA
PÚBLICA**
2023 Las Condes



1. SOCIAL

Dirección de Desarrollo Comunitario DECOM

Departamento de Acción y Asistencia Social

El Departamento Acción y Asistencia Social busca entregar oportunidades de mejoramiento de la calidad de vida a vecinos de la comuna, principalmente en las áreas de salud y vivienda, además de gestionar alternativas de apoyo para personas que se encuentran en situación de calle.

Durante el año 2022, se aumentaron los servicios que entregó el Departamento, en el área de salud a través del Programa Subsidios de Salud, creándose un subsidio que apoya económicamente a vecinos que optan por atenderse en otras instituciones de salud distintas a Nueva Clínica Cordillera. Durante el 2022, el Departamento de Acción y Asistencia Social ejecutó los siguientes Programas:

PROGRAMA SUBSIDIOS DE SALUD:

El Programa Subsidios de Salud busca dar acceso a prestaciones de salud a los vecinos que por saturación del sistema público o por motivos económicos, no pueden optar a una atención de salud oportuna. Este programa subsidió aquellas atenciones y procedimientos realizados en la Nueva Clínica Cordillera, los que se encuentran contenidos dentro de una canasta de prestaciones definidas con valores conocidos y accesibles.

En el año 2022 el municipio generó oportunidades de acceso a prestaciones de salud para un total de 33.420 vecinos y vecinas de Las Condes, financiando un total de 275.198 prestaciones con un costo total de \$4.630.537.019 (ver tabla 1).

Tabla 1: Prestaciones, subsidios y beneficiarios en los períodos 2021 -2022.

SUBSIDIOS	N° Prestaciones 2022	Subsidios otorgados 2022 \$	Usuarios 2022
Salud para Todos	264.623	684.715.416	25.927
Prestaciones en de Emergencias	8.351	2.109.219.078	6.229
Cirugía y Partos	2.025	1.544.121.863	1.163
Tratamiento Integral para la Obesidad	143	203.053.900	69
Fondo de Riesgos e Imprevistos	35	35.464.984	12
Otras Entidades de Salud	21	53.961.778	20
TOTAL	275.198	4.630.537.019	33.420

Fuente: Elaboración propia en base a registros internos Decom



Cirugías y Partos:

Este subsidio se plantea como una actividad curativa para aquellas patologías cuya solución sea quirúrgica, exceptuando los diagnósticos GES, mediante la entrega de subsidios para cirugías o partos. Durante el año 2022, se realizaron 786 cirugías programadas y 15 partos.

Fondo de Riesgo de Imprevistos:

Entrega subsidios para el pago de prestaciones asociadas a gastos médicos y/o quirúrgicos, por eventuales complicaciones médicas que pudiera presentar algún beneficiario de los subsidios vigentes del Programa Subsidios de Salud.

Prestaciones de Emergencia:

Su principal objetivo es facilitar económicamente el acceso a las prestaciones de emergencia a aquellos vecinos que requieran atenciones inmediatas, sin la posibilidad de esperar la agenda de una consulta médica, hospitalización o cirugías, exceptuando diagnósticos Ges o Ley de Urgencia. En el año, 6.229 vecinos de Las Condes pudieron acceder a atenciones de urgencia en la Nueva Clínica Cordillera.

Salud para Todos:

Este subsidio busca hacer accesible económicamente las atenciones de salud, a los vecinos de Las Condes y sus grupos familiares, en todas las consultas, incluidas las especialidades, exámenes de laboratorio, radiografía, procedimientos diagnósticos y otros de similares características, disponibles en Nueva Clínica Cordillera a precios preferenciales. En total, se entregaron 264.623 prestaciones durante el año 2022, beneficiando a 25.927 vecinos.

Tratamiento Integral para la Obesidad:

Ofrece un tratamiento multidisciplinario e integral a aquellos vecinos de Las Condes que presenten problemas de obesidad, en el que los pacientes son evaluados y tratados por profesionales de las distintas áreas de la Salud.

Además, cuando la persona ha cumplido con el proceso de tratamiento médico, los profesionales tratantes pueden autorizar y derivar a una cirugía bariátrica que contará con un subsidio municipal. El total de operados durante el año 2022, a través de este subsidio, fueron 67 vecinos.

Otras Entidades de Salud:

Este beneficio que implementa la municipalidad consiste en la entrega de un subsidio para prestaciones asociadas a gastos médicos y/o quirúrgicos realizadas o por realizar en otras entidades de salud distintas a Nueva Clínica Cordillera. 20 personas obtuvieron el beneficio el año 2022 y se entregaron 21 prestaciones.

Programa Apoyo Psicosocial para Personas en Situación de Calle El Programa Apoyo Psicosocial para las Personas en Situación de Calle, que se desarrolla en colaboración con la Corporación Moviliza desde el año 2012 a la fecha, tiene como objetivo atender a hombres y mujeres entre 18 y 59 años principalmente, que se encuentren en situación de calle dentro de la comuna de Las Condes.

La atención señalada se ejecuta a través de acciones que les permitan a las personas en



situación de calle, dar pasos para salir de esa condición.

Los profesionales ejecutores del programa han brindado durante el año 2022 atención a 384 personas, las cuales han recibido entre otros apoyos, orientaciones, atención con profesionales, prestaciones en el albergue o casa de acogida.

Por otra parte, la comuna implementa un albergue de emergencia en temporada invernal, donde se brinda apoyo en prestaciones básicas como alojamiento u/o habitabilidad, alimentos, atención en salud mental (contención, intervención y manejo de crisis), higiene, abrigo, Asistente Social, Psicólogos, Terapeuta Ocupacional, técnico en Rehabilitación, coordinación con Cesfam para atención de enfermeras y médicos, a personas en situación de calle, con consumo de alcohol o drogas, pero que tienen la esperanza de salir de ese estado.

Cabe destacar que en este dispositivo de emergencia trabajan profesionales que entregan un servicio integrado con apoyo socio emocional, vinculación con la comunidad y promoción del desarrollo ocupacional. Solo en el año 2022 se entregaron un total de 12.540 prestaciones distintas.

Para materializar dicha rehabilitación/reinserción, la Municipalidad cuenta con la **Casa de Acogida Social** para personas en situación de calle, la cual se inauguró a fines del año 2017, que es el componente base en el proceso de intervención, dando el usuario un salto desde la gestión de la calle, a la potenciación de habilidades para la vida independiente de las personas. Esta casa cuenta con capacidad para 14 personas, 12 hombres y 2 mujeres.

El proceso de superación de la situación de calle, que se gestiona con la Corporación Moviliza, se desarrolla vinculando a quienes aceptan la ayuda con el equipo psicosocial, elaborando Planes de Intervención Individuales e integrales, basados en la caracterización diagnóstica de cada uno de los participantes.

Vivienda Las Condes

El objetivo de este programa es asesorar a los vecinos de la comuna en la gestión habitacional, propiciando el acceso a una vivienda adecuada y al mejoramiento de éstas. Durante el año, 1.356 personas solicitaron información sobre los diferentes subsidios habitacionales estatales y programas de vivienda local.

Durante el año, 143 familias postularon, a través de SERVIU Metropolitano, a los llamados a subsidios de adquisición de vivienda, tanto para familias vulnerables como para clase media.

Por otro lado, según la base del Registro Social de Hogares a septiembre 2022, existen en la comuna 34.736 personas que viven en condición de allegados. Para responder a esta demanda, la municipalidad ha trabajado en los últimos 15 años en la elaboración de Proyectos Habitacionales que respondan a las necesidades de los vecinos de la comuna, creando proyectos de construcción en terrenos propios: Condominio Bosque la Villa, Condominios Las Condesas I-IV y Condesas V.

Finalmente, el 18 de enero del 2023, se entrega el Proyecto de Integración Social Rotonda Atenas, que beneficia a 85 familias, con un total de 290 personas, quienes superarán la situación de allegamiento y/o hacinamiento en la que viven.



Departamento del Adulto Mayor

El país y, en particular, la comuna de Las Condes se encuentra en un acelerado camino hacia el envejecimiento. En base a las estadísticas obtenidas a partir del Censo 2017, la población adulta mayor representa al 17% de los habitantes del territorio nacional. Se proyecta, además, que para el año 2025 los mayores de 60 superarán a la población menor de 15 años. A su vez, la comuna presenta una proyección total aproximada de 338.541 habitantes, de los cuales el 22,5% corresponde a personas adulto mayor, cifra superior al promedio nacional.

Al ahondar en las características específicas que tiene esta población, del total de personas mayores de 60 o más años que viven en la comuna, 16.590 tiene 80 o más años, equivalente al 21,7% de las personas de tercera edad. Esto representa importantes desafíos para el municipio debido a las necesidades específicas requeridas por este segmento, siendo aún más relevante para aquellos que viven solos o se encuentran en condiciones avanzadas de dependencia funcional y cognitiva.

La pandemia sanitaria y las medidas de confinamiento asociadas provocaron diversos efectos negativos en la población, afectando especialmente a las personas mayores. Dichos efectos a la fecha aún se observan y se expresan en una reducción o inactividad física y sus implicancias en problemas de sueño, insomnio y somnolencia; aumento del deterioro cognitivo por haber dejado de realizar actividades de estimulación cognitiva, talleres, terapias grupales, voluntariado y asociaciones; afectación del estado emocional y anímico, con un aumento de la sintomatología depresiva; falta de contacto con red social y soledad, entre otros.

En este contexto, el Departamento del Adulto Mayor ha seguido readaptando y reorganizando su oferta programática retomando desde el año 2022 actividades presenciales tales como talleres, actividad física al aire libre, actividades turísticas, recreativas, culturales y sociales. Destacan los clubes de adultos mayores de la comuna que han reanudado sus actividades. Para lo anterior, durante el año 2022 se dispuso de los siguientes Programas y subprogramas para la gestión de beneficios.

Programa el Buen Envejecer

Las personas mayores presentan un aumento en su morbilidad, una reducción de sus senso-percepciones, en conjunto a un declive físico y cognitivo, lo cual conlleva una progresiva pérdida de su funcionalidad.

Conforme avanzan los años, el estilo de vida de cada individuo, su educación, alimentación y redes de apoyo, nos entregan indicios fisiológicos del estado de salud de los sujetos, su expectativa y calidad de vida. Tradicionalmente, la concepción predominante a nivel programático ha sido la construcción de la vejez como una etapa de carencias de todo tipo: económicas, físicas y sociales.

Dado esto, se vuelve necesario desarrollar estrategias para mejorar la calidad de vida de la población adulto mayor. En este contexto, el Departamento del Adulto Mayor atiende las necesidades de este grupo etario, abordándolas en las distintas etapas del proceso de envejecimiento, mediante la ejecución del Programa El buen envejecer.

Envejecimiento Activo

Se promueve el envejecimiento activo generando una oferta programática y de servicios que abordan diversas áreas que lo favorezcan, entre los que se pueden señalar talleres presenciales y online en áreas de actividad física, artística, conocimiento y desarrollo personal, como asimismo actividades educativas, artísticas, culturales, turísticas, sociales y de celebración.



- Dichos servicios se ponen a disposición de los vecinos adultos mayores en:
- Círculos de Encuentro del Adulto Mayor, que son recintos especialmente habilitados para el desarrollo de actividades de desarrollo. Se cuenta con 3 recintos.
- Organizaciones de adultos mayores con el objeto de reforzar la asociatividad, para la ampliación de sus redes afectivas y sociales.
- Recintos municipales
- Sedes de Juntas de Vecinos
- Plataforma digital



En relación con lo señalado, se informa la siguiente gestión correspondiente al año 2022:

- 449 talleres y servicios al aire libre implementados bajo modalidad presencial y online, registrando 5871 inscritos. Estos se desarrollaron en Círculos de Encuentro, clubes de adulto mayor, plazas de la comuna y modalidad online.
- 6.217 participantes en actividades educativas, artísticas, culturales, turísticas, sociales y de celebración, tales como paseos por el día a diversos destinos, celebración Pasamos Agosto y Fiestas Patrias, ciclos de cine, tardes culturales en teatro municipal de la comuna, ciclos de conferencias, charlas de autocuidado y Kermesse.
- 2.200 cajas de alimentos y otros presentes de navidad fueron entregadas a socios de Clubes de Adulto Mayor.
- 4.366 adultos mayores autovalentes recibieron atención social
- 185 adultos mayores autovalentes fueron apoyados con capacitación para apoyar sus emprendimientos o labores de servicio a la comunidad, que promueven su vigencia y les permiten complementar ingresos al recibir un subsidio.

Atención Integral al Adulto Mayor Frágil

Se promueve la atención integral al adulto mayor que cuenta con escasas redes de apoyo o cuyas redes de apoyo son poco efectivas, con el propósito de promover la mantención y/o mejoramiento de sus capacidades funcionales físicas, cognitivas y psicosociales como asimismo brindar acompañamiento, aliviar la carga de cuidadores y/o familiares estresados y entregar herramientas a las familias para abordar de mejor forma las etapas del envejecimiento.

Se pone a disposición de los vecinos de la comuna 4 servicios que abordan esta área:

- Centros de Día del Adulto Mayor: 3 recintos habilitados en los que se entrega a los adultos mayores atención multidisciplinaria por parte de un equipo conformado por: Psicólogos, kinesiólogos, terapeutas ocupacionales, TENS y nutricionista.
- Teleasistencia: dispositivo electrónico de asistencia que permite brindar un acompañamiento, monitoreo y apoyo constante a adultos mayores que viven solos o en compañía de otra persona mayor del mismo tramo etario y que presenten condiciones cognitivas normales y dependencia física leve o moderada.
- Brigada: Acompañamiento telefónico que busca generar un contacto periódico con vecinos de 60 años y más, que viven solos o acompañados de otra persona mayor del mismo tramo



etario, a fin de generar un seguimiento y acompañamiento permanente y, en los casos que sea pertinente, vincularlos a programas y/o redes sociales que mejoren su calidad de vida.

- Voluntario: adultos mayores y otros voluntarios realizan acompañamiento presencial o telefónico a personas en condición de fragilidad. Reciben capacitación y apoyo psicosocial de parte de profesional del Depto.



En relación con lo señalado, se informa la siguiente gestión correspondiente al año 2022:

- 737 adultos mayores reciben atención multidisciplinaria en forma permanente en Centros de Día y modalidad online.
- 127 sesiones de acompañamiento al adulto Mayor y su familia en Centros de Día
- 188 adultos mayores y familia cuentan con seguimiento telefónico permanente y reciben material de estimulación por parte de personal de Centros de Día
- 4 jornadas de capacitación en temas de Gerontología y Geriatría realizadas en Centros de Día, con 220 participantes.
- 300 sesiones vía Zoom, modalidad grupal, realizadas por kinesiólogos y terapeutas ocupacionales dirigidas a usuarios de Centros de Día. Se fomenta paralelamente la asistencia presencial.
- 529 adultos mayores beneficiados con dispositivo de teleasistencia.
- 1870 adultos mayores fueron acompañados por servicio Brigada.
- 61 adultos mayores y otros voluntarios acompañaron a adultos mayores frágiles de la comuna, recibiendo apoyo psicosocial, capacitación y material educativo por parte del Depto.

Apoyo al Adulto Mayor Vulnerable

Se facilita apoyo en cuidados domiciliarios a quienes se dedican permanentemente a cuidar a un familiar adulto mayor con dependencia física o cognitiva severa.

Para ello se pone a disposición de los vecinos de la comuna los siguientes servicios:

- **Servicio de Cuidadores a domicilio "El Respiro"**: a través de esta iniciativa, el municipio ofrece las labores de un cuidador para que vecinos dedicados permanentemente a cuidar a un familiar adulto mayor por carecer de recursos económicos y redes de apoyo, recuperen espacios de autocuidado, esparcimiento y distracción. Contempla 2 turnos semanales de 6 horas cada uno.
- **Orientación y acompañamiento sociosanitario**: abordado por una terapeuta ocupacional, trabajadora social y técnico en enfermería.
- **Entrega de GPS a adultos mayores** con deterioro cognitivo avanzado, para geolocalización por parte del familiar a cargo.



En relación con lo señalado, se informa la siguiente gestión correspondiente al año 2022:

- 135 personas mayores fueron atendidas por el servicio de cuidadores a domicilio.

- 135 cuidadores informales fueron capacitados vía online por el equipo multidisciplinario sobre temas de autocuidado y cuidados para el adulto mayor.
- 399 personas recibieron orientaciones sociosanitarias.
- 36 adultos mayores cuentan con dispositivo GPS.

PROGRAMA TRANSFERENCIAS A PERSONAS:

Subsidios Departamento del Adulto Mayor

El fenómeno del envejecimiento poblacional se vuelve crítico a la hora de analizar las características socioeconómicas que enfrentan las personas mayores debido a, principalmente, la disminución de los recursos a partir del abandono del mercado laboral y a la presencia de necesidades propias del curso de la vida, especialmente en temas de salud.

En consecuencia, es de suma importancia analizar la situación de las pensiones y jubilaciones ya que, en la mayoría de las ocasiones, representan el único ingreso económico para los adultos mayores. En Chile, el diagnóstico es claro: existe una parte importante de la población que no tendría ahorros suficientes para el financiamiento de su vejez. Esto se debe principalmente a la baja densidad de cotizaciones que se explica, en parte, por el trabajo independiente y la informalidad en el mercado laboral. En el caso de las mujeres, la participación en el mercado laboral es especialmente baja, afectando negativamente sus pensiones.

A partir de ahí, se vuelve fundamental contar con medidas que ayuden a sobrellevar la realidad que están teniendo las personas mayores de Las Condes. Como se mencionó, se vislumbran importantes carencias vinculadas a la alimentación, salud, transporte, llegando incluso a afectar la seguridad asociada a la habitabilidad de sus hogares. Como una forma de contribuir a su bienestar, se entregan subsidios y recursos asistenciales para apoyar al presupuesto familiar del adulto mayor, buscando, a través de este aporte en recursos económicos, contribuir a mejorar la calidad de vida de este grupo etario.

Se informa la siguiente gestión de subsidios correspondiente al año 2022:

- **Subsidio para el pago de cuidadoras(es) o Establecimientos de Larga Estadía para adultos mayores**, enfocado en dar protección a adultos mayores que se encuentran en condición de abandono, sean víctimas de violencia intrafamiliar y/o no cuenten con redes de apoyo afectivas que se hagan cargo de sus cuidados o quehaceres de la vida diaria, dada la carencia de recursos económicos para el pago de estos servicios.

326 personas recibieron subsidios para este efecto, que oscilaron entre \$100.000 y \$400.000 dependiendo del estado de necesidad del vecino.

- **Subsidio entregado a los adultos mayores en situación de vulnerabilidad económica** a cambio de labores de servicio comunitario y/o emprendimiento, cuyo objetivo es promover la vigencia y bienestar social/económico de las personas mayores, a través de la entrega mensual de un subsidio económico a cambio de la realización de actividades diversas en espacios comunitarios o de emprendimiento. **160 personas beneficiadas con el subsidio mensual de \$100.000.-**

- **Subsidio para cubrir gastos asociados al incremento de los impuestos territoriales de los adultos mayores**, cuyo objetivo es apoyar en el gasto por pago de contribuciones, a quienes



experimentan alza según último revalúo de bienes raíces no agrícolas, aplicado por SII. **749 adultos mayores fueron beneficiados con subsidios que fluctuaron entre \$10.000 y \$1.000.000.-**

- **Subsidio económico entregado a adultos mayores para regularizar deuda por no pago de impuesto territorial**, cuyo objetivo es apoyar a quienes han tenido dificultades para cubrir el pago de contribuciones, arriesgando en algunos casos la pérdida de su vivienda.

94 adultos mayores fueron beneficiados con subsidios que fluctuaron entre \$290.000 y \$4.500.000.-

- **Subsidio entregado a adultos mayores para cubrir gastos en transporte público**, cuyo objetivo es facilitar el acceso de personas mayores al transporte público a fin de mantener o mejorar el nivel de vinculación con su red de apoyo familiar y/o institucional. **643 personas fueron beneficiadas con un subsidio mensual de \$10.000, monto que debe ser cargado por el beneficiario en su tarjeta bip personalizada.**

- **Subsidio para cubrir gastos de aseo intradomiciliario**, cuyo objetivo es mejorar las condiciones sanitarias a adultos mayores en condición de extrema vulnerabilidad, detectados por el equipo del Depto. **3 personas fueron beneficiadas con este subsidio que fluctuó entre \$100.000 y \$200.000.-**

- **Subsidio económico para voluntarios**, destinado a gastos de traslado u otras actividades derivadas de la atención a los AM frágiles. 29 voluntarios adultos mayores recibieron un subsidio económico mensual de \$25.000 para ser destinado a actividades que realizaban con los adultos mayores frágiles que acompañaban, ejemplo: traslado a exámenes, aporte en alimentos, pañales u otros según necesidad.

- **Subsidio para cubrir gastos de comida preparada**, destinado a personas con altos niveles de vulnerabilidad, cuyo objetivo es proveer de alimentación a personas sin redes de apoyo y cuyas condiciones físicas y cognitivas les dificulta preparar su alimentación. **34 personas fueron beneficiadas con subsidio mensual de \$90.000.-**

- **Apoyo alimenticio para adultos mayores en situación de vulnerabilidad**, cuyo objetivo es aportar con alimentos no perecibles a quienes por falta de recursos económicos y escasas redes de apoyo no pueden cubrir esta necesidad. **550 adultos mayores fueron beneficiados mensualmente con una caja de alimentos.**

- **Devolución de dinero utilizado para el pago de derechos de aseo**, cuyo objetivo es que adultos mayores que pagan contribuciones por la vivienda en que residen, recuperen los montos anuales pagados por concepto de derechos de aseo, con la finalidad que complementen sus ingresos. **7221 vecinos adultos mayores recibieron este beneficio que asciende a \$91.918.-**



Departamento de Deportes

Su objetivo es promover la práctica deportiva y el desarrollo de actividades físicas y recreativas en los vecinos y vecinas de la comuna, mediante la implementación de actividades físicas, clases, escuelas, talleres deportivos y eventos. El desarrollo de dichas actividades conlleva una serie de beneficios- tanto a nivel físico como mental- en la comunidad.

Actividades destacadas año 2022:

En el mes de enero con aforos limitados volvieron las actividades deportivas, el **Programa Las Condes Camp** con 4 sedes repartidas estratégicamente en la comuna (XXXX), logró la participación de 646 niños y niñas. Además, se implementaron 22 talleres presenciales de veranos, contando con 601 vecinos inscritos y en la plataforma online Campus Las Condes se dispuso de 25 talleres con un total de 230 vecinos inscritos.

Las actividades de **Zumba** realizadas al aire libre en el Parque Araucano los días martes, jueves y sábados del mes de enero, contaron con una participación promedio de 70 vecinos por día lograron atender alrededor de 840 personas.

Por su parte, la **piscina municipal** comenzó a funcionar con aforo limitado, contabilizando durante el periodo diciembre - febrero más de 4.000 usuarios, finalmente, la Playa Anakena, tuvo una asistencia durante el periodo estival diciembre - febrero de más de 2.000 vecinos.

Desde marzo a noviembre se llevaron a cabo **106 talleres en la modalidad online**, en los cuales se inscribieron 934 vecinos y vecinas de la comuna. Conjuntamente volvieron los talleres presenciales con aforo limitado ofertando 140 talleres con una participación de 1.686 vecinos, vecinas, niñas y niños de la comuna.

El **Programa "Tu Plaza tu Gimnasio"**, contempla el gimnasio comunal del Parque Araucano, plazas funcionales (con disciplinas de entrenamiento funcional, entrenamiento en suspensión, yoga y polideportivo), la Zumba Entretenida y la Plaza del Deporte, todas actividades gratuitas al aire libre y sin inscripción.

El **Gimnasio Comunal Parque Araucano** en el periodo enero - diciembre realizó más de 10.000 atenciones.

Las Plazas Funcionales, en el periodo enero - diciembre implementó en 20 plazas las disciplinas de entrenamiento funcional, entrenamiento en suspensión, yoga y polideportivo, llegando a más de 18.000 atenciones durante el año.

La **Zumba Entretenida en el Parque Araucano** de marzo a diciembre, realizó más de 1.200 atenciones.

La **Plaza del Deporte** inaugurada en septiembre de 2022, atendió a más de 2.000 vecinos y vecinas.

La **Campaña Vida Sana**, Actividad Física y Salud con 24 fechas en distintos lugares de la comuna, realizó test preventivos de azúcar en sangre, presión arterial, medición de cintura y composición corporal, junto a tips de entrenamiento y de alimentación saludable, entregando más de 1.200 atenciones.

Se realizaron 3 eventos masivos de cambio de láminas del álbum del mundial de Qatar 2022 en la **"Cambiatón Mundial"**, llegando a tener más de 1.500 personas de todas las edades en el estadio municipal, en cada una de las jornadas.

La actividad **Zumba Night**, una fiesta de baile nocturno realizada el jueves 1 de diciembre contó con la presencia del bailarín Rodrigo Díaz, y logró reunir a más de 1.200 personas en la explanada del parque Los Dominicos.



Otro de los programas fue el de “Apoyo a Deportistas Destacados” y “Apoyo a Folcloristas Destacados”. A través de ellos se subvenciona económicamente a representantes destacados en su quehacer deportivo y raíces culturales de nuestro país. Durante 2022 se apoyaron a 25 deportistas en diferentes disciplinas con un monto total de \$20.233.020 pesos y a 3 bailarines de folclor por un monto total de \$2.130.000 pesos.

Actividades enero y febrero 2023

En el mes de enero de este año, nuestro Programa Las Condes Camp implementada en 4 sedes repartidas en la comuna, volvió a funcionar esta vez sin aforos, esto nos llevó a que participaran 1.091 niños y niñas. Además, se implementaron 47 talleres presenciales de verano, contando con la participación de 800 vecinos.

En las actividades de **Zumba Entretenida** realizada al aire libre en el Parque Araucano los sábados del mes de enero, participaron un promedio de 70 vecinos por día lograron atender alrededor de 280 personas.

El **Gimnasio Comunal Parque Araucano** durante enero y febrero entregó más de 2.200 atenciones. Las Plazas Funcionales, durante enero y febrero se realizaron en 20 plazas de la comuna, incluyendo disciplinas de entrenamiento funcional, entrenamiento en suspensión, yoga y polideportivo con más de 2.700 atenciones. La Plaza del Deporte durante enero y febrero, entregó más de 800 atenciones.

La **piscina municipal** comenzó a funcionar sin aforo, contabilizando durante el periodo diciembre - febrero más de 10.000 usuarios, finalmente, la Playa Anakena, tuvo una asistencia durante el periodo estival diciembre - enero - febrero de más de 6.000 vecinos.



Departamento de Desarrollo Local

El Departamento de Desarrollo Local tiene como objetivo contribuir en mejorar las condiciones socioeconómicas de los vecinos de la comuna, brindando apoyo y preparación a través de planes y programas que permitan satisfacer las demandas de personas en búsqueda de empleo, emprendedores y microempresarios. Esto a través de la generación de capacitaciones y plataformas comerciales, que permitan la vinculación de vecinos, emprendedores y empresas de la comuna.



Existe un segmento de la población comunal que se encuentra desocupado y que, por lo tanto, recurre a diversas redes de apoyo para conseguir un empleo, entre ellas la municipal, constituida por la Oficina de Información Laboral, OMIL. En la mayoría de los casos requieren orientación y actualización respecto al mercado laboral, mejorar sus competencias laborales o prepararse para ingresar por primera vez en el mundo laboral.

Por otro lado, la crisis sanitaria ocasionada por el virus COVID-19, destruyó más de 1,8 millones de empleos durante los meses de mayo-junio de 2020, lo que significó un duro golpe para la población chilena y la economía del país. A pesar que, durante los años 2021 y 2022, se reactivó la economía, a la fecha aún no se alcanzan los niveles de ocupación anteriores a la crisis sanitaria.



Debido a la situación anterior, nacen emprendimientos por necesidad, los cuales corresponden a negocios desarrollados para generar ingresos de manera inmediata, poniendo en marcha una idea de negocios rápidamente, con poca rigurosidad y sin estudiar lo que el mercado

necesita. Por otro lado, según estudio FEN de UNAB 2022, hay una disminución de personas que logran concretar su idea de negocios, debido a la falta de apoyo en conocimiento o recursos.

Frente a las necesidades anteriores, la Municipalidad de Las Condes, a través del Departamento de Desarrollo Local, tiene como objetivo “apoyar a los vecinos de Las Condes para que puedan incorporarse y/o mantenerse vigentes en el mundo laboral de manera dependiente o independiente, a través de la entrega de herramientas, conocimientos y asesorías”, lo cual se realiza a través de **4 subprogramas:**

- 1.Capacitación Laboral:** Entregar herramientas y conocimientos a vecinos para mejorar sus habilidades blandas y técnicas que permitan aumentar la probabilidad de incorporarse, mantenerse o reconvertirse en el mercado laboral, de manera dependiente o independiente.
- 2.Intermediación Laboral:** Intermediar entre la oferta y la demanda de empleo, gestionando procesos que faciliten el acceso de los usuarios a un puesto de trabajo formal.
- 3.Emprendimiento:** Fomentar el desarrollo, sostenibilidad y escalabilidad de iniciativas emprendedoras, según el alcance y necesidades de cada emprendimiento.
- 4.Subprograma Fomento y Apoyo en Empleo:** Favorecer la incorporación al mercado laboral forma de las personas en búsqueda de empleo mediante la entrega de subsidios:

Resultados 2022:

1.378	4.685	893	2.768	9.724
<p>CUPOS FERIAS MERCADO LAS CONDES</p> <p>Espacios de comercialización que aportan para la visualización y venta de los productos de los emprendedores, potenciando la escalabilidad de sus negocios.</p>	<p>ORIENTADOS</p> <p>Orientaciones en elaboración de CV, estrategias de LinkedIn, cómo afrontar una entrevista de trabajo, como iniciar un negocio, Ley de Microempresa Familiar, entre otros.</p>	<p>APOYO ECONÓMICO</p> <p>Apoyo económico para fortalecer o iniciar sus negocios, potenciar sus capacidades y habilidades para el mundo laboral, permanencia en el sistema educacional superior.</p>	<p>CAPACITADOS</p> <p>Conocimientos para iniciar o fortalecer su negocio.</p> <p>Conocimientos en herramientas técnicas y/o habilidades blandas para mantenerse o incorporarse en el mercado laboral.</p>	<p>TOTAL, BENEFICIARIO</p> <p>En búsqueda de trabajo o reconversión laboral, emprendedores que busquen fortalecer o iniciar un negocio, estudiantes de educación superior con dificultad económica para continuar con sus estudios.</p>

Subprograma Intermediación Laboral

La intermediación laboral tiene como objetivo facilitar la relación y/o generar contacto entre las personas en búsqueda de empleo, con las ofertas de trabajo de las diferentes empresas de acuerdo con las necesidades y características de ambos.

Para contribuir en esta línea, la Municipalidad cuenta con una Oficina de Información Laboral (OMIL), que conjuga la programación municipal con el convenio existente con el Servicio Nacional de Capacitación y Empleo, SENCE, del Ministerio del Trabajo y Previsión Social, a través de los siguientes servicios:

1. Publicación de ofertas laborales: Servicio gratuito para empresas y personas en búsqueda empleo, a través de nuestro Portal Laboral (<https://lascondes.omil.cl/>) en el cual se publicaron 2.881 vacantes laborales para diversos cargos tanto a nivel operativo, administrativos, técnicos y profesionales, como también ofertas Inclusivas bajo la Ley 21.015. Se realizaron en total 4.905 postulaciones durante el año 2022.

Por otro lado, se realizaron 16 procesos de reclutamiento masivos presenciales en los Centros Comunitarios de la comuna, donde participaron 33 empresas, con 75 ofertas, recibiendo un total de 577 postulaciones.

2. Orientaciones laborales: Su objetivo es entregar conocimientos y herramientas en temáticas de empleabilidad, para aumentar las posibilidades de inserción laboral, abordando temas como: Marca Personal, Preparación de entrevista, Perfil Laboral, Construcción de Curriculum, Perfil de LinkedIn, entre otros. Durante el año 2022 participaron en este servicio 1.152 personas.

3. Atención a personas en búsqueda de empleo: Servicio en el cual se orienta laboralmente al usuario, enseñando a realizar un Curriculum y postular a través de nuestro portal laboral, como también de otros portales en el mercado. En el año 2022, 1.581 personas fueron atendidas en este formato.



Subprograma Emprendimiento

El programa busca fomentar el desarrollo, la sostenibilidad y escalabilidad de iniciativas emprendedoras, según el alcance y necesidades de cada emprendimiento.

Los acontecimientos experimentados por el país (crisis social y pandemia), provocaron un cambio en la visión de las personas y un reordenamiento del mundo, siendo la autoeficacia el elemento que más se desarrolla ya que está muy asociado con la resiliencia y la perseverancia. Además de una reinención como respuesta a los múltiples retos de supervivencia a los que se enfrenta la comunidad. Debido a esto el emprendimiento se volvió fundamental, para muchas personas que presentaron dificultades para conseguir un trabajo dependiente, que necesitaban aumentar sus ingresos o mantener el emprendimiento familiar.

En apoyo a esta situación es que se desarrollaron diferentes iniciativas de capacitación, financiamiento y principalmente la apertura de nuevas oportunidades de comercialización.

Servicios destacados durante el año 2022:

- **Capacitación y formación:** Se realizaron 17 talleres y 32 charlas, en las cuales participaron 2.222 emprendedores, los cuales recibieron herramientas para iniciar y/o fortalecer su negocio a través de la vinculación de instituciones públicas-privadas. Algunos de los temas trabajados fueron Aprende a gestionar tus finanzas personales, Modelo Canvas, Cómo formalizar mi empresa, Cómo preparar tu stand para una feria, Fortalece tu PYME, entre otros.
- **Reinvéntate:** Ciclo de talleres online que tiene por objetivo impulsar, promover y dar sustentabilidad al crecimiento económico de los negocios, a través de la entrega de capacitación y un capital semilla de hasta \$300.000. Las temáticas de los talleres se relacionaron con modelo de negocios, estrategia de marketing, flujo de caja y fijación de precio.
- El programa contó con 17 talleres, 588 participantes y, en total, se otorgaron \$98.490.000 a través de subsidios.
- **Asesorías y orientaciones:** Se realizaron 1.757 asesorías a vecinos por emprendimiento y microempresa familiar. De ellas, 204 personas recibieron asesoría en las normas relacionadas con el funcionamiento de las microempresas familiares, de las cuales 124 personas efectuaron registro de microempresa familiar para la formalización de su actividad; en tanto 1.429 fueron asesorados en temas de fomento productivo y fueron incorporados a la base de datos del área de emprendedores de la comuna.
- **Fondos Concursables:** Durante el año 2022 se realizaron 4 convocatorias a Fondos Concursables, de las cuales 3 corresponden a Tu idea la hacemos realidad y 1 corresponde al Torneo comunal de emprendimiento "La innovación está en tus manos".

1. Torneo comunal de emprendimiento "La innovación está en tus manos":

Iniciativa realizada de manera anual desde 2015. En esta oportunidad se decidió enfocar en dos líneas de intervención:

- Alternativas de apoyo a las personas mayores que viven solas.
- Alternativas para el ahorro de agua.

Se recibieron 54 proyectos, premiando a seis emprendedores de Las Condes, entregando en total \$23.000.000.



2. Tu idea la hacemos realidad: Esta actividad tiene como objetivo apoyar ideas de negocios generadas por los vecinos y vecinas de la comuna de Las Condes, mediante un aporte económico que les permita iniciar, desarrollar y fortalecer sus ideas para emprender.

La iniciativa entregó un capital de hasta \$2.000.000 por beneficiario, aporte que puede ser destinado a pagar gastos básicos, sueldos, arriendo, publicidad, materia prima, entre otros. En total, se recibieron 218 postulaciones y se benefició a 39 emprendedores de Las Condes, otorgando en total \$47.300.000. Además, se incorporó la posibilidad de poder recibir capacitación con el fin de provocar un mayor impacto de los recursos en su negocio. También se dio la posibilidad que vecinos que no fueron seleccionados, pudieran capacitarse para fortalecer su modelo de negocios, para nuevas postulaciones.

Puntos de comercialización: Se realizaron 97 versiones de la Feria Mercado Las Condes. Estas actividades tienen como objetivo entregar a los participantes la posibilidad de dar a conocer su trabajo y productos ante la comunidad, ampliando de esta manera sus redes de contacto y sus oportunidades de negocio. En total, se crearon 1.378 cupos para emprendedores.

Trabajamos en 10 espacios de comercialización, que aportaron para la visualización y venta de los productos de los emprendedores, potenciando la escalabilidad de sus negocios. Con un monto total de ventas de \$750.258.112 (monto autorreportado por cada emprendedor).

Puntos:

Estadio San Carlos de Apoquindo

Bazar Emprendo

Metro Plaza Egaña

Av. La Plaza

Mall Parque Araucano

Plaza Perú

Parque Juan Pablo II

Parque Los Dominicos

Parque Araucano

Boulevard Rosario Norte

Subprograma de Fomento y Apoyo en Empleo:

El programa busca favorecer la incorporación al mercado laboral forma de las personas en búsqueda de empleo mediante la entrega de subsidios:

1. Subsidios para acceder a coaching laboral, cursos, talleres y capacitaciones.
2. Subsidios para vecinos que estén o hayan estado cesantes.
3. Subsidio para desarrollo y fortalecimiento de negocios.
4. Apoyo económico para iniciar o fortalecer negocios.
5. Subsidios para reactivar o fortalecer la actividad productiva.
6. Aporte económico a ganadores de Torneo de Emprendimiento.
7. Subsidio juvenil para estudiantes de educación superior, no condicionado a labores de servicio a la comunidad.



Dirigido a jóvenes de la comuna de medianos y escasos recursos, que cursan estudios superiores en establecimientos reconocidos por el Estado, institutos o universidades, con el objetivo de disminuir el riesgo de deserción por razones socioeconómicas, otorgándoles un subsidio de \$100.000 mensuales.

Junto con lo anterior, se busca que los jóvenes realicen actividades que los acerquen al mundo laboral y les permitan conocer algunas de las exigencias que les impondrá su desempeño futuro, como el compromiso y el trabajo en equipo. Para ello, se les pide cumplir una cantidad de horas mensuales de apoyo en programas comunitarios, tales como reforzamiento escolar, apoyo en trabajo administrativo, actividades con personas mayores, niños, niñas y adolescentes, entre otros.

Durante el 2022, se benefició a 216 jóvenes, de los cuales un 62.5% son mujeres y un 55% se ubica entre los 20 y 22 años.

Departamento de Discapacidad

La discapacidad es un fenómeno multifactorial que afecta a un 16,7% de la población nacional. La realidad comunal no difiere en gran medida de la cifra antes indicada, reportando un 11,0% de la población comunal que presenta esta condición.

El Departamento de Discapacidad tiene la misión de contribuir a asegurar el derecho a la igualdad de oportunidades de las personas con discapacidad, con el fin de obtener su plena inclusión social, asegurando el disfrute de sus derechos y eliminando cualquier forma de discriminación fundada en la discapacidad, prioritariamente de aquellas que presentan un alto índice de vulnerabilidad.



Durante el periodo 2022, el Departamento de Discapacidad contó con los siguientes programas y subprogramas:

- Apoyo a Personas en Situación de Discapacidad
- Comunidad e inclusión
- Inclusión social para personas con discapacidad
- Programa laboral para personas con discapacidad
- Servicios e intervenciones terapéuticas

Apoyo a personas en situación de discapacidad

El Programa busca atender de manera integral a la población que se encuentre en situación de discapacidad. Cada evaluación compromete la intervención del equipo multidisciplinario para ofertar a cada uno de los servicios que entregamos de manera gratuita a la población. Desde agosto del año 2022 se implementó un nuevo flujo para la atención de los vecinos en situación de discapacidad, lo cual permite dar respuesta de manera oportuna, así como también, generar una ficha de registro única con los antecedentes de cada caso lo que permite y facilita el acceso a la información por parte de los profesionales de manera expedita. Esto logra identificar: ingresos nuevos, reingresos, derivación interna, derivación externa e informe de red.

Estos servicios y prestaciones realizadas se describen a continuación en los siguientes subprogramas:



Comunidad e Inclusión

Este Subprograma tiene como objetivo principal generar estrategias de desarrollo inclusivo con la comunidad, a través de la intervención con las redes territoriales y las PcD. Dentro de las acciones realizadas se encuentra:

Amigos Capacitados

Su objetivo es promover el acceso y participación en la comunidad de personas en situación de discapacidad severa, a través de un proceso de acompañamiento a cargo de una persona con discapacidad capacitada para realizar dicha labor. Dicho Subprograma compromete la intervención multidisciplinaria del equipo (asistente social, terapeuta ocupacional y psicólogo). En total, 18 vecinos de la comuna participaron del programa durante el año 2022, 09 acompañantes y 09 acompañados.



Mesa Comunal

Levantamiento de redes y/o instituciones ligadas al trabajo de personas en situación de discapacidad. La Mesa se realiza una vez al mes desde abril en adelante y participan 16 instituciones de la comuna. Participan y son parte de algunos eventos, así como también se elaboró una guía informativa con las prestaciones que realiza cada institución el cual se pretende difundir durante el 2023.

Focus Group

El Departamento de Discapacidad realiza el primer Focus Group donde participan integrantes de todas las unidades que conforman la dirección de desarrollo comunitario. Durante 5 días se realizaron conversatorios en grupos dirigidos por un moderador donde se levantó información respecto al conocimiento sobre discapacidad, inclusión social, igualdad de oportunidades, discriminación, entre otras, con el objetivo de generar un informe sobre las buenas prácticas en la atención de personas con discapacidad en la DECOM. Participaron 74 funcionarios de las diferentes unidades municipales. El informe se dará a conocer durante el año 2023.

Seminario

Se realiza el 1° Seminario: "Modelo comunitario en discapacidad: desafíos en la formación de los profesionales de la salud", con el objeto de revisar experiencias de formación en temas relativos a discapacidad. Participan representantes de las universidades: San Sebastián, Del Desarrollo y Los Andes, así como también tres instituciones que son parte de la mesa comunal de la discapacidad. Participan 230 personas de manera presencial y vía streaming.

Organización del Primer Diagnóstico Participativo

Con el fin de conocer los requerimientos y necesidades de la comunidad acerca de cómo hacer una comuna más inclusiva, se realiza una estrategia de convocatoria y planificación para llevar a cabo el primer diagnóstico participativo. Esto implicó varias etapas de trabajo como: difusión, invitación presencial y a través de llamado telefónico a más de 500 personas, también requirió



de vinculación con las instituciones que trabajan con personas en situación de discapacidad. Si bien el trabajo estratégico para la ejecución se desarrolló durante el último trimestre del 2022, el evento se realizó el 7 de enero 2023, donde acudieron más de 400 personas. La actividad contó con el apoyo de la Universidad San Sebastián y funcionarios de la Unidad de Gestión Territorial de la Dirección de Desarrollo Comunitarios, quienes al igual que los funcionarios del Departamento de Discapacidad cumplieron la función de ser los moderadores y secretarios técnicos para captar toda la información recopilada. Durante el primer semestre del 2023 se sistematizará la información y se levantará un informe que se dará a conocer a las autoridades y vecinos con el fin de conocer los requerimientos y observaciones que hace la comunidad en pro de una comuna más inclusiva.

a. Inclusión social para personas con discapacidad

El programa Inclusión Social busca contribuir a la generación de una cultura de respeto y resguardo de los derechos de las personas con discapacidad, promoviendo su participación efectiva en la vida cívica, educacional, económica, social, dentro de un marco que garantice los principios de igualdad de oportunidades, corresponsabilidad, respeto a la diversidad, autonomía y diálogo social, que permitan su plena inclusión social.

En el año 2022, 465 personas fueron beneficiadas por el subprograma. De estos, 305 recibieron subsidios escolares, de transporte, laborales; 30 de apoyos en cuidado; 176 personas obtuvieron asesorías legales y 163 personas recibieron asesoría psicológica.

b. Programa laboral para personas con discapacidad

El Programa Laboral tiene como objetivo promover la inclusión y participación socio-laboral de Personas con Discapacidad que vivan en la comuna de Las Condes, favoreciendo el desarrollo de competencias sociolaborales que permitan mejorar su participación en comunidad e inclusión al mundo laboral entre la colaboración del sector público, privado y la sociedad civil.

Talleres Formativos:

Durante el año 2022 se lleva a cabo los talleres formativos; aviario, gastronomía niveles principiantes y avanzados y formación laboral para personas con discapacidad con participación social y laboral restringida.

- **AVIARIO:** Realizado en Parque Araucano y Plaza Perú modalidad presencial, contando con 6 participantes con modalidad de turnos rotativos. En el taller se capacita a los usuarios sobre el cuidado de las aves y los espacios en que estas habitan a través de capacitaciones con Veterinaria experta en aves, junto con monitor de Parque y Terapeuta Ocupacional del Departamento que facilita y acompaña el proceso de adaptación, aprendizaje y desarrollo de competencias específicas que permiten el cuidado de los aviarios en relación a las demandas de cada especie y por otro lado, al fortalecimiento de hábitos sociolaborales que permiten una óptima interacción social y atención en comunidad con vecinos y vecinas respecto a dudas y consultas en el aviario.

- **GASTRONOMÍA:** El propósito del Taller Gastronómico “Dulce Miel” es entregar técnicas y herramientas en el área de la banquetería generando competencias socio-laborales conducentes a una apropiada inclusión sociolaboral, junto con visibilizar y promover en eventos y actividades municipales y comunales los trabajos realizados. Conformado por dos niveles dirigidos hacia los objetivo y tipos de apoyos con los y las participantes:



- **Grupo 1 (PRINCIPIANTES):** Adquirir conocimientos gastronómicos básicos que permitan la correcta preparación de productos de principio a fin, comprendiendo los distintos procesos al interior de una cocina, sus utensilios y dinámica del trabajo en equipo, etc. Asistieron 8 participantes en Casa Encuentro, modalidad presencial, en seguimiento de Terapeuta Ocupacional del Departamento, dirigido por Chef y monitora.

- **Grupo 2 (AVANZADO):** Perfeccionar conocimientos gastronómicos y competencias sociolaborales que potencien sus habilidades en el rubro de la banquetería, tanto en la elaboración de los productos como en el área de servicio de garzonearía en distintos eventos y actividades municipales y comunales en pro en la vinculación con el medio, se busca potencialmente inducir hacia una cooperativa en el rubro, con el fin de generar salida laboral a los y las participantes. Asistieron 13 participantes al Centro Comunitario Diaguitas modalidad presencial, en seguimiento de Terapeuta Ocupacional del Departamento, dirigido por Chef y monitora.

- **FORMACIÓN LABORAL:** Taller a cargo de Terapeuta Ocupacional en modalidad presencial en Centro Comunitario Patricia, conformado por 13 participantes. El objetivo principal de este taller fue el desarrollo y/o estimulación de hábitos y competencias laborales básicas como; seguimiento de instrucciones y órdenes a una tarea encomendada, cumplimiento de horarios, perseverancia en los ritmos de trabajo, conformación de currículum vitae, exploración en simulación de contextos laborales en entrevistas y reconocimiento de cargos operativos y administrativos hacia la preparación para inclusión sociolaboral.

- **INCLUSIÓN SOCIO-LABORAL:** Así mismo, durante el año se potenció la comunicación y generación de redes con fundaciones y empresas que ofrecen capacitaciones y ofertas laborales a personas en situación de discapacidad en el marco de la ley 21.015 de inclusión laboral promulgada con la finalidad de promover una inclusión laboral eficaz de las personas con discapacidad, tanto en el ámbito público como en el privado.

En línea con lo anterior, se contactó y se coordinaron reuniones con empresas y fundaciones, para el trabajo colaborativo en materia de inclusión y/o participación en capacitaciones en distintas áreas de trabajo, con las cuales se fijaron convenios o alianzas de colaboración (algunas en desarrollo), siendo más de 26 instituciones en miras a un trabajo colaborativo.

Fundaciones - convenio

Miradas Compartidas

Best Buddies

Contrabajo

Descúbreme

Alianzas colaborativas

IRV Inclusión

Automóvil club

OTEC Transversal

Corp. Respétame

Avanza Inclusión

Empresas - Alianzas colaborativas:

Cencosud



Inclusión SyS
 Eulen
 Melt Pizza
 Lo Saldes
 Sodexo
 Humannet
 Clínica las Condes
 DBS Beuty
 Claro Chile
 Casa Ideas
 Hospital Dipreca
 Bravo Izquierdo
 Starbucks
 Juan Valdés
 COPEC
 Casa Ideas



Durante el año 2022; 15 personas fueron incluidas laboralmente con sus correspondientes procesos de intermediación laboral y seguimiento en diversas empresas, considerando la transición del enfoque de inclusión sociolaboral, se toman acciones con nuevos lineamientos de trabajo en relación a la “inclusión laboral” a mediados del año.

SERVICIOS	CANTIDAD
Evaluaciones laborales	198
APT (Análisis de puesto de trabajo)	5
Inclusiones laborales	15
Charla de concientización	35
Seguimientos (Presencial - Remoto)	375
Derivaciones (Fundaciones - Desarrollo Local)	67
Casos agudos psicolaboral	22
Asesorías individuales - familiares	185

Todo ello orientado a los requerimientos de las empresas interesadas en dar cumplimiento al 1% de inclusión de personas con discapacidad en su planta de trabajadores, según lo estipulado por la Ley 21.015 denominada “Ley de Cuotas”.

Emprendimiento:

A mediados del año 2022 se promueve el autoempleo como nueva salida laboral para quienes no deseen el rubro formal de la empleabilidad o bien, desde una mirada crítica han sido segregados en relación a sus perfiles empleables con las ofertas inclusivas del mercado. Se busca como objetivo principal promover el desarrollo y la sostenibilidad de espacios laborales no formales tales como: autoempleo y emprendimiento, para ello se inició realizando un:

- Catastro de usuarios inactivos laboralmente



- Evaluación a la persona con discapacidad y sus redes de apoyo.
- Asesorar a las personas con discapacidad que tengan la intención de desarrollar espacios laborales no formales.
- Seguimiento del proceso desde la formación hasta la consolidación, desde un modelo de negocio sustentable.
- Reuniones mensuales hacia la capacitación y conformación de agrupación.
- Espacios de capacitación y de venta y promoción de productos y servicios (ferias de emprendimiento, etc.)



SERVICIOS	CANTIDAD
Emprendedores(as) participantes	29
Reuniones	5
Asesorías individuales	35
Seguimientos	65
Ferias emprendimiento	3
Red vincular (instituciones)	6
Fundaciones Mesa Comunal Emprendimiento	15

VINCULACIÓN CON EL MEDIO
Desarrollo local
Parque Araucano
Open Kennedy
Coaching 12 sentidos
DUOC
Colegio Paul Harris

EVENTOS
1er Encuentro de Inclusión - Desarrollo Local
1º Feria de emprendimiento
2º Feria de emprendimiento
Festival de las Artes - Feria emprendimiento



Servicios e Intervenciones Terapéuticas:

A comienzos del año 2022 se unen bajo una misma coordinación, los Servicios Terapéuticos, los Talleres Recreativos y los Eventos ofrecidos por el Departamento de Discapacidad.

En relación con los Servicios Terapéuticos, su objetivo es promover el bienestar integral de las personas con discapacidad mediante la disponibilidad de talleres, servicios de rehabilitación y asesorías en diversas materias, todo en relación a la discapacidad permanente de las personas. Durante el año 2022, se modificó el proceso de intervención de los servicios terapéuticos, en el cual se implementó el uso de Planes Consensuados de Tratamiento y se incorporaron tres profesionales jornada completa, todo esto nos permitió aumentar el número de personas con discapacidad que recibieron algún tipo de terapia, atendiendo a un total de 477 usuarios en comparación a los 113 usuarios atendidos el año 2021.

Los servicios terapéuticos implementados a través de este Subprograma durante el año 2022 fueron:

- Kinesiología (en Casa Encuentro y en domicilios)
- Fonoaudiología (en Casa Encuentro y en domicilios)
- Terapia Ocupacional (en Casa Encuentro y en domicilios)
- Terapia Ecuestre
- Musicoterapia
- Hidroterapia
- Psicomotricidad
- Manos a La Obra (traspasado desde Área Laboral en el mes de julio)
- Vivero La Siembra (traspasado desde Área Laboral en el mes de julio)

También se realizaron alianzas con la Universidad de Los Andes, quienes otorgaron cupos para nuestros usuarios en tres de sus Centros Asistenciales Docentes, el de Terapia Ocupacional Pediatría, Terapia Ocupacional en Domicilio para Persona Mayor y de Neurokinesiología, lo que permitió que 20 de nuestros usuarios recibieran atenciones de parte de profesionales y alumnos de la Universidad.

En relación a los **Talleres Recreativos** para personas con discapacidad, estos son espacios para contribuir al desarrollo de competencias, apoyos y gestión de espacios de participación de personas con discapacidad residentes de la comuna de Las Condes, que fomenten la inclusión social dentro de diversos contextos cotidianos, desde los principios de la estrategia de rehabilitación con base comunitaria (RBC). Contando el año 2022 con 520 cupos en talleres.

Los Talleres Recreativos para personas con discapacidad realizados el año 2022 fueron:

• Fútbol	• Taller del Chef
• Natación niños	• Apoyo Pedagógico
• Natación jóvenes y adultos	• Estimulación Cognitiva
• Natación avanzada	• Estimulación de Habilidades
• Tenis	• Computación
• Trekking	• Desafía tus Habilidades
• Acondicionamiento Físico presencial y online	• Inglés
• Atletismo	• Pintura



• Yoga	• Música
• Equipo de natación	• Folclore
• Baile Entretenido	• Manualidades inicial, Intermedia y Avanzada
• Natación Paralímpica	• Huerta Orgánica

En cuanto a los Eventos realizados por el Departamento de Discapacidad los cuales tienen como propósito favorecer la participación y el acceso de las personas con discapacidad a actividades recreativas, deportivas y culturales, además de la visibilización e inclusión social de las personas con discapacidad.

Resumen de eventos y/o actividades.

EVENTO	DESCRIPCIÓN	FECHA	LUGAR	ASISTENTES
Primera feria de emprendedores Plaza Perú	15 stand en plaza Perú para venta de emprendimientos de PcD	29/01/2022	Plaza Perú	15 emprendedores y 200 personas de público transitando.
Segunda feria de emprendedores Plaza Perú	15 stand en plaza Perú para venta de emprendimientos de PcD	27/08/2022	Plaza Perú	15 emprendedores y 200 personas de público transitando.
Verano Recreativo	Actividades como natación, baile entretenido, manualidades, entre otras.	Enero 2022	Estadio Municipal, Plaza Montegrande, Parque Padre Hurtado.	54 personas
Día Internacional del Síndrome de Down	Campaña calcetines diferentes, caminata, actividades artísticas, baile entretenido	20/03/2022	Parque Padre Hurtado	500 personas
Día Mundial del Autismo	Conversatorio, circuitos motrices, actividades de estimulación sensorial.	02/04/2023	Plaza del Corazón	55 personas
Día Mundial de Los museos	Salida en bus eléctrico a museo de la Universidad de Los Andes.	18/05/2022	Museo Universidad de Los Andes	16 personas
Olimpiadas Deportivas	Se realiza jornada deportiva de Natación, Fútbol 7, Minitenis. Clínicas de hockey, taekwondo y rugby	18/11/2022	Estadio Municipal de Las Condes	295 personas
Primer Semanario: Modelo Comunitario en Discapacidad	Exponen 3 Universidades y 3 Instituciones que trabajan con y para personas con discapacidad	18/11/2023	Teatro del Centro Cultural de Las Condes	230 personas vía streaming y presencialmente
Festival de Las Artes	Participan 15 Instituciones de la Mesa Comunal y 5 emprendedores con discapacidad con muestra y venta de productos. Concurso artístico de comic, dibujo y pintura, juegos infantiles y presentaciones artísticas	03/12/2023	Parque de la Casona Santa Rosa de Apoquindo	350 personas



Departamento de Eventos y Recreación

Tiene como objetivo promover y facilitar el acceso a los vecinos de la comuna a diferentes eventos y actividades recreativas, artísticas, culturales, turísticas y de esparcimiento familiar.

Eventos Comunitarios

El programa ofrece a los vecinos alternativas de esparcimiento gratuitas y que, además, promueven un grato ambiente, seguridad y confianza. Se ofrecen actividades de entretenimiento, artísticas culturales y recreativas, además de fomentar el turismo a través del desarrollo de circuitos turísticos, comunales, culturales y recreativos dentro y fuera del país.



Durante el año 2022, se realizaron 267 eventos y actividades a los que asistieron y participaron 65.687 personas aproximadamente.

Actividades destacadas

03 talleres de Cueca con la participación de 105 vecinos.

44 talleres Folclóricos con la participación de 488 vecinos aprox.

Celebración Día de la Madre con una gran feria de las pulgas en el Parque Los Dominicos, en la que participaron 40 vecinas y un público estimado en más de 300 personas.

Celebración Día del Padre, con una Cicletada en el Parque Araucano, donde participaron más de 300 personas.

Celebración "Día del Pueblo Indígena", Parque Araucano con el BAFOCHI y la presencia de 500 personas aproximadamente.

Espectáculo Folclórico en la previa de la Parada Militar con el BAFOCHI, público estimado 3.000 personas.

28 actividades, "Circo en tu Plaza" y "Plaza Entretenida" en las que asistieron un público estimado de 6.940 personas.

Celebración de Fiestas Patrias con más de 77 actividades y eventos y un público aproximado de 31.350.

45 esquinazos Móviles en Fiestas Patrias, con un público estimado de 7.060 vecinos

20 plazas Criollas, con un público estimado de 5.440 personas

04 juegos Criollos, con un público estimado de 1.650 personas

04 patio de la Cueca, con un público estimado de 12.500 personas

04 espectáculos Folclóricos, y un público estimado de 4.700 personas

Celebración de Navidad con más de 68 actividades y 15.375 asistentes aprox.

05 Cantando Aprendo a Hablar con 2600 asistentes aproximadamente

02 Los Grillitos "Navidad Campesina Infantil", con un público estimado de 340 personas.

12 Plazas Entretenidas y la participación de alrededor de 3260 niños y adultos.



05 Carros Alegóricos, recorriendo la comuna, con un público estimado en 370 personas.

44 Presentaciones de Villancicos con 02 buses, recorriendo la comuna, y con la participación de 8.805 vecinos aproximadamente.

Despedida del año 2022 y recibiendo el 2023 con un gran espectáculo musical, y la asistencia de 6.000 personas aproximadamente.

42 viajes de turismo, con un total de 1.329 vecinos participantes:

15 tour comunales con la participación de 757 personas

11 circuitos turísticos dentro de la Región Metropolitana, con 344 vecinos participantes.

16 programas turísticos dentro del país, en la que participaron 228 vecinos, en viajes con una duración entre 04 y 07 días.

Además, el departamento apoyó la realización de 416 actividades y eventos a diferentes organizaciones y entidades de la comuna y a otras unidades del municipio.

42 colaboraciones a actividades emergentes de la comunidad organizada como por ejemplo parroquias, juntas de vecinos, jardines infantiles entre otros.

125 colaboraciones a entidades externas al municipio, Corporación Cultural de Las Condes, Corporación de Educación y Salud, Teatro Municipal de Las Condes, entre otros.

249 colaboraciones en actividades y eventos a otras unidades municipales, ferias de emprendimiento, inauguraciones, puntos de prensa, parada militar, y otros.

Departamento de Gestión de Contratos y Talleres

Tiene como propósito establecer una política común para todas las unidades de la Dirección de Desarrollo Comunitario con respecto a los talleres que se efectúan en recintos municipales y sedes comunitarias, así como mantener una base de datos de los mismos con sus respectivas especialidades. Además, le corresponde desarrollar acciones relacionadas con la implementación del sistema Tarjeta Vecino de Las Condes.

Programa Talleres Recreativos y de Desarrollo

El programa tiene por objetivo planificar, gestionar, controlar y ejecutar acciones y actividades que permitan atender la demanda y satisfacer las necesidades de capacitación, desarrollo y crecimiento personal de los residentes de la comuna mediante la ejecución de talleres, optimizando el uso de los recursos materiales y financieros destinados para este efecto.

Además, tiene la responsabilidad de determinar anualmente los recursos financieros requeridos por las Organizaciones Vecinales, para cubrir los gastos generados en sus respectivas sedes, generando para este efecto la "Subvención Directa por concepto de Incentivo a la Gestión Administrativa y de Talleres de Organizaciones Comunitarias".

Talleres ofrecidos a la comunidad

El municipio atiende la demanda de la comunidad ofreciendo talleres de primer nivel, en especialidades tales como manualidades, artesanías, desarrollo personal, arte, baile, actividad física y natación, entre otros.



Cuando se compara la gestión realizada durante el año 2022 respecto al año 2021, se observa en el segundo semestre un alza en el número de talleres presenciales y una disminución en el número talleres online, debido principalmente a la mejora en las condiciones de la pandemia y a la flexibilidad del Plan Paso a Paso, situación que se presentó en el segundo semestre de ese año, lo cual permitió iniciar el proceso de encuentro entre los vecinos participantes de los talleres presenciales en las diferentes sedes que solían congregarse a los vecinos.

No obstante, lo anterior, se mantuvo la continuidad de talleres online, utilizando la plataforma educativa "Campus Las Condes" que la Municipalidad puso a disposición para nuestros profesores y alumnos.

En este contexto, se efectuaron 1.249 talleres de manera online, teniendo una asistencia total de 9.653 vecinos.

Asimismo, se efectuaron 853 talleres de manera presencial en las diferentes sedes comunitarias, convocando a 6.708 vecinos. En resumen, sumando ambas modalidades se efectuaron 2.102 talleres en total, con un total de 16.263 inscripciones.

Para el año 2023 se espera continuar con una oferta programática variada, implementando talleres que respondan a las reales necesidades de los vecinos, en las áreas de manualidades, artesanías, desarrollo personal, arte, baile, actividad física y natación, entre otros, tanto en el área de talleres presenciales, como de talleres online, esperando implementar alrededor de 1.967 talleres presenciales y 296 talleres online.



Cabe señalar que para el año 2023 se ampliará la oferta en el área virtual, incorporando charlas, clases magistrales, y otros de esta índole, aprovechando esta plataforma que nos permite llegar eficientemente a todos los vecinos.

Subvención Directa para las Organizaciones Vecinales

Tiene la finalidad de cubrir los gastos de gestión administrativa y de talleres de las organizaciones comunitarias, que son generados principalmente por la participación de los vecinos en las actividades de talleres, tales como:

Financiar los gastos fijos: agua, luz, gas, teléfono, internet, artículos de oficina, de aseo y reparaciones menores de mantención de la sede para el buen funcionamiento, generados en las respectivas sedes por la ejecución de talleres.

Financiar el pago por la contratación de secretaria y personal de aseo, según corresponda.

Gastos por concepto de materiales, equipamiento, insumos y otros, que permitan eliminar o controlar elementos o agentes del medio ambiente que puedan afectar la salud y el bienestar de las personas que asistan a la sede.

Para el año 2022 se entregó esta Subvención a 49 Organizaciones Comunitarias.

Tarjeta Vecino de Las Condes

Éste es un instrumento que permite a los vecinos y población flotante acceder a múltiples beneficios asociados a ella, mediante la identificación de domicilio y residencia en la comuna.

A través de la tarjeta, la comunidad puede acceder a beneficios sociales otorgados por la Municipalidad, a espectáculos del Teatro Municipal, a eventos y actividades; además, pueden hacer uso de los convenios establecidos con distintas empresas relacionadas con las áreas de salud, deportes, seguridad, entre muchas otras.

Al 31 de diciembre de 2022, la cantidad de tarjetas vecino vigentes alcanzó un total de 248.986, lo que implicó un crecimiento de 4,0%, respecto a las entregadas el año anterior. Además, en cuanto a la tarjeta dirigida a la población flotante se ha beneficiado a 13.450 personas que trabajan o estudian en la comuna, pero que no viven en Las Condes.



Tarjeta Vecino residentes 2010 - 2022

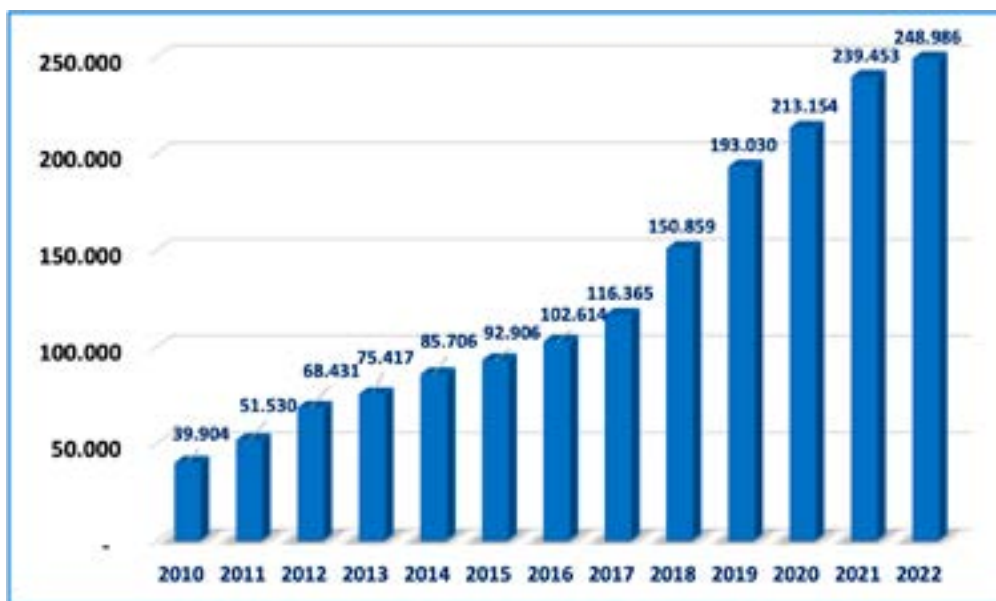

Tarjeta Vecino por grupo etario 2010 - 2022

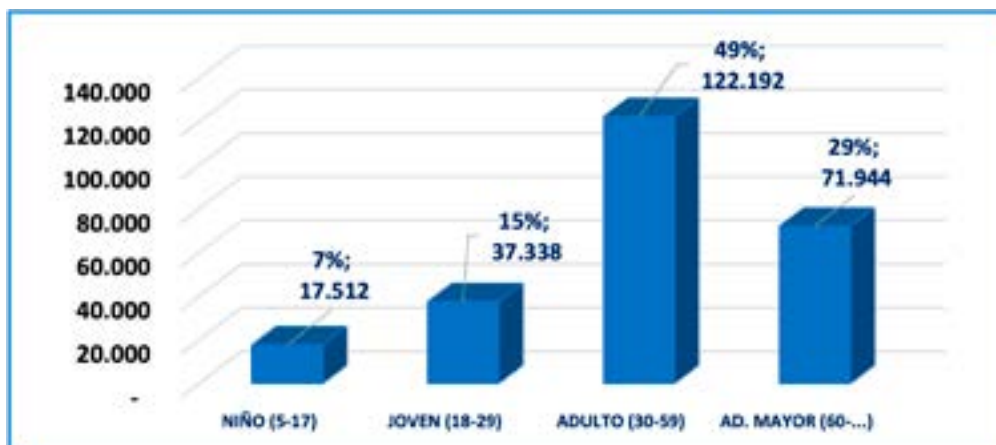

Para el año 2023, se tiene contemplada la entrega de la Tarjeta Vecino en formato plástico, la que se otorgará gratuitamente, en su primera obtención, a los adultos mayores.

Asimismo, para este año, se estableció la entrega de la Tarjeta Vecino Mascota, que también considera el formato plástico y la gratuidad para los adultos mayores dueños de dichas mascotas.

Por otro lado, se continúa el trabajo de mejora en la implementación de la plataforma web.

Tarjeta Vecino Inteligente que considera:

Plataforma web de gestión para la administración de la Tarjeta Vecino, presencial y web, para modernizar el proceso de obtención/renovación y que contemple las mejoras requeridas para la entrega de la Tarjeta Vecino en formato plástico.

- Tarjeta Vecino Virtual, aplicación móvil, que permitirá a los vecinos visualizar de forma geolocalizada los beneficios que pueden canjear con su tarjeta virtual, acercar los canales de comunicación con las actividades del municipio y, mediante un código QR, asociar los datos de cada vecino.

Respecto de los Convenios de la Tarjeta Vecino con Empresas, existe un total de 403 convenios vigentes en diversas áreas, siendo el sector Salud el que cuenta con el mayor porcentaje, 33% del total de convenios.



Departamento de Gestión Territorial

El Departamento de Gestión Territorial busca ser un nexo entre la municipalidad y los vecinos, acercando los servicios municipales y sus beneficios a la comunidad. De esta forma se realiza una interacción constante con todos los actores de la comuna, como lo son vecinos, organizaciones comunitarias, instituciones sociales, instituciones privadas, entre otros. Así se busca compromiso y presencia del municipio en el día a día con los vecinos.

Para lograr este cometido, nuestro departamento cuenta con dos equipos destinados a esta labor. En primer lugar, podemos mencionar al Equipo Territorial, el cual esta día a día en constante nexo con nuestros vecinos en las distintas unidades vecinales de la comuna. En segundo lugar, encontramos a los Centros Comunitarios, los cuales, en su mayoría, están desplegados en los sectores más vulnerables de nuestra comuna, siendo de ayuda directa para nuestros vecinos, tanto de manera asistencial, y principalmente como un lugar de encuentro y recreación, donde pueden realizar talleres y actividades de distinta índole. Mencionar que este año 2023 comenzara su funcionamiento el nuevo Centro Comunitario Rotonda Atenas, con los más altos estándares de funcionamiento y servicios para nuestra comunidad.

Trabajo Territorial

El equipo territorial cuenta con los denominados Gestores Territoriales, estos, escuchan los deseos de progreso de sus vecinos, atendiendo sus problemáticas, y necesidades, haciendo todo lo que está al alcance de sus manos para ayudar, con la impronta de llegar a cada una de las unidades vecinales de la comuna, y conectarlas con todos los estamentos municipales, siendo así un enlace directo entre nuestras comunidades y la municipalidad.

Para este trabajo se ha dividido la comuna en 6 macrozonas. Estas son la unión entre distintas unidades vecinales que comparen ciertas características de similitud. Gracias a esta división hemos podido hacer un despliegue con una cobertura y alcance creciente, en donde podemos





interactuar como municipalidad con más vecinos, llegando de manera rápida, ayudando a sus necesidades a través de solicitudes, demanda espontánea y actividades. Todo esto, a través de un constante trabajo en terreno, donde interactuamos día a día con las necesidades y solicitudes de nuestros vecinos.

Las actividades realizadas durante el año 2022 se basan en encuentros constantes con nuestros vecinos, esto a través de; principalmente reuniones con vecinos particulares, también con Juntas de Vecinos, Clubes de Adulto Mayor, Centros de Seguridad Vecinal; también realización de ferias

de emprendedores, ferias de navidad, actividades culturales, ferias de servicios municipales, entre otros. A esto sumamos el apoyo de eventos coordinados principalmente por DECOM en fechas importantes del año, así como también apoyando otras direcciones municipales, generando un trabajo coordinado con toda la municipalidad. Hemos generado durante todo el año, solicitudes vecinales, esto a través de sistema de atención al vecino y derivaciones internas, todas las situaciones que afectan a los vecinos directamente, esto sea por demanda espontánea, como la búsqueda activa de situaciones que puedan afectar a nuestros vecinos.

Durante el año 2022, como equipo territorial, a través de actividades, se ha logrado llegar a todos los sectores de la comuna, llegando a realizar en promedio 130 actividades por macrozona, haciendo un total de más de 800 actividades en toda la comuna. **De éstas, más de 100 actividades fueron con nuestra alcaldesa Daniela Peñaloza Ramos.**

Además, a través de las actividades como con las solicitudes, logramos llegar a contactar a más de 30.000 vecinos directamente.

Centros Comunitarios

Los Centros Comunitarios son llamados a ser un lugar de acercamiento entre la municipalidad y sus vecinos aledaños, con el fin de facilitar la ayuda social y recreativa a nuestros vecinos.

A partir de la optimización del uso del tiempo libre mediante talleres, charlas y actividades recreativas, culturales y deportivas; como también mediante la orientación en salud mental a través de nuestros equipos multidisciplinarios, donde en cada centro comunitario, encontraremos un asistente social, un psicólogo y un profesor de educación física, los cuales componen el equipo psicosocial, y la facilitación de espacios dentro de los Centros Comunitarios para la realización de celebraciones vecinales: cumpleaños, baby shower, matrimonios, bingos, entre otros; así como también derivar a distintas unidades municipales las necesidades específicas que puedan tener nuestros vecinos.

Durante el año 2022, el trabajo del Departamento de Gestión Territorial, a través de sus centros comunitarios, puede verse reflejados en la exponencial alza de la utilización de sus espacios, así como el alza de las orientaciones de toda índole reflejadas en cada uno de los equipos, donde luego de terminar con las restricciones sanitarias por parte de la autoridad, los vecinos vuelven a reencontrarse en talleres, clubes, y programas, así como también solicitando ayuda de manera presencial en nuestros Centros Comunitarios.

Actividades destacadas año 2022:

- Día de la Madre
- Hobbie Fest
- Día del Padre
- Pasamos Agosto
- Día del Niño
- Fiestas Patrias
- Halloween
- Fiesta de Navidad
- Programa de invierno y verano
- Actividades con Alcaldesa



En el ámbito recreativo, los Centros Comunitarios de nuestra municipalidad lograron realizar más de 250 actividades para nuestros vecinos, llegando así a más de 22.000 vecinos, sin considerar los talleres, solicitudes, y derivaciones que día a día realizan nuestros centros.

Departamento de Gestión y Presupuesto

El Departamento de Gestión y Presupuesto, es el encargado de construir, actualizar y controlar la planificación estratégica, de asesorar en materia presupuestaria y financiera a los Departamentos de la Dirección y de coordinar y gestionar diversos procedimientos de apoyo y soporte para el mejoramiento de los mecanismos de gestión y entrega de las prestaciones consideradas en cada uno de los programas sociales y recreacionales de la Dirección de Desarrollo Comunitario.

Para dar cumplimiento a lo anterior, se crearon 2 programas el año 2022:

- APOYO A LA GESTIÓN DE PROGRAMAS
- MODELO DE BIENESTAR INTEGRAL

APOYO A LA GESTIÓN DE PROGRAMAS

Control de Gestión

El objetivo del subprograma es apoyar la gestión oportuna y eficiente de la Dirección, a través de monitoreo, control de gestión, evaluación y mejora continua de los programas y subprogramas de la Dirección para garantizar la eficiencia y eficacia del desarrollo de las actividades, a fin de asegurar los logros esperados.

En términos de mejorar la gestión interna, se realizó un proceso de innovación a través de levantamiento de ideas y jornadas de análisis. Este proceso tuvo como resultado más de 60 ideas de innovación divididas en 9 temáticas.

Buscando facilitar el acceso de los vecinos a los beneficios de la Dirección, durante el año 2022 se apoyó el levantamiento de plataformas informáticas que permitieron gestionar más de 4.000 atenciones y/o postulaciones en línea. Asimismo, se realizaron 50 asistencias técnicas a unidades de la DECOM en el desarrollo de sistemas de información dirigidos a la gestión, análisis, herramientas de comunicación y toma de decisiones.

Se evaluó el tiempo de respuesta de más de 1.500 requerimientos de los vecinos de Las Condes asegurando un tiempo de respuesta inferior a los 15 días hábiles en más del 92% de los casos ingresados.



Se realizan encuestas de satisfacción usuaria a asistentes de actividades y a beneficiarios de prestaciones desde el mes de octubre. Se realizan 1.063 encuestas con una nota promedio de 6.5

Fondo de transporte para organizaciones y programas

Busca atender las demandas por movilidad para la implementación de los programas sociales que lleva a cabo la Dirección, además de los requerimientos de transporte de organizaciones comunitarias, corporaciones, fundaciones o entidades sin fines de lucro que requieran de traslado vía terrestre a distintos puntos del país, a fin de desarrollar actividades propias de su quehacer.

El año 2022 se gestionó el apoyo de 34 buses y minibuses a 24 organizaciones de la comuna beneficiando a 950 vecinos participantes de estas organizaciones. Junto con lo anterior, se gestionaron 5.077 salidas de vehículos municipales para el cumplimiento de los objetivos de los programas de la Dirección, a través de una gestión de vehículos municipales centralizada.

Apoyo a actividades dirigidas a la comunidad

Este subprograma tiene como objetivo apoyar la implementación de Programas de la Dirección de Desarrollo Comunitario y otras entidades comunitarias, contribuyendo en la gestión de sus requerimientos de servicios y productos.

•Apoyo con refrigerios

En el año 2022, se entregaron 120.011 refrigerios durante el período de julio a diciembre, a 82.350 vecinos de la comuna de Las Condes que participaron en cerca de 90 actividades lideradas por la Dirección de Desarrollo Comunitario.

• Cajas de alimentos

Buscando apoyar en la implementación de programas sociales y recreacionales que lleva a cabo la Dirección de Desarrollo Comunitario, el año 2022 se gestionó la distribución de 8.015 cajas de alimento del programa "Apoyo Alimenticio" de beneficiarios del Departamento de Adulto Mayor y Subsidios Sociales.

PROGRAMA: "MODELO DE BIENESTAR INTEGRAL"

El Bienestar Integral (BI) se vincula con la capacidad que poseen las personas de ser o hacer aquello que por diversas razones valoran para sus vidas. El bienestar social es un concepto multidimensional que, es mediado por la capacidad económica de las personas y la oportunidad de acceder a distintos ámbitos de la vida, tales como educación, transporte, salud, deporte y recreación, empleo, entre otros.

Según los resultados de la última CASEN (2017), en la comuna de Las Condes un 4,1% de la población se encuentra en una situación de vulnerabilidad económica y sólo un 0,2% de la misma en situación de pobreza por ingresos. Analizando las carencias identificadas en la metodología de la pobreza multidimensional, en Las Condes las mayores carencias a nivel de hogares corresponden a las de seguridad social (18%), trato igualitario (13,5%) y jubilaciones (12,7%), mientras que a nivel nacional aparecen las carencias de seguridad social (30,7%), escolaridad (29,4%) y habitabilidad (18,8%).

Dado esto y con la finalidad de promover el bienestar integral de nuestras vecinas y vecinos se aplicó un instrumento de diagnóstico integral a 3.180 vecinas o vecinos con la finalidad de identificar alertas de bienestar, se generaron diseños de planes de intervención para 149 casos, de los cuales 29 llegaron a implementación con usuarios.

Sumado a esto y con la finalidad de apoyar en la promoción de capacidades y herramientas



internas que permitan una mejora continua de nuestros programas sociales y sus encargados se desarrollaron 13 actividades que permitieron la colaboración y alineación de 192 participantes municipales.

Departamento de Higiene Ambiental y Zoonosis

Durante el año 2022, esta unidad implementó el programa:

Servicios veterinarios 2022, que contempla lo siguiente:

- Veterinaria Municipal
- Veterinario a domicilio
- Veterinario Móvil
- Servicio de Cremación de mascotas
- Tenencia responsable de mascotas

El programa busca contribuir mediante la prevención y educación, mejorando así la calidad de vida de las mascotas y de las comunidades; mediante la entrega de distintos servicios a las mascotas y los vecinos de Las Condes.

Veterinaria Municipal

En las dependencias de la Veterinaria Municipal se realizan los siguientes servicios: Esterilización y castración de caninos y felinos, identificación por medio de implante de microchip, provisión plaquita Código QR, consultas médicas de baja complejidad, desparasitación interna y externa, vacunación antirrábica y vacunación polivalente.

Veterinaria Municipal 2022	2022
Consultas Médicas	2.562
Vacuna Antirrábica	6.453
Esterilización y Castraciones caninas	1.683
Esterilización y Castraciones felinas	2.214
Desparasitación Interna	9.311
Desparasitación Externa	4.543
Provisión e implante chip	3.114
Provisión placa QR	3.810
Eutanasia	89
Total Mascotas Atendidas	13.393
Total de Beneficiarios	10.882
Protocolo TNR	2022
Esterilización o Castración gatos ferales	644 gatos



Veterinaria a Domicilio

En los domicilios se realizan los siguientes servicios: Identificación por medio de implante de microchip, provisión plaquita Código QR, consultas médicas de baja complejidad, desparasitación interna y externa, vacunación antirrábica y vacunación polivalente. Los servicios son subvencionados por la Municipalidad, por lo tanto, se considerarán las consultas médicas efectivas en el domicilio en el año 2022 son las siguientes:

VETERINARIA DOMICILIO	2022
Consultas Médicas	3.431
Pacientes Nuevos	1.243
Pacientes Antiguos	2.188
Propietarios	2.551

Veterinaria Móvil

El veterinario Móvil es un servicio realizado en las distintas juntas de vecinos de la comuna que considera los siguientes servicios: Identificación por medio de implante de microchip, provisión plaquita Código QR, consultas médicas de baja complejidad, desparasitación interna y externa, vacunación antirrábica y vacunación polivalente.

VETERINARIA MÓVIL	2022
Consultas Totales	105
Vacuna Antirrábica	417
Vacuna Polivalente	501
Desparasitación Externa	375
Desparasitación Interna	566
Provisión e implante chip	203
Total Beneficiarios	803
Total de Mascotas	754



Servicio de Cremación de Mascotas

Servicio externo que inició en octubre de 2021. Las Condes es el primer municipio del país en tener un Crematorio Municipal de mascotas, de carácter gratuito para sus vecinos. Durante 2022 se entregó el servicio de Cremación gratuita de mascotas a 562 vecinos de la comuna.

Tenencia Responsable de Mascotas

En el área de educación se implementaron las siguientes actividades:

Se impartieron 2 cursos de adiestramiento canino en el año 2022. El total de participantes fue de 45 personas con sus mascotas.

El 01 y 02 de octubre, en Parque Araucano, se realizó la 2° Feria Educativa de Mascotas de Las Condes. Contó con la participación de 19 emprendedores locales relacionados al mundo Pet, Carabineros de Chile y 13 expositores especialistas en bienestar y tenencia responsable. En la actividad, se realizó una Encuesta de Satisfacción de la Feria Educativa de Mascotas de Las Condes, con una muestra de 122 personas, con excelentes resultados. Al evento asistieron 5.000 personas aproximadamente.



Sanidad Ambiental 2022

Por otro lado, el Departamento dispone de un servicio de salubridad pública, cuyo fin es controlar las plagas domésticas de importancia sanitaria y la calidad del agua potable, verificando el cloro libre residual en la red de agua potable.

Prestaciones entregadas a la comunidad en el año 2022

SERVICIO	CANTIDAD
Desratización de viviendas familiares, recintos municipales, alcantarillado público, espacios públicos, canales de regadío, entre otros	13.819 cámaras de alcantarillas 78 viviendas familiares 102 solicitudes de sedes sociales, recintos municipales, parques, quebradas, espacios comunes y/o públicos
Desinsectación de viviendas familiares, recintos municipales, alcantarillado público, espacios públicos, canales de regadío, entre otros	83 viviendas familiares 42 solicitudes entre redes sociales, recintos municipales, espacios comunes y públicos
Sanitización baños camarines del estadio municipal, viviendas familiares y espacios públicos	7 solicitudes recintos municipales, viviendas Familiares, equivalentes a 4500 m ²
Retiro y traslado de panales de abejas	17 panales
Muestreo de cloro residual en agua potable	4.940 muestras
Tratamiento mecánico para palomas	4 Centros: Comunitario Diaguitas, Pérgola Los Dominicos, Casona Santa Rosa de Apoquindo y Seguridad Ciudadana.
Control y prevención de murciélagos	Comunidad Edificio Dutilgue, Ebro N° 2702, Condominio el Alba II y la quebrada N° 9651; mediante sellado con tratamiento preventivo de techos: cubriendo una superficie de 2800 metros lineales.

Vigilancia Epidemiológica:

Durante el año 2022 se enviaron 96 muestras de murciélagos al Instituto de Salud Pública según Reglamento de Prevención de la Rabia en el Hombre y en los Animales (Decreto N°1 publicado 29 de enero 2014).

Departamento de Organizaciones Comunitarias

El Departamento busca promover la constitución, el adecuado funcionamiento y desarrollo de las organizaciones comunitarias de la comuna, tanto las de carácter funcional como territorial, de acuerdo con sus respectivos intereses. Además, es el canal principal de la relación entre el municipio y los dirigentes vecinales, otorgándoles orientación, capacitación y resolución de los problemas que se presentan en el funcionamiento de las organizaciones comunitarias.

También se encuentra a cargo de fomentar la buena convivencia entre vecinos. Para esto, orienta y apoya sobre la administración de las comunidades acogidas a la Ley N° 19.537 y copropiedad inmobiliaria, sean de viviendas sociales o aquellas que se encuentran fuera de dicha categoría; además de ofrecer un servicio profesional de mediación para resolver los conflictos de carácter vecinal y comunitario.

La unidad realizó sus labores a partir del siguiente programa y los respectivos subprogramas que se detallan a continuación:



Organizaciones comunitarias - mediación vecinal y copropiedad

- Asesoría y administración de condominios sociales
- Bibliotecas comunitarias
- Capacitación vecinal
- Fomento y desarrollo de las organizaciones comunitarias
- Mediación vecinal y Ley de copropiedad inmobiliaria
- Navidad
- Sedes comunitarias

Asesoría y administración de condominios sociales

Su objetivo es contribuir a mejorar la calidad de vida de los vecinos que viven bajo el régimen de copropiedad inmobiliaria y fortalecer la organización de los condominios de Interés Público (viviendas sociales de la comuna).

En específico, este subprograma surge en el año 2008, a partir de las disposiciones de la Ley 21.442 sobre copropiedad inmobiliaria, y ha permitido que casi todos los condominios de Interés Público de la comuna cuenten con un reglamento de copropiedad, debidamente inscrito en el Conservador de Bienes Raíces. Además, apoya la organización de las comunidades con comités de administración, las que han funcionado constantemente y con administradores profesionales para los condominios, cuyos honorarios son financiados por medio de una subvención municipal.

En el año 2022, se beneficiaron a unas 12.100 personas las que residen en los 3.025 departamentos existentes en los condominios de Interés Público de la comuna.

A contar del año 2022 los proyectos para postular a subvención municipal para la Administración de Condominios de Interés Público son presentados por los Comité de Administración, con la finalidad de mejorar la organización de los condominios. Durante el año 2022 se realizaron capacitaciones a los integrantes de los 13 comités de administración de los condominios de interés público y a los administradores a través de formato online y presencial.

En el año 2022 se capacitaron 2 Condominios "Portada Fleming" y "Las Condesas 5" para ser pioneros en reciclaje con capacitaciones y talleres a la comunidad llamadas Brigadas Verdes.

Bibliotecas comunitarias

Para dar cumplimiento a los objetivos de las bibliotecas comunitarias, de promocionar y facilitar el acceso al libro de los vecinos de los diversos grupos etarios, el municipio entregó a las seis juntas de vecinos administradoras de estos recintos, recursos económicos a través de subvenciones, para la buena administración y el desarrollo de actividades literarias, culturales y recreativas.

El total de subvenciones otorgadas para la administración de las siete bibliotecas comunitarias para el año 2022 correspondió a \$ 181.432.364 para Gastos en Personal, Bienes e Infraestructura, Materiales de trabajo, Consumos básicos, arriendo de local y otros.

Durante el año 2022 se registraron en las siete bibliotecas un total de 11.764 socios. Como consecuencia de la pandemia, se innovó en el estilo de atención ingresando 1.030 libros digitales al portal web de las bibliotecas comunitarias, de modo tal de no interrumpir la lectura de los socios haciendo el servicio cercano, seguro y dando las facilidades para su acceso.

En el mes de noviembre del año antes descrito, se realizaron actividades culturales como: "Biblioteca en tu plaza", los sábados, entre las 10:00 am y 13:00 hrs pm. organizado por las Juntas de Vecinos que administran dichas Bibliotecas en conjunto con el personal de Bibliotecas, lo anterior, con el fin de acercar a la comunidad a la lectura entretenida a través juegos de entretenimiento, concursos de pinturas de mándalas, Cuentacuentos, regalando lectura y otros.



Capacitación vecinal

Este subprograma cumple el objetivo de brindar asesoría a dirigentes vecinales en materias relacionadas al marco normativo de las organizaciones territoriales y funcionales, además en materias que son de su interés y utilidad como liderazgo, tenencias responsables de mascotas, mediación vecinal, tramitación administrativa de subvenciones directas, rendiciones de cuentas entre otras.

Volviendo a la presencialidad se realizó el tradicional Seminario de Dirigentes Vecinales en la Casona Las Majadas de Pirque, el 25 de noviembre del 2022, asistiendo un total de 150 dirigentes vecinales de Juntas de Vecinos.

Fomento y Desarrollo de las Organizaciones Comunitarias

Su objetivo es promover la organización de vecinos de la comuna, a través de un conjunto de acciones de asesoría y capacitación para la constitución, legalización, funcionamiento y desarrollo de organizaciones comunitarias territoriales y funcionales, de acuerdo a lo establecido en la Ley N°19.418 y sus modificaciones; así como también el apoyo económico a través de la entrega de subvenciones municipales, y la planificación y coordinación de instancias de participación comunitaria de tipo educativa, recreativa y de convivencia vecinal.

A la fecha existen 435 organizaciones con personalidad jurídica vigentes en Las Condes, con un total aproximado de 20.000 socios. De éstas, 62 son juntas de vecinos y 373 son organizaciones comunitarias (clubes y asociaciones deportivas, clubes del adulto mayor, centros de seguridad, centros de padres y apoderados, centros juveniles, culturales, artísticos y sociales, entre otros).

Durante el año 2022 y enero del año 2023 producto del término del estado de excepción constitucional se han asesorado y orientado en procesos electorales a un número superior a 200 organizaciones comunitarias.

Sumado a lo anterior, el municipio colaboró en el cumplimiento de objetivos e intereses de la comunidad, a través de variados apoyos.

Mediación Vecinal y Ley de Copropiedad Inmobiliaria

El subprograma busca ser una alternativa a la paralización de la tramitación de conflictos judiciales en los Tribunales de Justicia. Durante el año 2022 los servicios de orientación legal y mediación vecinal y en Ley de Copropiedad se entregan en la modalidad online a través de las plataformas Microsoft Teams y Zoom y presencial.

Se realizaron un total de 227 orientaciones legales y 244 procesos de mediación vecinal, ambos realizados a través de distintas plataformas, correo electrónico, vía telefónica y presencial.

Navidad

Su objetivo es desarrollar actividades de participación y colaboración comunitaria, relacionadas con la celebración de la fiesta de Navidad.

Se entregaron durante el año 2022 un total de 3.000 juguetes, los cuales fueron distribuidos los días 10 y 11 de diciembre de 2022, en el Gimnasio Municipal de las Condes a los menores de



11 años empadronados por sus respectivos dirigentes, correspondientes a las unidades vecinales C-9, C-22 y C-23.

Dentro de este programa es importante destacar el tradicional concurso de "Pesebres en Vivo 2022" cuya actividad, debido a la pandemia, no se realizó durante los años 2020 y 2021. Concursaron en esta oportunidad 11 grupos con un total de 999 participantes.

Sedes Comunitarias

A través de este subprograma se otorgó subvención a 36 juntas de vecinos y 2 uniones comunales (Unión Comunal de Juntas de Vecinos y a la Unión Comunal de Clubes de Adulto Mayor), para que pudieran disponer de una sede donde llevar a cabo sus actividades comunitarias.

Se otorgó subvenciones a juntas de vecinos activas y con un buen nivel de desarrollo organizacional, por un monto de \$728.013.043, para el arriendo de 38 propiedades que han sido habilitadas como sedes comunitarias, lo que sumado a las de carácter municipal y particular, permiten a 48 juntas de vecinos (de un total de 62), disponer de un lugar adecuado para su funcionamiento.

Departamento de Planificación Social y Estudios

El Departamento de Planificación Social y Estudios, tiene por objeto apoyar y asesorar a la Dirección de Desarrollo Comunitario y sus 14 departamentos, en el diseño, monitoreo y evaluación de proyectos y programas sociales acorde con las características y necesidades de los habitantes de la comuna, así como con la Política Social del Municipio. Conforme a ello, desarrolla acciones en dos ámbitos:

ANÁLISIS, ESTUDIOS Y PROGRAMACIÓN
ESTRATIFICACIÓN SOCIAL

Análisis, Estudios y Programación

El subprograma tiene como propósito "brindar soporte técnico a las unidades de la Decom que implementan los programas y subprogramas, a través de la asesoría en el diseño, acompañamiento en la ejecución, y disponibilización de información y medios para su obtención, de modo tal que aporten a la misión de la Dirección, se ajusten a sus propios objetivos y se ejecuten correctamente para mejorar las condiciones materiales de vida y el bienestar social de los vecinos.

Entre las principales actividades desarrolladas durante el año 2021 se encuentran:

Biblioteca DECOM

Repositorio de acceso a los funcionarios de la Dirección de Desarrollo Comunitario que permite consultar, publicar y compartir información que potencie nuestro quehacer profesional, dichos documentos son generados por instancias académicas, gubernamentales o públicas, es decir es información validada y actualizada, además contiene estudios o documentos generados por departamentos de esta Dirección.

Estudios

Estudios específicos que aporten al análisis para la toma de decisiones, así como encuestas e instrumentos de generación de información para la Dirección y otros Departamentos, como por ejemplo Datos RSH para Subsidio Alza Contribuciones, Base de datos para Apoyo Social por



Crisis Hídrica, elaborar matrices de evaluación con indicadores que den cuenta de la gestión de los programas desarrollados en esta Dirección, entre otros.

Guía Beneficios Sociales

Mantener actualizados los beneficios a los cuales pueden acceder los vecinos de la comuna. Se publica a través de relaciones públicas en la página web municipal.

Transparencia Municipal

Ser la unidad que da respuesta a la transparencia municipal:

Transparencia Activa: DECOM mensualmente debe informar los subsidios entregados y las modificaciones que se realizan a los programas.

Transparencia Pasiva

Dar respuesta a las personas, en los plazos establecidos por ley, promoviendo nuevos espacios para la participación y mejorando las exigencias de rendición de cuentas de la gestión pública.

Estratificación Social

El Sistema del Registro Social de Hogares tiene por finalidad proveer de información que permita la caracterización de la población objetivo para focalizar los distintos beneficios, programas y/o prestaciones sociales que entrega la municipalidad y otros órganos del Estado. Esto incluye una Calificación Socioeconómica, considerando atributos socioeconómicos, territoriales y otros pertinentes, con el propósito de colocarlas a disposición de los organismos públicos y con ello contribuir a la adecuada asignación de recursos.

La Unidad Municipal de Estratificación Social dispone de un equipo de trabajo exclusivo en las dependencias del Centro de Atención Social, capacitado y certificado por La División de Focalización dependiente de la Subsecretaría de Servicios Sociales del Ministerio de Desarrollo Social y Familia para la atención y recepción de las solicitudes, ya sea de forma presencial o ingresadas por la página web www.registrosocial.gob.cl, a través de la plataforma del Portal Ciudadano.

De esta manera, durante el año 2022 se otorgaron 56.258 prestaciones relacionadas con emisión y entrega de Cartola Hogar, orientaciones, ingresos al Registro Social de Hogares, actualizaciones, rectificaciones y complemento de información contenida en el Sistema, con una población beneficiaria de 49.285 vecinos de la comuna.

Así mismo, se gestionaron y resolvieron 9.052 solicitudes de ingreso al Registro social de hogares, cuya mayor demanda se produjo durante el mes de marzo, equivalentes al 17% de las solicitudes, y 21.867 solicitudes de actualización de la información, con mayor demanda en el mes de noviembre en donde se registró el 17% de las solicitudes anuales, ello en atención a la actualización del módulo de salud que reconoce a las personas cuidadoras con relación al complemento de cuidados.

Departamento de Proyectos de Inversiones en la Comunidad

Uno de los principales objetivos de esta unidad es la generación de alianzas estratégicas entre la entidad municipal y los vecinos organizados, permitiendo la identificación de requerimientos específicos y el desarrollo de proyectos de interés comunitario.

El departamento tiene como función administrar eficientemente las inversiones a la



comunidad, implementar los subprogramas y acciones relativas a la entrega de subvenciones pertinentes y asesorar a las comunidades organizadas en la presentación de proyectos que beneficien su desarrollo y su seguridad. Además, realizar el seguimiento de proyectos con subvención.

Durante el año 2022 se implementaron los siguientes subprogramas:

- Fondos para inversiones en la comunidad
- Administración de fondos concursables para el otorgamiento de subvención municipal
- Fondo de desarrollo vecinal (Fondeve)
- Mejoramientos constructivos e instalaciones
- Subsidio para el mejoramiento de vivienda

Fondos para inversiones en la comunidad

Este programa busca asesorar a las comunidades organizadas en materias relacionadas a su desarrollo y seguridad. Para esto, se implementan acciones tendientes a la entrega de aportes económicos para proyectos que busquen mejorar la calidad de vida de los vecinos, resguardando así los intereses de la comunidad.

A través de estos fondos, se busca generar espacios de participación comunitaria en los cuales las comunidades se empoderen en torno al cumplimiento de una meta común.

Administración de Fondos Concursables para el otorgamiento de Subvención Municipal

Este subprograma busca contribuir al financiamiento de proyectos de interés local, propuestos por personas jurídicas de carácter público o privado sin fines de lucro, que colaboren directamente en el cumplimiento de las funciones municipales y que estén orientados al bienestar de la comunidad en las siguientes áreas: Desarrollo Vecinal y Organización Comunitaria; Envejecimiento; Deportes, Recreación y Vida Saludable; Personas en situación de Discapacidad; Infancia y Adolescencia; Juventud; Familia y Relaciones Parentales; Medio Ambiente y Entorno Saludable; Salud y Bienestar; Cultura y Patrimonio.

Durante el año 2022 se aprobaron 107 proyectos en dos llamados a concurso, alcanzando un monto entregado de \$576.939.400 para la ejecución de éstos. Además, se entregaron 5 subvenciones directas que corresponden a un total de \$700.731.649. Los proyectos financiados por Fondos Concursable y por Subvenciones Directas suman un monto total de \$1.277.671.049.-

Fondo de Desarrollo Vecinal, FONDEVE

Busca contribuir en la realización de proyectos comunitarios orientados a la solución de problemas presentados por las juntas de vecinos. Así, el fondo actúa como un espacio institucional para entregar apoyo económico a las juntas de vecinos para la ejecución de proyectos específicos de desarrollo vecinal. Además, promueve el fortalecimiento organizacional, ya que se presenta como una instancia que estimula el diseño y ejecución de proyectos, fomentando la participación de la comunidad.

El año 2022 se ejecutaron 3 proyectos nuevos y 6 de arrastre, beneficiando a 352 familias de la comuna, con un aporte municipal de \$814.518.347.

Mejoramientos constructivos

Este subprograma tiene como objetivo complementar la oferta de servicios y prestaciones a las comunidades con el fin de mejorar la calidad de vida de los vecinos y evitar un deterioro mayor



en sus viviendas y espacios comunes.

En total, se ejecutaron 7 proyectos, donde 6 eran de arrastre del año anterior, y 1 nuevo, asociados a una subvención total de \$176.072.990.

Subsidio para el Mejoramiento de Vivienda

El objetivo de este subprograma es mejorar las condiciones de habitabilidad en las viviendas de los vecinos y vecinas, especialmente personas mayores y personas con discapacidad, que debido a su situación de vulnerabilidad socioeconómica no han podido realizar reparaciones o adecuaciones de manera directa.

Durante el año 2022, se ejecutaron 139 obras de mejoramiento y otras de accesibilidad universal, con una inversión de \$1.260.929.834, ampliando los beneficiarios en un 173% respecto al año 2021.

Proyección fondos para Inversiones en la Comunidad 2023

El Departamento de Proyectos de Inversiones en la Comunidad proyecta para el año 2023 una reformulación de los Fondos de Desarrollo Vecinal y de Mejoramientos Constructivos e Instalaciones con el objeto de simplificar las postulaciones, definir líneas de inversión y entregar información ágil a los interesados, acortando los plazos de respuesta y tramitación. Se realizará una modificación de los reglamentos de ambos fondos y se difundirán los cambios a las Juntas de Vecinos.

Con respecto a Fondos Concursables se planifica realizar tres llamados durante el presente año, fomentando líneas que son prioridad para la administración, como son envejecimiento, personas en situación de discapacidad, desarrollo vecinal y medio ambiente.

En relación con los Subsidios de Mejoramiento de viviendas, se realizó un llamado para personas de la tercera edad para accesibilidad en baños (cambio o adaptación de tina a ducha). Se tiene programado realizar también proyectos de energías limpias en viviendas y cambio de cubiertas en casos de techos de asbesto cemento.

Departamento Subsidios y Programas Sociales

Esta unidad tiene por objetivo promover el bienestar de las familias que presenten algún tipo de vulnerabilidad, mediante la entrega de un apoyo integral, que potencie sus sinergias para resolver la condición que les afecta. Asimismo, cuando corresponda, derivar sus requerimientos a unidades especializadas, sean estas municipales o en coordinación con instituciones públicas y/o privadas.

Durante el año 2022, el departamento llevó a cabo nuevos programas como Acompañar la Vida y Pañales, Insumos y Suplemento Alimenticio permanente.

Atención Social Integral

Este programa se propone entregar diversas atenciones a personas y familias de distintos sectores socioeconómicos de la comuna, que presentan algún tipo de carencia relacionada al bienestar, ya sea cesantía prolongada; familias extensas con hijos en edad escolar, familias disfuncionales o con ausencia de proveedores económicos fijos o estables; sobreendeudamiento, carencia de apoyo de redes familiares; familias cuya jefatura de hogar corresponde a adultos mayores; familias donde sus miembros presentan enfermedades crónicas, graves o catastróficas de alto costo, situación de discapacidad, problemas de adicción de alcohol y/o drogas que



dificultan la dinámica familiar, social y la inserción laboral, entre otras.

Este programa se establece como la base de la gestión municipal en el área de asistencia a los vecinos de la comuna, considerando que atiende a los vecinos en condición de vulnerabilidad, donde el apoyo municipal se constituye, en muchas oportunidades, en el último espacio al cual pueden recurrir las personas y/o familias ante una contingencia de salud, cesantía, endeudamiento entre muchas otras.

Durante el año 2022 se efectuaron 21.351 prestaciones, beneficiando a 1.019 vecinos con un presupuesto anual utilizado de \$407.439.720.- La atención el año 2022 se ejecutó de forma mixta, es decir telefónica y presencial, dada la contingencia de salud. Así mismo, se efectuaron visitas domiciliarias e intervención psicosocial.

Apoyo Alimenticio

Este subprograma tiene como objetivo mejorar las condiciones básicas de alimentación de aquellos vecinos y vecinas que se encuentren en condiciones de vulnerabilidad socioeconómica, como consecuencia principalmente de cesantía, problemas de salud crónicos, enfermedades catastróficas de alto costo económico, trabajos esporádicos y familias numerosas con presencia de adultos, niños, niñas y adolescentes, con el objetivo de descomprimir la economía familiar y permitir mejorar la nutrición de los vecinos beneficiarios de este aporte.

Durante el año 2022 se entregaron un total anual de 9.195 canastas distribuidas en los distintos sectores de la comuna. Dada las características de los beneficiarios, aquellos que corresponden al segmento adulto mayor, son entregadas por el Departamento del Adulto Mayor, correspondiendo a 4.833 cajas y 5007 unidades entregadas por Departamento de Subsidios y Programas Sociales.

Resulta importante señalar que se entregan tres tipos de cajas de alimentos dependiendo de la cantidad de integrantes del grupo familiar, las cuales satisfacen las distintas necesidades de cada familia, con un valor licitado promedio de \$27.444.- cada una.

Por último, hay que señalar que se entregaron un total de 745 cajas de alimentos de emergencia, evaluados por Programa Atención social integral.

Subsidios Municipales

Este programa se propone entregar diferentes subsidios orientados a aquellas personas y familias de distintos sectores de la comuna que presentan necesidades económicas como consecuencia de cesantía prolongada; familias extensas con hijos en edad escolar, familias disfuncionales o con ausencia de proveedores económicos fijos o estables; sobreendeudamiento, carencia de apoyo de redes familiares; familias cuya jefatura de hogar corresponde a adultos mayores; familias donde sus miembros presentan enfermedades crónicas, graves o catastróficas de alto costo, situación de discapacidad, problemas de adicción de alcohol y/o drogas que dificultan la dinámica familiar, social y la inserción laboral, entre otras.

Subsidio a la Educación

La educación es un factor elemental para combatir la desigualdad. Debido a esto, el subprograma busca apoyar a estudiantes a reducir los niveles de deserción educacional de aquellos vecinos que se encuentran en situación de necesidad mediante la entrega de subsidios para el acceso o permanencia en el sistema educativo básico, medio y superior. Así también, aporte para el financiamiento de vestuarios escolares, útiles y textos escolares.



Durante el año 2022, se recibieron 5045 postulaciones y se entregaron 4.275 subsidios, distribuidos en 1.181 subsidios para educación básica y media, y 677 subsidios para estudiantes de enseñanza superior, es preciso mencionar que durante este año se otorgó un aporte extraordinario que alcanzó a 661 subsidios para educación básica y media y 284 beneficios para enseñanza superior. Así también, se otorgaron 1472 subsidios para aportar en adquisición de vestuario escolar, útiles y textos escolares. Este subsidio considera una inversión de \$2.004.239.800.-

Apoyo a la rehabilitación de adicciones

El objetivo del subprograma es facilitar el acceso a tratamiento de rehabilitación a vecinos de Las Condes, mediante la entrega de un subsidio destinado a financiar el costo total o parcial de la internación voluntaria en centros de rehabilitación públicos o privados acreditados para este fin, por un período máximo de 12 meses.

El subsidio complementario mensual es de un máximo de \$700.000 y permite contribuir a la reinserción en los ámbitos familiar, social y laboral de estas personas, que no cuentan con los recursos necesarios para el pago de tratamientos de rehabilitación.

Durante el año 2022, se realizaron 78 atenciones a vecinos que acudieron a consultar por programa, instancia en la cual se informaba respecto a las redes de apoyo existentes, asimismo se hacía presente que un requisito fundamental para el aporte es contar con la voluntad de acceder a este beneficio. En total, se benefició a 9 personas durante el año 2022, con un presupuesto utilizado de \$60.950.000.-

Complementario de arriendos a familias vulnerables

Este subsidio tiene como objetivo suplir temporalmente el acceso a la vivienda a personas y/o familias afectadas por violencia intrafamiliar, o enfermedad terminal, ambas acreditadas, mediante la entrega de un aporte temporal para arriendo. Durante el año 2022 se entregó subsidio a 2 familias, por un monto total de \$4.850.000.-

Vejez e Invalidez

Este beneficio tiene por objetivo apoyar a los vecinos de Las Condes que se encuentran inactivos laboralmente mediante la entrega de subsidios, dirigidos a adultos de 60 años y más y a personas entre 18 y 59 años que presentan condición de discapacidad y que no califican para apoyos estatales.

En el año 2022, se benefició a 63 personas con un subsidio en dinero mensual por un monto de \$175.000. El monto total que reciben mensualmente los beneficiarios se incrementó en \$55.000 para el año 2023, correspondiendo al 45.8% respecto del año anterior, con la finalidad de homologar con el valor otorgado por el Estado (Pensión Básica Solidaria de Vejez e Invalidez. El presupuesto utilizado para su ejecución correspondió a \$132.300.000.-

Regularización del pago de servicios domiciliarios

Este beneficio busca disminuir las deudas de aquellos vecinos/as que, debido a situación de vulnerabilidad no han pagado (total o parcialmente) los costos de servicios domiciliarios, entre ellos luz, agua, gas. Esto se materializa mediante la asignación de un subsidio en dinero para subsanar deudas impagas, previa evaluación socioeconómica.

Es compromiso del municipio activar las sinergias de los vecinos, ofreciendo apoyos tendientes a superar las condiciones de vulnerabilidad que les afectan, es por ello por lo que



el vecino firma un compromiso de no volver a incurrir en morosidad en dicho servicio, en el entendido que la deuda obedecía a una situación eventual que era necesario atender. Durante el año 2022 se utilizó un monto de \$166.954.580.- para la ejecución del subprograma.

Padres y tutores que trabajan

Su objetivo es contribuir al financiamiento total o parcial del sistema de cuidado de niños y niñas, cuyos padres, madres y/o tutores se encuentran realizando actividades laborales o pre laborales, por medio de la entrega de un apoyo económico para el pago de servicios de sala cuna, jardín infantil o cuidadora. Este subsidio es entregado directamente a cada beneficiario/a, quienes deben elegir la modalidad de cuidado.

A través de este subprograma se pretende disminuir las condiciones de riesgo social de niños y niñas entre los 30 días y los 13 años, que no cuentan con un adulto o institución responsable de su cuidado mientras sus padres, madres y/o tutores realizan actividades laborales o pre laborales. Con la finalidad de mantener la continuidad del beneficio, las evaluaciones del subprograma se realizaron en el mes de noviembre del año anterior.

Durante el año 2022 se benefició a un total de 175 familias, de estos 60 subsidios corresponden a sala cuna y 115 subsidios para jardín infantil o cuidadora. El presupuesto utilizado durante el año 2022 correspondió a \$129.690.000.-

Acompañar la Vida

Programa iniciado el año 2022, y que tiene por objetivo acompañar a personas en estado terminal, producto de alguna enfermedad y a sus familias, ofreciendo apoyo emocional, atención psicológica, orientación legal y previsional, así como coordinar y/o entregar apoyos para dignificar el proceso de la muerte.

Durante el año 2022 se realizaron 417 atenciones, correspondiendo a 46 personas incorporadas al subprograma, considerando un presupuesto utilizado de \$23.313.920 pesos. Cabe destacar que, en cuanto a la distribución comunal de beneficiarios estos corresponden a 39% ubicados en sector vulnerable, 24% a sector medio y 37% a otros sectores, respectivamente.

Insumos (pañales, suplemento alimenticio permanente)

Tiene por objetivo proporcionar a personas dependientes y/o postradas, apoyos en insumos básicos para dignificar su vida, entre ellos, pañales, sabanillas, suplementos alimenticios.

Durante el año 2022 se otorgaron 185 subsidios, equivaliendo a un presupuesto total utilizado de \$48.774.500. Es importante mencionar que los beneficiarios no necesariamente se ubican en las unidades vecinales más vulnerables de la comuna, como por ejemplo C-22 y C-23, ya que éstas solamente abarcan el 22% de la cobertura total del programa.

Beneficios estatales gestionados

En el marco de convenios de colaboración establecidos entre la Municipalidad y el Ministerio de Desarrollo Social y Familia, y el Instituto de Previsión Social IPS-ChileAtiende, se ejecutan la postulación a diferentes programas 2022, entre ellos:

- Subsidio Familiar (SUF): 975 beneficios otorgados.
- Pensión Garantizada Universal- Pensión Básica Solidaria de Invalidez: 692 solicitudes.
- Subsidio de Agua Potable Urbano (SAP): 145 concesiones.
- Becas Presidente de la República Enseñanza Media asignadas a la comuna: 5



- Becas Presidente de la República Enseñanza Superior asignadas a la comuna: 1
- Becas Indígenas Enseñanza básica: 1
- Becas Indígenas Enseñanza media: 1
- Programa Familias

Programa Red de Protección

Centro de protección integral especializado

La municipalidad por medio de este subprograma articula la diversidad de oferta programática de la Municipalidad y también la oferta externa con el fin de generar procesos de atención con sentido técnico, metodológico y acorde a las necesidades de las vecinas y vecinos de la comuna que enfrentan situaciones de vulneración de derechos y/o victimización.

Abarcando tres núcleos de potencial vulnerabilidad de manera integral (psicosociojurídico):

- Niños, niñas y adolescentes.
- Violencia Intrafamiliar, con especial énfasis en violencia contra la mujer.
- Personas mayores.

El modelo de trabajo tiene el carácter de integral, es decir, conecta los distintos tipos de violencia y vulneraciones de derechos en base a conceptualizaciones de la evidencia científica y centraliza en un solo lugar, permitiendo la desburocratización en términos epistemológicos y prácticos, dando cumplimiento a normativas, leyes y tratados internacionales.

Estamos ante un cambio en el paradigma en cuanto protección de derechos, las nuevas leyes vigentes permiten distinguir entre la protección administrativa entregada al territorio y la judicial entregada a los Tribunales de Familia y a la Fiscalía, esto implica que los casos ingresen por vías diferenciadas, considerando siempre la acción de judicialización vía denuncia a los organismos pertinentes sólo cuando existan antecedentes fundados.

Durante el año 2022, año de instalación, el subprograma debió asumir la continuidad de 92 casos vigentes provenientes de años anteriores, tanto en intervención psicológica como social y recibió 532 nuevos requerimientos de atención, sumando un total de 624 casos.

Respecto a la procedencia de los casos, la principal vía ha sido desde Tribunales y Ministerio Público, esto es Centro de Medidas Cautelares, Tribunales de Familia o Fiscalía con un 53%. Logrando, en muy poco tiempo, ser reconocidos formalmente por el Centro de Medidas Cautelares como un Centro que entrega una respuesta especializada e integral, que cuenta con un alto estándar y nivel de atención.

Respecto de otras fuentes de derivación, se encuentran derivaciones internas de la municipalidad, lo que constituye un 17%. Un 15% corresponde a otras instituciones externas a la municipal, mientras que la demanda espontánea corresponde a un 15%.

Respecto de los tipos de causas derivadas al subprograma:

Causas proteccionales 63% de las derivaciones, seguida por causas de Violencia Intrafamiliar en el 31% de los casos. En menor medida se encuentran las causas contenciosas (4%) y en materias penales (2%)

Respecto a los objetivos de derivación al Subprograma, se configuraron principalmente cinco:

- Informes descriptivos de vulneración de derechos con metodología pericial
- Intervención integral (psicosociojurídica) especializada



- Informes sociales y de situación actual en VIF
- Tribunal decreta no ha lugar medidas de protección y deriva al subprograma para evaluar vía protección administrativa
- Informes de seguimiento y situación actual

En cuanto a prestaciones, durante el año 2022 se desarrollaron 2.150 atenciones en los ámbitos psicológicos, psiquiátricos, sociales y jurídicos.

La población atendida correspondió en un 65% a mujeres y a un 35% hombres. En términos de edad el mayor porcentaje de casos atendidos corresponde al rango que va entre 31 y 45 años, seguido por el rango comprendido entre 6 y 13 años, continuando con el rango de edad comprendido entre 46 y 60 años.

Por último, resulta interesante señalar que, si bien la mayoría de las causas derivadas al Centro corresponden a causas proteccionales, no es menor el porcentaje de casos ingresados a partir de los 61 años, lo que corresponde a un 23,8% de los casos. Es decir, proporcionalmente el grupo de personas mayores corresponden a casi ¼ de los casos atendidos durante el año 2022.

Red Mujer Las Condes. Actividades 2022

Sensibilización a funcionarios/as municipales.

Durante el primer semestre del 2022 se realizaron 17 encuentros de capacitación para funcionarios/as de nuestra municipalidad.

Con la apertura del área RED MUJER, se inició un proceso de sensibilización en temáticas de mujer. Desde primeros auxilios psicológicos en casos de violencia intrafamiliar, trato no discriminatorio, equidad entre hombres y mujeres y espacios laborales seguros. El fin de este proceso fue insertar temáticas que permitan además un mejor entendimiento a la hora de abordarlos en el trabajo diario con vecinas y vecinos de la comuna. La cantidad de personas capacitadas fueron 1085 funcionarios/as de todas las direcciones.

Escuela Mujeres: "Curso de Monitoras de Prevención de Violencia.

Este curso busca facilitar un espacio de dialogo y encuentro dirigido a vecinos, dirigentes formales e informales de la comuna de Las Condes, que permita la entrega de conocimientos, competencias y habilidades para la prevención, detección y primer abordaje de la violencia intrafamiliar, maltrato adulto/as mayores y niños, niñas y jóvenes. Se certificaron 3 generaciones de mujeres en 2022. Más de 200 mujeres fueron parte de estos cursos.

Una alta convocatoria de vecinas para la 3° generación, inscribiéndose más de 250 mujeres de la comuna.

Hoy contamos con 100 vecinas con herramientas de prevención para poder derivar y acoger en primera instancia a otras mujeres que puedan estar viviendo algún tipo de violencia. Hoy se trabaja en la etapa II de este programa.

El programa "Huella Violeta".

Tuvo como objetivo que niñas y adolescentes puedan adquirir herramientas para auto conocerse y trabajar temáticas de autoestima, empoderamiento y habilidades de liderazgo, empoderarse personalmente, concientizar y reflexionar sobre violencia simbólica, estereotipos, roles de género y el impacto que pueda tener en sus vidas, buscando que se vuelvan agentes de cambio



en sus comunidades y territorios.

El programa se llevó a cabo con 20 niñas y adolescentes de la comuna. Esperando ampliar este curso con todos los colegios municipales de Las Condes.

Conversatorios vecinales.

Se realizaron 6 conversatorios vecinales exclusivos para mujeres. En ellos participaron más de 300 vecinas de diferentes edades y diferentes sectores de la comuna. Dónde se levantaron demandas tales como:

Seguridad en espacios públicos

- Más espacios feriales para emprendedoras.
- Apoyo al sistema de cuidados de niños y niñas.
- Capacitaciones y talleres presenciales en diferentes áreas artísticas y desarrollo personal.
- Campañas de prevención.

Se realizaron dos campañas de concientización en temáticas mujer:

- 8M "Mujeres Protagonistas"
- 25 de noviembre "Día de la eliminación de la violencia contra las mujeres"

Con estas campañas buscamos llevar a toda la comuna la difusión de nuestras actividades y transmitir el mensaje de la importancia de relevar el rol de las mujeres en Las Condes.

Programa de Mediación Familiar

El Centro de Mediación ofrece un servicio profesional en mediación familiar y asesoría legal a los vecinos, entregando atención profesional en resolución alternativa de conflictos en materias de familia, obligatorias y voluntarias.

Durante el año 2022 se atendieron 5.031 vecinos, accediendo a orientación, mediaciones y/o asesoría en asuntos sociales, legales y judiciales, a través del equipo de profesionales que trabajan en el centro. De estos, 3.037 atenciones fueron a mujeres y 1.938 atenciones correspondieron a hombres de la comuna.

El número de prestaciones sumando la atenciones legales en otras materias ascienden a más de 7.000 durante el años 2022, sumadas las asesoría en materia de familia, premediación, mediaciones propiamente tal, acuerdos legalizados en tribunales, actas de mediaciones frustradas, seguimiento de casos y, además, se derivaron para patrocinio de abogados a la Corporación de Asistencia Judicial de Las Condes y a la Clínica Jurídica de la Universidad de Los Andes a vecinos y vecinas que no tienen capacidad económica para contratar un abogado particular.

Producto de la pandemia se realizaron la mayoría de las mediaciones de manera remota y excepcionalmente de manera presencial para vecinos y vecinas que así lo solicitaron, por no contar con los medios tecnológicos.



2. EDUCACIÓN

Corporación de Educación y Salud

La Corporación de Educación y Salud tiene ocho colegios bajo dependencia directa, Liceo Bicentenario Santa María de Las Condes - Colegio San Francisco del Alba - Colegio San Francisco Técnico Profesional - Colegio Juan Pablo II de Las Condes - Liceo Bicentenario Simón Bolívar - Colegio Leonardo da Vinci - Colegio Municipal Las Condes y Colegio Diferencial Rotario Paul Harris.

Adicionalmente, la oferta educacional considera los Centros de Aprendizaje I y II de Las Condes, destinados a apoyar multidisciplinariamente a los alumnos de los colegios municipales y particulares subvencionados y colegios particulares pagados.

El año 2019, la Dirección de Educación inició un proceso de apertura de jardines infantiles, en los niveles de Sala Cuna, Medio Menor y Medio Mayor para familias vulnerables de la comuna. Hasta el año 2022, había tres jardines infantiles (Martín Alonso Pinzón, Camino El Alba y Patricia). El año 2023 se abrirá un cuarto jardín, ubicado en la calle General Blanche.

Estos establecimientos entregaron el año 2022 educación a 6.493 alumnos, de los cuales, 6.230 corresponden a los colegios municipales, y 263 a los jardines infantiles.

Reconocimiento a la Gestión

Encuesta de Satisfacción

El año 2022 se conocieron los resultados de la Encuesta de Satisfacción a padres y apoderados de los colegios municipales de Las Condes, con el objetivo de conocer su percepción sobre los servicios que reciben en nuestros establecimientos:

La encuesta consideró 1.312 entrevistas en todos los colegios, jardines y centros de aprendizaje, con un margen de error de 3%. Los resultados fueron los siguientes:

APROBACIÓN GENERAL	
Centro de Aprendizaje II	99,90%
Bicentenario Simón Bolívar	99,87%
Leonardo da Vinci	99,80%
San Fco. del Alba	99,80%
Centro de Aprendizaje I	99,75%
Juan Pablo II	99,73%
Jardín Infantil Las Condes	99,71%
Paul Harris	99,46%
Jardín Infantil El Alba	99,43%
Jardín Infantil Patricia	99,36%
Bicentenario Sta. María de Las Condes	99,07%
San Fco. TP	97,60%
Colegio Las Condes	95,60%
Promedio Comunal	99,16%



Evaluación Docente

Durante el año 2022 se dieron a conocer los resultados del proceso de Evaluación Docente realizado el año 2021. En total, de los colegios municipales de Las Condes se evaluaron 126 docentes, todos los cuales fueron calificados en los niveles "Destacado" y "Competente", las dos categorías más altas de esta evaluación. De ese total, 61 profesores (48,4%) obtuvieron logro "Destacado", el máximo nivel posible; y 65 docentes (51,6%) fueron evaluados como "Competente".

Evaluación Semi Presidencial

En el mes de marzo del año 2021, comenzó a funcionar el Proyecto de Educación Semi Presencial, con el objetivo de dar una alternativa educacional a niños y jóvenes de hasta 18 años, vecinos de la comuna de Las Condes, que no tienen colegio.

Profesores especialistas imparten educación virtual en las asignaturas de Historias, Matemáticas, Lenguaje, Ciencias e inglés, durante las mañanas. En las tardes, en el mes de noviembre, los jóvenes participantes pudieron acceder a talleres deportivos en el programa Espacio Joven, que funciona en el SPA Cerro Apoquindo, con cupos asignados especialmente a ellos. El año 2022 tuvo una matrícula de 54 alumnos, en los niveles antes mencionados.

Centro de Aprendizaje

El año 2022 el centro cumplió 13 años de existencia. Durante estos años su objetivo ha sido aplicar, fortalecer y entregar herramientas para mejorar los aprendizajes de todos aquellos estudiantes que presentan algún tipo de necesidad educativa, a través de una intervención sistémica que abarca distintos ámbitos: individual, escolar y familiar.

Las atenciones que se entregan a cada estudiante son abordadas de forma transdisciplinaria, considerando el aporte y la visión de diferentes profesionales, como: docentes de diferentes áreas, psicología, psicopedagogía, psiquiatría Infanto-Juvenil, fonoaudiología, terapia ocupacional, trabajo social, mediación familiar y asesoría legal con especialidad en familia.

Atenciones 2022

El registro de las atenciones que se realizan en el Centro de Aprendizaje (CDA) es monitoreado a través de una plataforma educativa que permite una comunicación fluida entre los colegios y el Centro, para llevar un seguimiento de la evolución de cada uno de los estudiantes y de las intervenciones que realizan los profesionales.

Durante el año 2022 el número de estudiantes de los colegios municipales de la comuna atendidos en el Centro de Aprendizaje corresponde a 1.556, en Psicología, Psicopedagogía, Fonoaudiología, Kinesiología, Psiquiatría, Terapia Ocupacional, y Talleres Pedagógicos de Lenguaje, Matemáticas e inglés.

En el ámbito de intervención familiar se atendió un total de 276 familias y/o apoderados, distribuidos en las especialidades de Trabajo Social, Mediación Familiar/ abogado y Psicología familiar.

En este período 2022, se dio un total de 203 altas en las diferentes áreas. El número de atenciones del año 2022 corresponde a un total de 24.484 atenciones.



Redes Sociales Centro de Aprendizaje:

Instagram CDA (www.instagram.com/cdalascondes)

Instagram fue creado como un canal de comunicación masivo, efectivo y de fácil acceso para entregar material con contenido pedagógico, psicopedagógico y emocional de manera lúdica y cercana a las necesidades de contingencia actual, a través de:

- Videos con contenido educativo, recreativo y lúdico.

83 cápsulas.

- Live: transmisiones en vivo (talleres y charlas)

Programas CDA

Programa de Nivelación y Tutorías Pedagógicas (Módulos) CDA

Programa orientado a reforzar, nivelar y recuperar los aprendizajes de los estudiantes de la comuna de Las Condes, que por motivos sociales, emocionales, vulneración de derechos y/o de salud se encuentran rezagados pedagógicamente respecto al logro de sus habilidades, o que no han alcanzado el nivel adecuado de desarrollo de las competencias curriculares para su aprobación o que por diferentes motivos se encuentra fuera del sistema escolar, inscribiéndolos para rendir exámenes libres con la finalidad de ser insertados al sistema educacional formal, evitando la deserción escolar. El año 2022, las atenciones se realizaron de acuerdo a un horario previamente establecido en el que 37 estudiantes fueron atendidos en esta modalidad generando un cumplimiento de objetivos del 100%.

Programa de Habilidades Parentales

Es un programa cuyo objetivo es entregar y fortalecer las habilidades parentales de los padres o cuidadores, fomentar el cuidado respetuoso y seguridad emocional de niños y adolescentes, caracterizar factores de riesgo y protección asociados al desarrollo de los mismos, acompañar a las familias durante el proceso de intervención y posterior seguimiento al término del mismo, mejorar la comunicación familiar, facilitar los acuerdos en diversas materias, entregar orientación y asesoría jurídica en temáticas relacionadas. Durante el año 2022 se lograron mediaciones en materias de alimentos, relación directa y regular y cuidado personal de los niños, niñas y adolescentes, así como la entrega de herramientas para mejorar la crianza de los hijos e hijas y las habilidades comunicacionales.

Desde el ámbito psicológico se entregó atención personalizada con los padres y/o cuidadores de los estudiantes de los colegios de la comuna.

Programa Integral para Jóvenes con Capacidades Diferentes

Desde el año 2014 funciona en las dependencias del Centro de Aprendizaje este programa que está enfocado a jóvenes con capacidades diferentes residentes de la comuna que hayan egresado del Colegio Paul Harris.

El programa en el año 2022 atendió a un número de 20 jóvenes proporcionándoles un espacio de formación en las áreas cognitiva, deportiva, repostería, huerto, con el propósito de otorgar una formación integral, que les permita, tanto a ellos como a sus familias, mejorar su calidad de vida y obtener mayores niveles de autonomía, acompañando así su vida como jóvenes y adultos.



Centro de Aprendizaje II

El Centro de Aprendizaje II cumplió su quinto año de funcionamiento, con el objetivo de aplicar, fortalecer y entregar herramientas para mejorar los aprendizajes de todos aquellos estudiantes que presentan algún tipo de necesidad educativa, a través de una intervención sistémica, que abarca distintos ámbitos del alumno: individual, escolar y familiar.

El Centro entrega una atención integral, contando con un equipo transdisciplinario de profesionales compuesto por: psicólogos, psicopedagogos, psiquiatras infanto-juvenil, fonoaudiólogas, terapeutas ocupacionales, trabajadora social, mediadora familiar, abogada y profesores, a los cuales pueden acceder estudiantes de Kínder a IV Medio residentes de la comuna, del Colegio Las Condes y los colegios particulares pagados y particulares subvencionados.

En el año 2022 se mantiene la modalidad de atención presencial. Realizando las atenciones individuales, talleres y entrevistas a las familias. En el Centro de Aprendizaje II, fueron atendidos 723 alumnos residentes de la comuna, con un total de 14.420 atenciones en distintas especialidades.

Los profesionales del Centro de Aprendizaje realizan durante el año diversos talleres enfocados a padres, apoderados y alumnos. Se realizó un total de 7 talleres, de los cuales siete fueron abiertos a la comunidad, realizados por plataformas tecnológicas.

AUTORREGULACIÓN
Autocuidado a través del arte
Musicoterapia - online
Habilidades para la vida
Arte y naturaleza
Autoconocimiento por medio de la creación artística
English -online

Redes Sociales:

Instagram CDA (www.instagram.com/cdaldascondes)

La red social fue creada como un canal de comunicación masivo, efectivo y de fácil acceso para entregar material con contenido pedagógico, psicopedagógico y emocional de manera lúdica y cercana a las necesidades de contingencia actual, a través de:

Videos con contenido educativo, recreativo y lúdico. **30 cápsulas**

Live: transmisiones en vivo (talleres y charlas)

Programa de Nivelación y Tutorías Pedagógicas (Módulos) CDA II

Este programa está orientado a reforzar, nivelar y recuperar los aprendizajes de los estudiantes de Las Condes provenientes de colegios particulares y particulares subvencionados que, por motivos sociales, emocionales, vulneraciones de derechos, y/o de salud se encuentran descendidos respecto al logro de sus aprendizajes escolares y que no han alcanzado el nivel adecuado de desarrollo de las competencias curriculares para su promoción, con la finalidad de ser reinsertados al sistema educacional formal, evitando la deserción escolar.

Durante el año 2022 fueron atendidos 17 estudiantes en esta modalidad, reintegrando al 100% de los alumnos a establecimientos educacionales.



PLANES Y PROGRAMAS DE EDUCACIÓN 2022

1. Área Técnico - Pedagógica

Desarrollo de habilidades del siglo XXI

. Fortalecimiento de las Metodologías ABP y STEAM

Para seguir fortaleciendo el proceso de consolidación de este proyecto, el año 2022 se continuó con la participación de docentes en el diplomado Escuela de Aprendizaje Colaborativo generando un espacio donde directivos y profesores trabajaron en forma colaborativa y definieron el reto de innovación pedagógica de sus centros educativos acordes a su realidad y contexto, apropiándose de los principios esenciales y los elementos necesarios para iniciar un proceso gradual del cambio pedagógico hacia las competencias y la educación del siglo XXI. 32 docentes de la Corporación participaron de este diplomado el 2022, el cual finalizó con la planificación de un proyecto interdisciplinario, el cual debe ser implementado durante el 2023.

Durante el 2022 cada colegio planificó e implementó diversos proyectos en todos los niveles, realizando sus respectivas muestras públicas.

En esta línea, como todos los años, los estudiantes de 8vo básico o 1º medio de los establecimientos municipales participaron del proyecto "Aprende en Santa Rosa", el cual inicia con una visita y finaliza con la presentación de los proyectos destacados de cada colegio, en el Museo Santa Rosa de Apoquindo. De manera excepcional este año se realizó la presentación en el Colegio Leonardo Da Vinci.

Complementariamente, existe un proceso de certificación STEAM de los colegios. El Colegio Leonardo da Vinci obtuvo esta certificación, con sello artístico el año 2019 y Liceo Bicentenario Simón Bolívar se encuentra en proceso. Se espera que, en los próximos años, con apoyo de asesoría especializada en esta metodología, se puedan certificar progresivamente el resto de los establecimientos.

. Aprendizaje Activo Participativo - Nivel Transición, 1º y 2º básico

Durante este año, preocupados por el desarrollo de las potencialidades de los estudiantes más pequeños que reciben los colegios a nivel corporativo, se dio énfasis en trabajar y fortalecer con las educadoras de párvulos y profesoras la importancia de incorporar en las clases el aprendizaje activo participativo, potenciando el rol del juego en el desarrollo de las experiencias de aprendizaje.

En educación básica se utilizaron los libros del programa Leo y Sumo Primero. Las docentes participaron a principios de año de un perfeccionamiento en el uso del programa Leo Primero y trabajaron en incorporar elementos del aprendizaje activo participativo, en el que el protagonismo está centrado en el estudiante.

Con la finalidad de disminuir la cantidad de niños y niñas no lectores (NNL), producto del rezago que produjo la pandemia en los cursos iniciales, se realizaron mediciones de dominio lector y a partir de estos resultados se aplicaron estrategias de enseñanza, entre otras, aumentando el porcentaje de estudiantes lectores a un 92% en el nivel de 1º básico de todos los colegios de la Corporación.

. Maker Campus - Programación e Inteligencia Artificial

Como Corporación hemos implementado desde hace dos años la participación de



los docentes en el programa Maker Campus, en alianza con la Facultad de Ingeniería de la Universidad del Desarrollo. Este programa busca la integración del pensamiento computacional en el contexto escolar, con el objetivo del co-diseño, capacitación y acompañamiento a docentes y estudiantes, para la integración de habilidades y conocimientos de las ciencias de la computación y herramientas tecnológicas en los programas de la asignatura de Tecnología.

Con el objetivo de desarrollar un espacio de creación tecnológica, se implementó el primer Makerspace interescolar de Chile en un colegio municipal. En este espacio, ubicado en el Colegio Las Condes, se pueden encontrar herramientas y materiales relacionados a la tecnología, inteligencia artificial, impresoras 3D, robótica y realidad virtual. El Makerspace funcionará como un espacio abierto de creación colaborativa tanto para estudiantes de nuestros colegios municipales de la comuna de Las Condes, como también para profesores.

. Mediciones Externas

Considerando la evaluación como una herramienta para asegurar el aprendizaje, se decidió aplicar corporativamente por segundo año el Diagnóstico Integral de Aprendizajes (DIA). Esta evaluación es un instrumento de apoyo directo a los profesores y directores, el cual evalúa los aprendizajes del currículum priorizado logrados en tres momentos, diagnóstico (aprendizajes del año anterior), monitoreo y cierre, entregando información de forma inmediata, orientando concretamente a los establecimientos para recuperar los aprendizajes descendidos, mediante el seguimiento del trabajo realizado en las asignaturas y tomando medidas remediales.

. Desarrollo Profesional Docente

La Dirección de Educación está constantemente preocupada de perfeccionar a su equipo de aproximadamente 930 miembros, intencionando espacios para la mejora de las sus prácticas mediante la reflexión profesional. De esta manera, promueve que cada uno de ellos cuente con conocimientos actualizados de sus áreas de desempeño y habilidades del siglo XXI, y esté al tanto de las nuevas herramientas pedagógicas en la línea del trabajo colaborativo e innovación en la planificación de clases de acuerdo con las exigencias curriculares y necesidades impulsadas por la Corporación.

. Enseñanza Explícita para la Comprensión Lectora

Como parte del programa de enseñanza explícita de la comprensión lectora, implementado hace unos años por la Corporación de Educación, el año 2022, con el objetivo de asegurar el desarrollo de las habilidades de comprensión lectora, los docentes de Lenguaje y Comunicación de 5° y 6° básico participaron mensualmente de una capacitación. En ésta abordaron estrategias para el desarrollo de la comprensión lectora y elaboraron un plan que implementaron en sus respectivos niveles, el cual fue acompañado por el equipo académico.

Orientación Vocacional y Educación Superior

La Dirección de Educación de Las Condes tiene como objetivo que sus estudiantes puedan acceder a la educación superior. Es por esto que prepara a los estudiantes de los establecimientos educacionales de su dependencia en lo que dice relación a enfrentar los



desafíos que implican las pruebas de ingreso a la universidad.

El año 2022 como Corporación se realizaron cinco ensayos comunales en las competencias lectoras y matemáticas. Además, a partir del mes de septiembre cada colegio implementó un programa intensivo de preparación PAES.

En forma adicional, la Corporación contrató una empresa externa, que entrega cursos de preparación PAES en competencia lectora y competencia matemática. El año 2022 se entregaron 101 becas de preuniversitario presencial a alumnos de IV medio y 10 becas a alumnos de III medio de los colegios de la Corporación, y nueve becas para los estudiantes de IV medio de los colegios ex concesionados.

Por otro lado, la Corporación entrega a sus estudiantes orientación vocacional. Entre sus actividades se encuentra la feria vocacional que se llevó a cabo el día 28 de julio en el campo deportivo de la Universidad San Sebastián, con la participación de distintas entidades de estudios superiores.

. Resultados PAES 2022

Este año, según la información oficial publicada por DEMRE en el mes de enero, 254 estudiantes obtuvieron como promedio en competencia lectora 701 puntos, y 251 estudiantes en competencia matemática obtuvieron 644 de promedio. Estos resultados sitúan a nuestra Municipalidad 90 puntos sobre el promedio municipal del país en competencia lectora y 116 puntos sobre el promedio municipal del país en competencia matemática.



Proyecto de Bilingüismo

En el esfuerzo por entregar una educación integral y ante la importancia en la actualidad del bilingüismo, y específicamente del inglés, en las habilidades comunicativas y el desarrollo del cerebro, la Corporación de Educación y Salud de Las Condes inició su programa de bilingüismo en marzo del año 2020, el que busca acercar y fortalecer el aprendizaje del idioma inglés a los estudiantes desde los primeros años de escolaridad, de manera gradual.

. Programa de Bilingüismo en Educación Inicial

Los estudiantes de preescolar y primero básico continuaron accediendo a la enseñanza del inglés mediante la inmersión en la segunda lengua en la mayor cantidad de ambientes y asignaturas posibles en su establecimiento educacional, incorporando el 2022 a los



estudiantes de 2do básico. Los niños y niñas fueron expuestos progresivamente al idioma inglés, mediante la formación de sus educadoras y profesoras, integrando el idioma inglés desde las rutinas básicas, hasta la práctica de las áreas curriculares centrales.

. Programa de Capacitación de Docentes de Inglés

Con el objetivo de realizar una óptima implementación del Proyecto de Bilingüismo se contó durante el 2022 con la consultoría de David Marsh, especialista en esta área tanto en Europa como en América, y especialmente en la metodología Content and Language Integrated Learning (CLIL), quien capacitó a los docentes de inglés y se reunió con coordinadores y directivos. Esta metodología se basa en el aprendizaje del idioma a través de la enseñanza de otras asignaturas.

. Evaluaciones y Acreditaciones

En los meses de abril, agosto y noviembre del 2022 se aplicaron evaluaciones estandarizadas en los niveles de NT1 a segundo básico (diagnóstico, seguimiento y cierre), para conocer el avance del aprendizaje de inglés en nuestros estudiantes y, por lo tanto, el impacto del proyecto de bilingüismo. Por otro lado, en los meses de marzo y noviembre se aplicaron evaluaciones estandarizadas según niveles Cambridge a los estudiantes.

. Actividades y Eventos

En el mes de octubre se realizaron concursos de deletreo en cada colegio de la Corporación, realizando la final interescolar del Spelling Bee en el Colegio Juan Pablo II, Hito Comunal, destacando a estudiantes desde 4° a 6° básico. Adicionalmente, en el mes de noviembre se realizó un concurso de escritura en enseñanza media, con el objetivo de potenciar esta habilidad que se vio tan mermada durante la pandemia.

En enero del 2023 se desarrolló otra actividad que se está convirtiendo en un hito comunal, el Summer Camp 2022, instancia en la que 80 estudiantes de enseñanza media de los establecimientos educacionales de la comuna participaron durante cuatro días de actividades recreativas y educativas con completa inmersión al idioma inglés a cargo de docentes de inglés y hablantes nativos.

. Las Condes Kids Channel

Durante el año 2022 se buscó impulsar nuevas estrategias para dar uso a la herramienta de inglés que significa contar con el canal de YouTube Las Condes Kids Channel.

Tecnologías de la Información y Comunicación (TICS).

Actualmente la transformación digital toma gran relevancia en todo el quehacer. Por este motivo el año 2022 comienza la implementación del libro digital de Napsis, lo que permite modernizar el registro de la información para los docentes y comunidad escolar, entregando una solución integral en la digitalización, automatización y consolidación de la información. Para lograr esto, inicialmente se capacitó al personal de los colegios Paul Harris, San Francisco del Alba, San Francisco TP, Leonardo da Vinci y Las Condes en su uso, lo que contribuyó al éxito de la incorporación, logrando obtener de esta manera información centralizada y visible en tiempo real, permitiendo el ingreso de manera simultánea a dos o más personas, agilizando los procesos y mejorando la labor de los docentes. Además, se ven beneficiados los procesos de fiscalización



de la Superintendencia de Educación al poder dar cuenta en línea de la información.

Junto con esto la empresa Napsis apoyó el seguimiento del proceso de aprendizaje de los estudiantes y actuó como apoyo a la gestión de los docentes y equipos directivos de cada establecimiento educacional, mediante 2 plataformas:

-La Plataforma de Gestión Escolar SND entrega a los usuarios información relacionada a subvenciones, matrícula, asistencia, notas, anotaciones, alumnos prioritarios, biblioteca, interoperabilidad SIGE y múltiples reportes personalizados. Por ejemplo, el módulo de recursos humanos permite mantener información completa y actualizada de todos los funcionarios que trabajan al interior del establecimiento. Así se mantiene información como copias digitalizadas de contratos, horarios de permanencia de docentes, cálculo de horas de trabajo, asistencia detallada, ingreso de licencias médicas, entre otras.

-La Plataforma Portal Psicométrico apoya la gestión de los centro de aprendizaje de la Corporación, mediante la optimización de la agenda entre profesionales, consolidación de la información de las atenciones individuales a los estudiantes y optimizando el tiempo de corrección de más de 30 tests estandarizados, entre ellos Wisc-III, Raven, Lüscher.

Programa de Reinserción Social (Casa Futuro)

La Casa Futuro es un programa de reinserción social y escolar, que tiene por objetivo favorecer el proceso de integración socioeducativa en jóvenes con desfase escolar de dos años en adelante, donde su trayectoria educativa se ha visto interrumpida por diversos factores. Se nivela académicamente al adolescente y al mismo tiempo se elaboran planes de trabajo psicosocial que brindan acompañamiento y seguimiento al estudiante y su cuidador, ambas áreas trabajan de forma articulada en la creación de objetivos personalizados para cada adolescente.

La estrategia de intervención comprende utilizar diversas técnicas y herramientas para el desarrollo del adolescente, tales como estrategias de acompañamiento y de intervención familiar, el trabajo en red comunal o con colaboradores de Mejor Niñez, planes de trabajo académicos completamente personalizados de acuerdo a las capacidades de cada estudiante. Debido al trabajo realizado se cuenta con profesionales altamente capacitados, quienes mantienen un nivel de exigencia profesional orientado al mejoramiento constante de la profesión, logrando de esta manera el cumplimiento de los objetivos planteados como programa.

El año 2022 el programa recibió un total de 14 estudiantes, donde se desarrolló un proceso de intervención, tanto en lo psicosocial como en lo académico, manteniendo el vínculo positivo entre profesional y estudiantes. Junto con esto se implementó las tardes deportivas en el SPA Cerro Apoquindo.

En el área psicosocial y psiquiatría, cada joven que participa del programa, cuenta con profesionales de psicología, psiquiatría y social, permitiendo de esta manera la elaboración de diagnósticos de ciertas patologías para continuar con un seguimiento y acompañamiento que permita que el o la adolescente pueda desarrollar un proyecto de vida de acuerdo a sus propias capacidades. Dicho trabajo se realiza mediante planes de intervención individualizados tanto para el adolescente como para su cuidador.

En el periodo 2022, se elaboraron talleres, de deporte, cerámica gres, arte terapia, socioemocional, interconectividad, los cuales están orientados a desarrollar habilidades y capacidades como por ejemplo el trabajo en equipo, paciencia, empatía, respeto, escucha activa.



A la fecha el programa ha atendido a 89 jóvenes de la comuna, hombres y mujeres, de los cuales el 97% permanece por más de un año, logrando que de éstos el 98% se reinserte a través del término de su enseñanza media, realiza una actividad remunerada, ingresa a educación superior o se mantiene en el programa en proceso de nivelación de estudios.

El año 2022, cinco estudiantes terminan su enseñanza media, de los cuales dos rindieron la PAES y se matricularon para educación superior, un joven ingresa al servicio militar, los demás se encuentra en búsqueda de un trabajo fijo posterior a sus vacaciones.

2. Unidad Técnica de Formación

La Unidad Técnica de formación (UTF) está conformada por un equipo profesional, con experiencia y formación académica en las áreas de: convivencia, orientación, psicología educacional, liderazgo escolar, salud mental, currículum y evaluación, con conocimientos en normativa educacional vigente y política nacional de convivencia escolar, entre otros. Se enfoca en el acompañamiento a equipos de trabajo de los establecimientos.

El propósito de esta unidad es:

"Apoyar la formación integral y valórica de nuestros estudiantes, proporcionando diversas estrategias que contribuyan al desarrollo de habilidades socioemocionales, autocuidado y competencias ciudadanas para el Siglo XXI".

Durante 2022 se buscó dar cumplimiento a este objetivo a través de los siguientes programas y acciones:

Programa Comunal de Valores

Hoy en día se hace evidente la importancia de fortalecer los valores y virtudes en diversas situaciones del diario vivir, de la convivencia social y la ciudadanía.

He aquí la relevancia de la solidaridad, de la preocupación por el otro, por el medio ambiente, los vínculos estrechos y las relaciones nutritivas al interior de la familia y del colegio, principios y recursos que juegan un importante rol en la salud mental de nuestros estudiantes.

Libro de autocuidado y formación ciudadana:

Es una compilación de textos de elaboración propia en conjunto con los orientadores y profesores de nuestros establecimientos. Tiene actividades destinadas a estudiantes desde prekínder a 4° medio y se utiliza durante la clase de Orientación y/o Consejo de Curso, dirigida por cada profesor jefe.

Las actividades contenidas en este libro sirven para trabajar de forma sistemática cada mes en torno al valor correspondiente, asociándolo a diversas temáticas formativas, cuyos ejes principales son: valores, vida saludable, medio ambiente, autocuidado e higiene, hábitos de vida saludable, sexualidad y afectividad, prevención de consumo de alcohol y otras drogas, convivencia, prevención de bullying, salud mental, formación ciudadana y educación cívica, familia.

Material visual y premios:

El Programa de Valores incluye en su implementación la entrega de material visual y premios para reforzar cada mes los valores comunales:

Como una forma de realzar el espíritu del programa de valores, cada establecimiento educacional realizó ceremonias mensuales de marzo a diciembre, en la que los y las estudiantes



que destacaron por el valor del mes recibieron un reconocimiento que incluyó chapitas distintivas y diplomas. Estas ceremonias retomaron su presencialidad y en muchos casos con la asistencia de sus apoderados/as.

Adaptación y Elaboración de Material Formativo

La Unidad Técnica de Formación envió semanalmente material de trabajo a los orientadores (as) para que el/la profesor/a jefe desarrollara las actividades en vinculación con el Objetivo de Aprendizaje en la asignatura de Orientación. Las actividades estaban basadas en el Libro Comunal de Autocuidado y Formación Ciudadana, con adaptaciones al contexto socio emocional derivado de la pandemia.

En relación al material elaborado y adaptado por UTF, se enviaron aproximadamente 450 actividades en el año (de periodicidad semanal) para trabajo en clases de Orientación. También se envió semestralmente 28 talleres, para trabajar en reuniones de apoderados bajo la dirección del profesor jefe.

Indicadores de Desarrollo Personal y Social (IDPS)

La UTF tuvo una especial preocupación por continuar trabajando en torno a los Indicadores de Desarrollo Personal y Social (IDPS).

Estos indicadores entregan información relacionada con el desarrollo personal y social de los estudiantes de un establecimiento, en forma complementaria a los resultados de la prueba SIMCE y el logro de los Estándares de Aprendizaje, ampliando así la concepción de calidad educativa al incluir aspectos que van más allá del dominio de conocimientos académicos.

Estos indicadores miden, básicamente, la autoestima académica y motivación escolar, el clima de convivencia escolar, la participación y formación ciudadana y los hábitos de vida saludable.

Se implementaron acciones sistemáticas para desarrollar estos aspectos que complementan el área académica y que apuntan a la formación integral de los estudiantes.

Diagnóstico Integral de Aprendizajes (DIA), Área Socioemocional

El DIA Socioemocional es un cuestionario que entrega reporte desde 4º básico a 4º medio, recogiendo la información sobre la percepción de los y las estudiantes en dos ámbitos:

- Aprendizaje socioemocional (personal y comunitario), considerando tanto su propio desarrollo como la gestión que lleva a cabo el establecimiento para promoverlos.
- Aspectos clave para el desarrollo integral.

Una acción propuesta por UTF que se implementó en los establecimientos fue la elaboración de paneles socioemocionales autoadhesivos para su exposición en distintos espacios del establecimiento, difusión de forma virtual, reforzando frases de este cuestionario. Además, cada frase fue unida a un valor mensual.

Programa de Convivencia Positiva y Prevención del Bullying

- **Programa Sana Convivencia “Volar en V”.** Fundación Volando en V. Es un programa que busca promover la sana convivencia al interior de los establecimientos. Es liderado por estudiantes monitores de enseñanza media, quienes reciben una preparación de especialistas para realizar acciones específicas al interior de sus colegios, generando



conciencia de la importancia de erradicar el maltrato escolar.

El proceso es guiado y supervisado por el coordinador del programa y por el profesional del establecimiento educacional a cargo. Dentro de las acciones desarrolladas, se implementaron campañas en los colegios y se realizaron intervenciones específicas en los cursos. Además, se realizaron dos encuentros Inter escolares, en los que se reúnen estudiantes líderes de varios colegios.

. Talleres de Convivencia Digital “Riesgos en el uso de redes sociales”: Hoy en día la tecnología y las redes sociales están al alcance de los niños desde muy temprana edad, donde comienzan a crear sus cuentas, mantener conexión virtual con muchas personas a la vez, subir fotografías, ver contenido para adultos, sufrir o ejercer acoso o bullying digital. La gran mayoría de los apoderados se entera de los problemas que esto puede acarrear una vez que revienta una crisis donde su hijo/a se ve envuelto y es notificado por el colegio, o bien por un tercero involucrado.

Los estudios indican que las redes sociales se han tomado el tiempo e interés de las personas, de todas edades y segmentos y a todas horas del día. Las más populares en Chile son Tito, Instagram, Youtube, Snapchat, Whatsapp y Facebook.

Para apoyar el abordaje de este tema, se realizaron talleres virtuales con apoderados de quinto básico en todos los colegios, entregando consejos prácticos y ofreciendo una instancia para la reflexión y compartir experiencias.

. Taller de Comunicación “Dos generaciones, dos miradas”: es una instancia que está especialmente pensada y diseñada para apoderados/as y estudiantes de 7° básico, ofrecido por Corporación Conecta. Tuvo como objetivos que los participantes logren:

1. Reconocer y respetar las opiniones que padres, madres, cuidadores/as e hijos/as tienen con respecto a la relación familiar (analizando las Encuestas enviadas con anticipación a los jóvenes).
2. Examinar la relación que existe entre el elogio/crítica con la autoestima de cada integrante de la familia.
3. Aprender cómo expresarse auténticamente, sin herirse, a través del elogio asertivo y la corrección constructiva.

. Fundación Convivencia Activa “Servicios de asesoría en convivencia escolar”: Programa que tuvo por objetivo acompañar y asesorar a los establecimientos en la gestión de casos de convivencia escolar, junto con el envío de material bibliográfico informativo y la capacitación a través de charlas para apoderados y docentes.

Consistió en envío de boletines digitales mensuales para la familia, charlas virtuales para apoderados con enfoque en la construcción de la relación familia-escuela y capacitaciones para encargados/as de convivencia escolar, orientadores/as, docentes y educadoras en jardines infantiles.

. Recreos Entretenidos “Recreativos” de Evalutile ONG: Recreos activos realizados semanalmente en Liceo Bicentenario Santa María, para todos los estudiantes desde PK a IV Medio. Su objetivo fue generar instancias de intercambio entre alumnado a través de la Formación Integral Mediante Lenguajes Creativos (FIMELEC) y la co-creación de ambientes



propicios para el aprendizaje en convivencia y la mejora del clima escolar.

. **Charla "Atrévete a ser diferente"**: Juan Roberto Aguiló es un conferencista motivacional, campeón nacional de freestyle, que nació sin brazos, por lo que tuvo que desarrollar sus pies como herramienta de vida, perdiendo el miedo a ser diferente y viendo en esto una oportunidad. Esta charla se realizó en los colegios Leonardo Da Vinci y Liceo Bicentenario Santa María, con estudiantes de enseñanza media.

. **Capacitación para docentes y asistentes del Colegio las Condes con la Fundación Katy Summer**: tuvo como objetivo prevenir el ciberacoso y el suicidio juvenil por medio de la sensibilización, la alfabetización y el desarrollo de herramientas concretas útiles para ese fin. Además, se incorporaron conocimientos en tipos y formas de ciberviolencia más frecuentes, identificando herramientas de contención y apoyo a víctimas de ciberviolencia.

. **Fundación Ronda**: "Encuentro de mujeres jóvenes para el fomento de la inclusión y empoderamiento". Programa piloto realizado con estudiantes mujeres del colegio TP entre 14 y 18 años, que consistió en cuatro sesiones de encuentro con estudiantes de otras instituciones para reflexionar y compartir en torno a diversas temáticas: Autoconocimiento, autoestima y autocuidado; Empoderamiento y liderazgo; Roles y estereotipos de género; Violencia de género y violencia simbólica; Agentes de cambio y sororidad como hermandad entre mujeres.

. **Charlas Policía de Investigaciones PDI**: con el fin de apoyar la formación, contribuir al desarrollo integral y al autocuidado de los estudiantes, se tomó contacto con la unidad de capacitación de la PDI para solicitar Charlas educativas. Charla educativa sobre bullying y ciberacoso dirigido a adolescentes (vía remota) y Charla sobre violencia en la pareja dirigida a adolescentes (presencial).

En total la convocatoria reunió a 1.449 estudiantes.

. **Buzón Convivencia Escolar**: se implementó un buzón digital para apoyar la gestión de los equipos de Convivencia escolar. El buzón fue creado en Google Forms y se adjudicó a cada colegio un acceso por separado, a través de códigos QR que se ubicaron en las salas de clases desde 5° básico hasta 4° medio, de manera que los estudiantes podían ingresar al buzón al escanear el código con sus celulares.

El objetivo del buzón fue facilitar la entrega de información respecto de situaciones de convivencia en la escuela, por medio del ingreso solicitudes de apoyo y/o denuncias de malos tratos hacia cualquier miembro de la comunidad que el estudiante haya experimentado u observado, proporcionando la información solicitada en el buzón (curso, correo de contacto, descripción de la situación, entre otros).

Programa Sexualidad y Afectividad

A través de este programa se buscó promover en los y las estudiantes el desarrollo de una sexualidad sana e integral, a la vez que apoyar a los apoderados brindándoles instancias informativas, de reflexión y expresión de inquietudes y experiencias personales.



. **Asesorías en Sexualidad y Afectividad:** realizadas por una profesional enfermera matrona. Se trabajan temas de reproducción, métodos anticonceptivos, planificación familiar, proyecto de vida, buenos tratos en las relaciones de pareja, prevención de infecciones de transmisión sexual, equidad de género, desarrollo de la identidad, diversidad sexual entre otros. Fueron realizados en todos los colegios, retomando su presencialidad al 100% para estudiantes.

. **Testimonio de prevención ITS, Carolina del Real:** charla tipo stand up dirigida a estudiantes de 2° medio, cuyo objetivo principal fue generar conciencia sobre la prevención del VIH, pero también validar la importancia de la red apoyo y cómo esa red impacta en el desarrollo y formación de todos nosotros. A través de su testimonio de vida, la expositora promueve valores tales como la comunicación, la familia, el autocuidado, la responsabilidad, etc.

. **Programa Aprendiendo a Vivir, "Bebés por un día":** actividad dirigida a estudiantes de 1° medio, que tuvo por objetivo promover en los estudiantes la automotivación y la consciencia de la importancia del proyecto de vida, así como también el autoconocimiento, autocontrol, empatía y generación de relaciones interpersonales sanas y respetuosas.

. **Programa Línea Libre:** es un canal de apoyo psicológico dirigido a niñas, niños y jóvenes, que es atendido directamente por psicólogos/as capacitados para contener, orientar, intervenir en crisis, y acoger inquietudes de salud mental o vulneración de derechos. Atiende a través de tres canales: plataforma telefónica; APP y mail y los principales requerimientos son salud mental, violencia y relaciones familiares. En el segundo semestre 2022 se tomó contacto con los encargados de la Fundación para la Confianza (donde se encuentra el programa de Línea Libre), para conocer las acciones que se estaban realizando en distintos establecimientos de la comuna, se les solicitó realizar una presentación de las acciones ejecutadas.

Programa Prevención Consumo de Alcohol y Drogas

. **Talleres "Efectos del consumo de alcohol y otras drogas en el cerebro":** el foco de estos talleres es la prevención del uso de drogas en adolescentes, evitando y retrasando el inicio de su uso o, si ha comenzado ya, evitar que el consumo se perpetúe y se desarrollen trastornos. Para ello, los contenidos trabajados se basaron en la evidencia científica actual, pero manteniendo un lenguaje sencillo, práctico y cercano, siempre buscando crear y mantener un ambiente de confianza donde el estudiante pueda también expresar sus dudas e inquietudes y compartir sus experiencias.

Se abordó como tema central los efectos neurobiológicos de las drogas en el cerebro adolescente, buscando derribar mitos presentes en la conciencia popular acerca de las drogas con menor percepción de riesgo entre adolescentes: tabaco, alcohol y marihuana. Estos talleres se realizaron en todos los colegios en modalidad presencial, dirigidos a los estudiantes de 2° medio.

Capacitación Docente y Asistentes de Educación

Durante la primera semana de 2023 se realizaron capacitaciones para docentes y asistentes de la educación. Con esta acción se buscó instalar en ellos elementos de psicología positiva, autocuidado y convivencia escolar.

Las capacitaciones ofrecidas fueron las siguientes:

- **Asistentes de la Educación:** Se ofrecieron dos capacitaciones en el Liceo Bicentenario



Santa María. Participaron más de 400 asistentes de la educación de los ocho colegios municipales, más los dos centros de aprendizajes.

1. **“Convivencia y Resolución de Conflictos”, a cargo de la Fundación Seminarium:** política de convivencia escolar con foco en el aprendizaje social y emocional. Estrategias para fortalecer la participación y Estrategias de resolución de conflicto y abordaje de la violencia escolar.
2. **“Fortaleciendo estrategias de comunicación efectiva en los espacios escolares”, brindada por la consultora Norte Claro:** habilidades comunicacionales: juicios y escucha activa. Comunicación y emociones y Comunicación y estilos comportamentales (DISC).

La evaluación de los asistentes se resume en el siguiente gráfico:

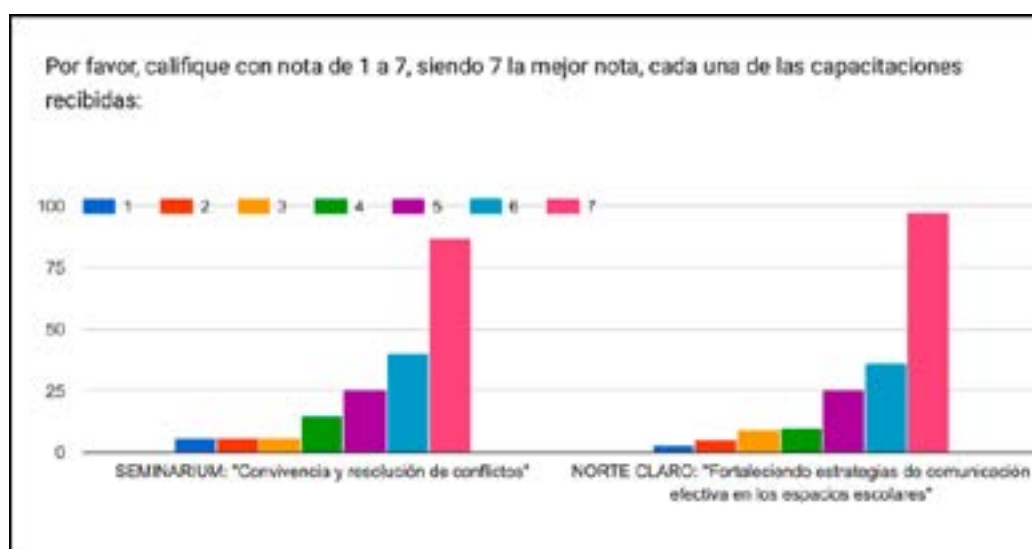

. **Docentes:** Se ofrecieron tres instancias de capacitación en el Liceo Bicentenario Simón Bolívar. Participaron los docentes de nuestros establecimientos, donde, además de capacitarse, pudieron compartir con nuestra alcaldesa Daniela Peñaloza, quien quiso estar presente en esta capacitación.

Las capacitaciones ofrecidas fueron:

1. “La inteligencia emocional al servicio de los equipos” a cargo de la Fundación Seminarium.
2. “Momentos de Bienestar” ofrecida por la actriz Cecilia Aguirre.
3. “Proyección de la Voz: estrategias de entrenamiento y cuidado vocal para el docente”, liderado por el fonoaudiólogo Rodrigo Jara y el cantante lírico Diego Amengual.



La satisfacción de los docentes se observa en este gráfico:

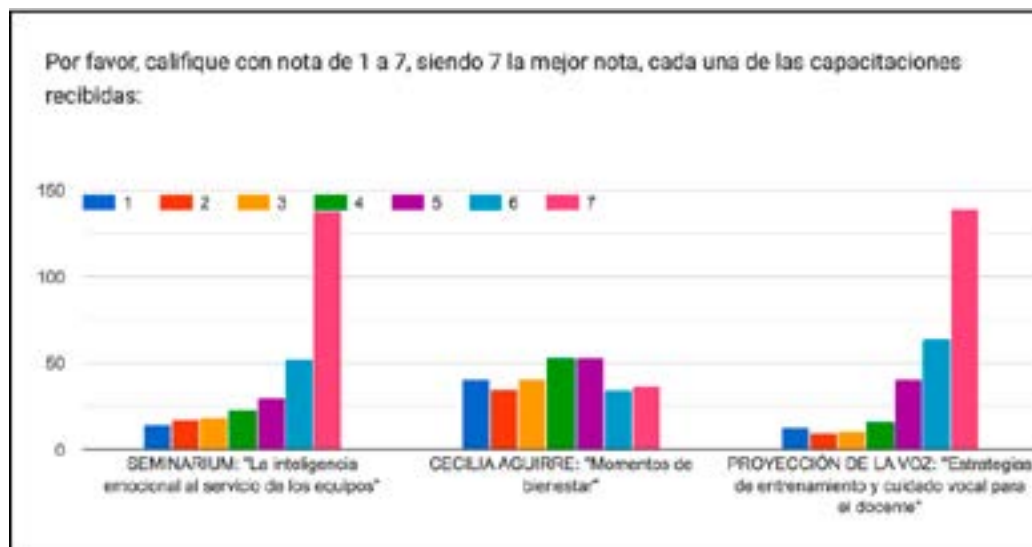

Capacitación en Salud Mental, "Problemas frecuentes en salud mental adolescente, ¿o cosas de la edad?", a cargo de psiquiatra Vania Martínez: dirigida a docentes y asistentes de la educación de nuestras comunidades educativas, y tuvo como objetivo abordar:

1. Conceptos de depresión, ansiedad y riesgo suicida en la adolescencia.
2. El rol del colegio en la prevención, detección oportuna y derivación de problemas frecuentes de salud mental en adolescentes, los peligros, la exposición y riesgos de las redes sociales de Facebook, Instagram y otras populares en este segmento.
3. Resolver dudas relacionadas a temáticas de salud mental en adolescentes.

Redes y Perfeccionamiento entre Pares

La Unidad Técnica de Formación durante todo el año 2022, mantuvo dos redes de trabajo colaborativo y un perfeccionamiento entre pares con los docentes de Religión.

- **Red de Encargados de Convivencia:** se creó el año pasado con la finalidad de conformar un equipo de convivencia escolar corporativo, reunirse en red, apoyar en la construcción de los planes de Gestión de la Convivencia Escolar, actualización de los reglamentos internos (RICE), protocolos de actuación, recolección y análisis de datos para la toma de decisiones como también la reflexión sobre los procesos formativos, por sobre los punitivos.
- Al finalizar el año 2022 se concluyó con un trabajo en red cohesionado y con el Reglamento de Interno de Convivencia Escolar Comunal construido y retroalimentado de manera colaborativa y participativa por todos los encargados de convivencia de cada establecimiento educacional.
- **Red de Orientadores:** a través de estas reuniones se buscó apoyar y entregar orientaciones y lineamientos del quehacer propio de la asignatura y programa de valores. Se compartió información importante recibida del Mineduc y/o de la Dirección de Educación, así como también se monitoreó el estado de avance de acciones realizadas en cada colegio en asuntos de contingencia relacionados con la asignatura y temáticas formativas. Se ofreció, además, la instancia para que los orientadores puedan compartir eventos, experiencias y prácticas exitosas que hayan ocurrido y/o implementado en sus establecimientos.
- En esta red también existió una instancia propia para profesionales de enseñanza media, relacionada con proyecto de vida y orientación vocacional.



- **Red de Docentes de Religión:** en línea con el trabajo realizado por el equipo comunal académico, la Unidad Técnica de Formación promovió y acompañó el perfeccionamiento entre pares de la asignatura de Religión, con la finalidad que los profesionales pudieran socializar el trabajo desarrollado con estudiantes, auto capacitarse y adoptar lineamientos comunes.

Durante el segundo semestre esta experiencia de aprendizaje se realizó con apoyo de la Vicaría para la Educación (dependiente del Arzobispado), entidad que propició la reflexión en una perspectiva articulada con los ejes curriculares de la EREC 2020, en cuanto a su aporte y profundización en la formación de la espiritualidad e integralidad de los niños, niñas y jóvenes.

Acompañamiento al Aula

Siguiendo el trabajo que lleva realizándose hace años, el 2022, se realizaron visitas de acompañamiento a los docentes que impartieron las asignaturas de Religión y Orientación.

Este acompañamiento (en el caso de la asignatura de Orientación), consistió en observar el uso del material que la UTF envió semanalmente, en concordancia con los objetivos de aprendizaje de la asignatura y el programa de valores comunal.

En Religión, las visitas al aula tuvieron foco en la estructura de la clase, participación de los estudiantes, metodología utilizada para el logro del objetivo de aprendizaje en línea con la EREC (Programa de Educación Religiosa).

Datos

La UTF analiza y utiliza datos que nos entregan información significativa para tomar decisiones contextualizadas respecto a nuestro quehacer y programas que ofrecemos.

Utilizamos datos medibles y cuantificables y otros que miden percepción de estudiantes, docentes, apoderados, etc.

- **Evaluación de programas, capacitaciones y talleres formativos:** Al finalizar cada actividad formativa con estudiantes, docentes y/o apoderados, se aplicó una breve encuesta online (Google forms) que debieron responder los participantes. Las encuestas incluyeron calificación global de la actividad y preguntas sobre los expositores, contenidos, aprendizajes, sugerencias y/o comentarios, etc. Los resultados permitieron evaluar la pertinencia, continuidad y/o posibles adaptaciones a los programas, e incorporar nuevos temas que sean de interés y necesidad en la comunidad educativa.

- **Resultados DIA:** los datos que nos reporta este instrumento nos sirven para conocer y sistematizar las percepciones de los estudiantes respecto de su aprendizaje socioemocional desde una perspectiva personal y comunitaria, con el fin de conocer el nivel de logro alcanzado y la gestión de cada uno de nuestros establecimientos.

El año 2022, a modo general, obtuvimos los resultados que se expresan en el siguiente gráfico:



Encuentros Ciudadanos de Alcaldesa con Estudiantes de Enseñanza Media

Durante el año 2022 la alcaldesa Daniela Peñaloza se reunió con los estudiantes de enseñanza media de todos nuestros colegios, para conocer su percepción en distintos temas del quehacer escolar y la vuelta a la presencialidad.

El primero de ellos convocó a estudiantes mujeres y abordó temáticas de convivencia escolar, buen trato y requerimientos de las 81 estudiantes participantes. En los posteriores encuentros, nuestra máxima autoridad visitó cada establecimiento educacional, liderando la conversación en base a las interrogantes:

1. ¿Qué te preocupa en relación con la convivencia escolar?
2. ¿Qué propuestas harías para mejorar los aspectos que les preocupan?

Los y las jóvenes expusieron en un plenario sus conclusiones y reflexiones.

Plan Islandia

El modelo islandés de Prevención de Drogas y Alcohol es un programa de prevención de drogas, que se inició en Islandia en 1998, bajo el nombre de Planet Youth y que obtuvo un impactante descenso del consumo de alcohol, cannabis y tabaco entre los adolescentes islandeses.

El año 2022, en el marco de este programa, se aplicó la III Encuesta Juventud y Bienestar, que fue respondida por 2.339 estudiantes de 2° medio de 40 establecimientos educacionales de la comuna de Las Condes. Esta encuesta fue aplicada por SENDA de forma online y se responde en forma voluntaria.

También, durante el año 2022, se instaló la Mesa Comunal Plan Islandia, con representantes de diversos actores de la comuna (colegios, seguridad, Cosoc, apoderados, entre otros), y tuvo por objetivo analizar y discutir las medidas que se adoptarán para alcanzar los objetivos de Plan Islandia.

En ese mismo sentido, se organizaron reuniones con directores y centros de padres de todos los colegios de Las Condes para informar sobre los avances de este programa.

Dentro de las actividades del año 2022 de Plan Islandia se organizaron charlas online, abiertas a padres y apoderados de colegios de Las Condes, a cargo de expertos en tema de salud mental en niños y adolescentes.

Espacio Joven:

Uno de los hitos más importantes de Plan Islandia 2022 fue la puesta en marcha del programa Espacio Joven, que funciona en las tardes en el SPA Cerro Apoquindo.

Este programa entrega a los alumnos de colegios de Las Condes (entre 6 y 17 años) la posibilidad de ocupar en forma exclusiva las dependencias del SPA Cerro Apoquindo (Vital Apoquindo 700), entre las 14:00 y las 20:00 horas.

Los alumnos y sus familias accedieron a clases de natación, gimnasio, spinning, entre otras disciplinas, con un total de 12.428 asistencias a sus clases.

Programa Extraescolar

La Dirección de Educación de Las Condes realiza anualmente una amplia gama de actividades extraescolares, en el ámbito del deporte, arte, cultura y salidas pedagógicas, como una forma



de fomentar los talentos y aptitudes de todos los alumnos que se educan en colegios bajo su dependencia.

Durante el año 2022, se retomaron con normalidad en forma presencial todos los programas y actividades extraescolares, destacando las siguientes:

Deportes:

Escuela de Proyección Universidad Católica: Durante el año 2022, 86 estudiantes divididos en 4 categorías participaron en la Escuela de Proyección Universidad Católica. El proyecto se desarrolló en el estadio Patricia de Las Condes con estudiantes de los colegios municipales y ex concesionados.

- **Competencias Deportivas año 2022:** Los torneos estuvieron organizados por la Corporación de Educación y Salud de Las Condes, a través del Departamento de Educación Extraescolar. Durante el año 2022 se desarrollaron los siguientes torneos en las categorías sub 10-11-13- 14 y juvenil.
- **Torneo Tenis Mesa Categorías Sub 13-14 y Juvenil:** Los torneos se desarrollaron en el colegio San Francisco del Alba. El total de estudiantes participantes en los torneos fue de 183. Participaron ocho colegios de la comuna.
- **Torneo Futsal Categorías Sub 11-13-14 y Juvenil:** Los torneos se realizaron en la multi cancha del estadio Patricia. La suma total de participantes fue de 502 estudiantes. Participaron ocho colegios de la comuna.
- **Torneo Básquetbol Juvenil y Enseñanza Media:** Los torneos se realizaron en la cancha del Liceo Bicentenario Santa María. La suma total de estudiantes fue de 284. Participaron siete colegios de la comuna.
- **Torneos Ajedrez Categorías sub 13-14, Infantil y Juvenil:** Los torneos se realizaron en el colegio Juan Pablo II. El total de estudiantes participante en los torneos fue de 198. Participaron siete colegios de la comuna.
- **Torneos Fútbol Categorías sub 11-10-14 y Juvenil:** Los torneos se realizaron en el Estadio Patricia de Las Condes. El total de estudiantes participante en los torneos fue de 704 estudiantes. Participaron nueve colegios de la comuna.
- **Torneo Comunal de Atletismo:** El torneo se realizó en la pista atlética de San Carlos de Apoquindo. El total de estudiantes participante en el torneo fue de 525 estudiantes. Participaron siete colegios de la comuna.
- **Simultáneas de Ajedrez Iván Morovic:** Las simultáneas de ajedrez con el Maestro Iván Morovic convocaron un total de 152 estudiantes entre damas y varones y se realizaron en el mes de octubre en seis colegios de la comuna.

El total de estudiantes participantes en los torneos durante el primer y segundo semestre fue de 2.790 estudiantes, entre damas y varones.

Descripción Logros Deportivos

1. Campeón Provincial y Regional de ajedrez con el estudiante Francesco Meza del Colegio Las Condes correspondiente a los Juegos Deportivos Escolares.
2. Campeón Regional de Futbolito Copa Scotiabank con el colegio Juan Pablo II. El torneo se realizó en el Estadio San Carlos de Apoquindo y convocó colegios de toda la región Metropolitana.



3. Campeón Comunal, Provincial y Regional de Futsal categoría sub 14 con el Liceo Bicentenario Santa María. Con este logro el Liceo Bicentenario Santa María representó a la región Metropolitana en el Nacional de Futsal que se realizó en la ciudad de Copiapó.
4. Campeón Provincial de Fútbol categoría sub 13 con el colegio Simón Bolívar, correspondiente a los Juegos Deportivos Escolares.
5. Campeón Provincial de Futsal categoría superior con el colegio Bicentenario Santa María correspondiente a los Juegos Deportivos Escolares.
6. Campeón Provincial de Tenis de Mesa categoría sub 14 con los colegios Juan Pablo II y Leonardo da Vinci correspondiente a los Juegos Deportivos Escolares.

ARTE Y CULTURA

En esta área, los alumnos pudieron participar de interesantes actividades extraescolares orientadas a la cultura y el conocimiento:

1. Concurso Comunal de Cueca Escolar:

En el año 2022, este tradicional concurso se pudo realizar en forma presencial con asistencia de gran cantidad de apoderados a comienzo del mes de septiembre. En esta última edición participaron 84 estudiantes de 1° Básico a 4° medio, representando a cada uno de los colegios municipales y concesionados de la comuna.

2. Festival de la Voz Afina:

Por décimo segundo año consecutivo, la Dirección de Educación de Las Condes realizó el Festival Interescolar de la Voz Afina.

Con la participación de colegios de la comuna de Las Condes, Vitacura y este año Lo Barnechea tomaron parte más de 170 estudiantes de 40 colegios, los cuales compitieron de forma presencial en tres sesiones de casting realizados en el mes de agosto, quedando seleccionados 40 semifinalistas.

La semifinal se realizó en el mes de septiembre en dos días consecutivos en la Sala Teatro de la Corporación Cultural de Las Condes, quedando seleccionados 15 participantes para la Gran Final realizada en el Teatro Municipal de Las Condes.



3. Festival Interescolar Festibaila: En este octavo año, la Dirección de Educación de Las Condes realizó el festival, convocando a todos los colegios de la comuna de Las Condes, Vitacura y este año La Reina.

Este evento tiene la finalidad de promover el desarrollo creativo y expresivo mediante el proceso de la construcción, producción y exposición de coreografías de danza.

En el proceso se inscribieron un total de 32 Teams, los cuales participaron en dos instancias de clasificatorias presenciales, los días 28 de septiembre y 05 de octubre en el Teatro del Pueblito de Los Dominicos. Participaron 25 Teams de 18 colegios de Las Condes, Vitacura y La Reina. De los castings realizados se seleccionaron 10 Teams que clasificaron para participar en la Gran Final en el Teatro Municipal realizada en el mes de diciembre.

4. Musical Vecinal de Las Condes:



Durante el año 2022 se realizó el montaje del Musical "Shrek: El Musical", iniciativa impulsada por la Dirección de Educación, la cual tiene por objetivo desarrollar y fomentar los talentos artísticos de niños, jóvenes y adultos de la comuna.

Para la selección del elenco, los postulantes debieron pasar por una audición de manera remota, que consistió en una demostración de sus talentos artísticos de baile, canto y actuación. Un equipo de profesionales del ámbito artístico realizó la evaluación tanto individual como colectivamente.

Las audiciones a distancia se realizaron en el mes de junio, participando un total de 193 personas. Finalmente, el elenco lo conformaron 77 personas (61 adultos y 16 niñas). En el mes de diciembre se realizaron cuatro presentaciones en el Teatro Municipal de Las Condes con gran asistencia de público.



5. Musical Escolar de Las Condes:

En el año 2022, luego de la pandemia, la Dirección de Educación retoma la realización del Musical Escolar con el montaje de la Obra "Matilda Jr." Es un proyecto de carácter amateur, dirigido a jóvenes (entre 10 y 18 años), que estudien en la comuna de Las Condes con un cupo de un 20% de participantes a estudiantes vecinos pero matriculados en otra comuna.

Este año se invitó a participar del Musical a estudiantes de la comuna de La Reina. Para conformar el elenco hubo un proceso de casting en los cuales participaron 103 estudiantes pertenecientes a 47 colegios tanto de las comunas de Las Condes como de La Reina. Finalmente, el elenco estuvo conformado por 42 estudiantes.

En el mes de diciembre, se realizaron 2 presentaciones en el Teatro Municipal de Las Condes con gran éxito y asistencia masiva de público.

6. Ciclo de Conciertos de Piano: En el año 2022 se volvió a realizar el programa "Piano Educa Ilustrado", con la realización de siete conciertos de piano realizados en los colegios municipales de Las Condes.

El programa tiene como objetivo entregar a los estudiantes una experiencia significativa que desarrolla el gusto por la música y les da la posibilidad de escuchar en vivo a un maestro del piano a nivel nacional e internacional.

El programa contempló obras de los grandes maestros de la música universal tales como: Ludwig van Beethoven, Frederic Chopin, Franz Liszt, Maurice Ravel y Claude Debussy. Más de 700 estudiantes de educación básica y media asistieron a los conciertos.

Otros programas

Penta UC: El año 2005, la Corporación de Educación y Salud de Las Condes suscribió un convenio con la Pontificia Universidad Católica de Chile, con el fin de implementar el Programa PENTA UC, dirigido a escolares con talentos académicos.

El programa ofrece a los alumnos con un alto potencial de aprendizaje y motivación por aprender, oportunidades que les permitan enriquecer, ampliar y profundizar sus aprendizajes de



acuerdo a su área de interés.

La Universidad realiza un riguroso proceso de selección de alumnos. Previamente, los profesores reciben, cada año, una capacitación para identificar a los alumnos con talentos académicos especiales, los que finalmente son seleccionados por la Universidad.

Las actividades del programa son compatibles con los horarios regulares de la jornada escolar y se realizan en dependencias de la Universidad Católica, principalmente en el Campus San Joaquín. La Corporación pone a disposición de los alumnos buses para sus traslados.

En el año 2022, 74 alumnos de los colegios municipales y concesionados participaron del programa.

Programa Junior Achievement:

La Corporación de Educación y Salud de Las Condes y la Fundación Educación Empresa han implementado el curso Aprende a Emprender en el Medio Ambiente (AEMA), orientado a crear conciencia en los estudiantes en el cuidado del medio ambiente, a través del conocimiento de su hábitat, los recursos naturales y artificiales, el desarrollo sustentable, el cuidado del agua, la contaminación, la basura, el reciclaje y los actores sociales.

Además, en el año 2022, se impartió el Curso de Fundamentos Empresariales. Ambos cursos estuvieron dirigidos a estudiantes de enseñanza básica con un total de 602 alumnos participantes.

Interescolar de Innovación: En el año 2022, la Dirección de Educación retomó la realización del Interescolar de Innovación dirigido a estudiantes de 1° medio y realizado en conjunto con la Fundación Educación Empresa.

Este año se acordó realizar el programa "Soluciones Innovadoras" con el fin de trabajar con los estudiantes las metodologías utilizadas hoy en el mundo del emprendimiento, Design Thinking, Canvas y Pitch.

En el proceso del Interescolar participaron siete colegios municipales, 16 cursos de 1° medio, 10 profesores y un total de 488 estudiantes.

Programa de Formación Laboral:

458 vecinos de nuestra comuna participaron del "Curso de Emprendimiento" del Programa de Formación Laboral. El curso fue organizado con el apoyo de la Fundación Educación Empresa. Por tercer año consecutivo se realizó en modalidad a distancia, a través de la plataforma Zoom.

Se realizaron seis cursos de Marketing Digital y cuatro cursos de Creación de Página Web con seis sesiones cada uno con el objetivo de entregar herramientas básicas para generar emprendimiento a través de la web.

Talleres extraescolares:

La Dirección de Educación de Las Condes tiene como objetivo entregar una educación integral a todos sus alumnos y para ello cuenta con una amplia gama de talleres extraescolares que se realizan al interior de cada establecimiento. Estos fomentan el buen uso del tiempo libre y al mismo tiempo permiten potenciar los talentos de cada estudiante.

Durante el año 2022, un total de 1.813 estudiantes de los colegios municipales de Las Condes participaron en diferentes talleres.

Traslado de alumnos y salidas pedagógicas:

Durante el año 2022, más de 8.000 estudiantes han sido beneficiados con este programa. Las



salidas fuera del establecimiento fomentan el desarrollo de habilidades sociales, el aprendizaje y conocimiento del entorno, constituyéndose en un aprendizaje para la vida.

Este año las salidas pedagógicas estuvieron centradas en las visitas al Museo Interactivo de Las Condes MUI, Parque Padre Hurtado con visitas al Centro de Arte Integral y Centro Medio Ambiental, Museo de Historia Natural, Museo de Bellas Artes, Museo Militar de Santiago, visita a la Feria del Libro de Santiago, ferias vocacionales y encuentros artísticos.



3. SALUD

Corporación de Educación y Salud

La Municipalidad de Las Condes cuenta con una red de centros de salud destinados a ofrecer a sus vecinos una atención de calidad, tanto a nivel primario, como con centros de apoyo para entregar una mayor resolutiveidad en sus prestaciones.

Las Condes tiene dos Centros de Salud Familiar, en el área de Atención Primaria, el CESFAM Dr. Aníbal Ariztía y el CESFAM Apoquindo, con un total, el año 2023, de 76.578 usuarios inscritos y validados.

Adicionalmente, existe el SAPU Las Condes, para atender los casos de urgencias médicas y dentales. También existen siete mini consultorios que atienden a vecinos del área respectiva: Loma Larga, Tongoy, Paul Harris, Nueva Bilbao, Pillán, Renato Sánchez y Los Dominicos.

A nivel de centros de apoyo a la atención primaria, Las Condes cuenta con el Centro de Imágenes, el Centro de Especialidades Odontológicas, el Laboratorio Comunal, el Centro de Rehabilitación Kinésica, el COSAM y la Unidad de Oftalmología.

Proceso de Vacunación Covid-19

El año 2022 continuó el proceso de vacunación contra el Covid 19 e Influenza en el vacunatorio comunal, ubicado en Avda. Apoquindo 6.060

En total, se realizaron 467.201 vacunaciones, de las cuales 393.923 corresponden a la vacunación contra el Covid 19 (primera, segunda, tercera y cuarta dosis, además bivalente) y 73.278 a vacunación contra la Influenza.

ATENCIÓN PRIMARIA

Centro de Salud Familiar Dr. Aníbal Ariztía

El Centro tiene como beneficiarios de sus prestaciones a 47.735 personas en 2022. El 23% corresponden a población adulta mayor, de 65 años y más, lo cual se muestra muy por encima del promedio nacional y de la Región Metropolitana, así como también menos población menor de 15 años, que alcanza 12% de los inscritos validados.

El CESFAM Ariztía, inserto en el Sistema de Salud Pública, creó y adecuó sus protocolos de atención, realizando también un protocolo de seguridad para los funcionarios que por la naturaleza de su función están más expuestos, lo que se mantienen a la fecha.

Durante el año 2022 se aumentó la oferta de atenciones presenciales reduciendo la atención telemática solo a casos especiales, como, por ejemplo: **Atenciones psicológicas** y seguimiento de pacientes dependientes severos y post atención en SAPU Ariztía.

Por otra parte, las Metas - IAAPS se cumplieron sobre lo programado excepto coberturas efectivas. A diciembre el cumplimiento de metas fue de un 97,06% y de IAAPS 98,45%.



ATENCIÓNES Y PROCEDIMIENTOS CLÍNICOS TOTALES 2022	
Atenciones	N° Atenciones
Atenciones médicas	37.185
Atenciones por enfermera	18.918
Atenciones matrona	11.831
Atenciones nutricionista	6.810
Atenciones odontólogo	19.949
Atenciones psicólogo	5.738
Atenciones kinesiólogo	2.445
Procedimientos clínicos	46.580
Visita domiciliaria integral	2.962
Procedimientos clínicos en domicilio	8.635

Convenios:

Promoción y prevención de la salud:

A fines del año 2022 se inició el Plan Trienal 2022-2024 de Promoción donde se buscan resultados que permanezcan en el tiempo, considerando que se quiere cambiar hábitos en los usuarios.

El equipo de salud se encarga de realizar actividades para destacar las fechas que celebra el MINSAL, en las cuales se incluye realización de talleres, actividades educativas en salas de espera, la feria de la salud que se celebra cada año para el día de la APS, con stand y participación del equipo de salud. En ésta se entregan folletos y contenidos educativos además de realización de actividades lúdicas.

Durante este año, el equipo de promoción trabajó activamente con los programas “más adultos mayores autovalentes” y “elige vida sana”, en donde se compartieron experiencias a través de plataformas digitales como Instagram y YouTube.

Se crea el rincón interactivo para niños en uno de los sectores de espera del CESFAM con stand de libros y mesa de juegos.

Programa “Más Adultos Mayores Autovalentes ”

Las actividades que se están realizando, mantienen su foco en favorecer el envejecimiento activo y fomentar la estimulación funcional motora, la estimulación funcional cognitiva y el autocuidado de los usuarios.

Las sesiones de taller están orientadas a favorecer estas áreas de manera diferenciada. Cambió su sistema de aplicación ya que de ser presencial pasó a ser mixto. Se debieron ocupar las distintas redes comunicacionales. El taller de estimulación motora se está difundiendo a través de la plataforma YouTube.

El video dura activo siete días y es reemplazado por uno nuevo semanalmente. El taller se difunde a través de un link, al cual tienen acceso de manera ilimitada por siete días, por lo que puede realizarlo las veces que desee y en el horario que cada usuario estime conveniente.



Los talleres de estimulación cognitiva y autocuidados, son difundidos a través de la plataforma WeTransfer, este link se encuentra activo por una semana y luego se renuevan las actividades. Se mantuvo la entrega de material escrito de actividades para la memoria y ejercicios.

Se realiza capacitación de líderes comunitarios en Centro Comunitario Santa Zita y se fortalecieron alianzas colaborativas con diferentes organizaciones sociales (JJVV, clubes de adulto mayor).

Programa Elige Vida Sana

Se continuó el programa que busca también fomentar estilos de vida saludables con la finalidad de disminuir la obesidad infantil y enfermedades crónicas no transmisibles a población entre 2 y 64 años.

- Se realizó un catastro para ver las realidades de los participantes y ajustarse al trabajo presencial.
- Se contactó telefónicamente con cada uno de los participantes para explicar la nueva metodología de trabajo.
- Se reactivaron las redes sociales del programa, donde se le dio más énfasis al uso de los grupos de WhatsApp y al uso de la plataforma Instagram para informar y realizar actividades masivas.
- Se hicieron reuniones constantes con el equipo, ya que hubo que evaluar mes a mes como se seguiría trabajando y diseñando nuevas estrategias.
- Se realizaron constantes contactos con los participantes para potenciar adherencia.
- Se utilizaron diferentes bases de datos para hacer análisis estadísticos, sobre el progreso y seguimiento de los participantes.
- Se realizaron clases de actividad física.
- Se realizaron charlas y talleres complementarios a las clases para generar mayor adherencia y que los participantes pudiesen resolver dudas.



Programa de Acompañamiento Psicosocial a Niños/as y Adolescentes y Jóvenes, con alto riesgo psicosocial

Este programa tiene por objetivo apoyar a las familias de los niños, en la consecución de un mayor estado de bienestar, especialmente en el área de la salud mental. En el año 2022, existe un BC de 60 familias, ingresando 42 este año a quienes se les realizó un acompañamiento sistemático que permitiera cumplir sus propios objetivos. De esta forma se logró entregar un total de 2.082 atenciones telefónicas (llamadas, videollamadas y mensajería), 424 visitas domiciliarias lo que corresponde a 42 prestaciones promedio por familia.

Es importante destacar que las videollamadas permitieron la posibilidad de entregar a los diferentes integrantes de las familias un espacio aislado para conversar con el equipo, y junto con los llamados telefónicos permitieron al equipo apoyar continuamente a familias que estuvieron contagiadas de COVID-19.

Programa Derivación Intervención y Rehabilitación

Dirigido a las personas a partir de los 10 años con algún grado de consumo de alcohol y /o drogas. Se aplica instrumento de tamizaje a 4040 personas. Se realizaron 3.630 intervenciones mínimas, 586 intervenciones breves y 582 referencias asistidas.



Programas Odontológicos

Se retomaron las atenciones una vez que se implementaron todas las recomendaciones técnicas de ventilación e instrumental: se instalan extractores de aire en todos los boxes dentales y se adquirió instrumental rotatorio para cumplir con las normas MINSAL.

Programa Sonríámosle a la Vejez

Este programa lleva muchos años en el CESFAM y permitió rehabilitar a 176 personas mayores con tratamiento a través de dispositivo protésico removible, sin la necesidad de esperar el llamado del Hospital del Salvador, mejorándoles notablemente su calidad de vida.

Atención Odontológica domiciliaria a paciente dependiente severo

Se realizaron un total de 108 altas.

Mantenimiento del Equipo de Atención de Pacientes dependientes

Equipo conformado por médicos (dos médicos de jornada 22 horas cada uno); enfermera (2 jornadas de 22 horas); kinesiólogos (dos con 22 horas de jornada cada uno); y una TENS de Enfermería 44 horas. Su objetivo es apoyar en la atención de morbilidad aguda, procedimientos generados de las morbilidades de los pacientes dependientes severos y en apoyo domiciliario que posee el CESFAM y apoyo paciente COVID con toma de antígeno a domicilio.

Convenios de Atención Oftalmológica a adultos por Resolutividad

Hasta 64 años de edad, lo que incluye atención profesional de oftalmóloga y tecnóloga médica con entrega de un par de lentes, contribuyendo a mejorar su calidad de vida.

Programa de Suplemento Alimenticio

Se mantiene programa que tiene como objetivo apoyar el desarrollo nutricional en aquellos recién nacidos y lactantes con bajo peso, cuyas madres no pueden alimentarlos con leche materna. Mediante este programa se entrega leche maternizada (S26) y/o un suplemento calórico (NESSUCAR). Se incorpora este año entrega de suplemento para personas mayores enflaquecidas (NESSUCAR)

Centro de Salud Familiar Apoquindo

El Centro de Salud Familiar Apoquindo, asistencial-docente, es uno de los dos CESFAM de la comuna de Las Condes. Sus atenciones se enmarcan en el Modelo de Atención de Salud con Enfoque Familiar y Comunitario y están orientadas a proporcionar a los individuos, familia y comunidad, condiciones para el mantenimiento y el cuidado de la salud de manera integral e integrada, continua, oportuna, accesible y con altos estándares de calidad. Este modelo se basa en tres principios fundamentales que son:

- Centrado en las personas
- Integralidad de la atención
- Continuidad del cuidado

La población inscrita validada del año 2022 fue de 28.843 personas, con una alta proporción



de personas mayores, que representan el 43,1% que demandó el mayor número de nuestras prestaciones. ¿Dónde está?

Atenciones realizadas durante 2022

Se logró cumplir con el 97,66% de las metas sanitarias lo que refleja el esfuerzo y compromiso del equipo de salud en el logro de los objetivos. Así también, se dio respuesta a las patologías GES en un 100% y a los IAAPS comunales por sobre el 90%.

Las actividades realizadas durante el 2022 incluyeron el cuidado de la salud a lo largo de todo el ciclo vital y se enmarcaron conforme a las definiciones entregadas por cada programa de salud, que corresponden a: Programa Infantil y del Adolescente, Programa del Adulto, Programa de la Mujer, Programa de Salud Mental y Programa Odontológico. Estas actividades tuvieron durante el año pasado una capacidad resolutive del 92,04%, porcentaje que está por sobre el promedio nacional y que refleja que la mayoría de las atenciones clínicas se resolvieron en el CESFAM sin necesidad de tener que derivar a un nivel de mayor complejidad.

Durante el año se dio continuidad a las actividades propias de la atención primaria y se mantuvo aún la vigilancia epidemiológica por la pandemia covid-19.

ATENCIONES Y PROCEDIMIENTOS CLINICOS CESFAM APOQUINDO 2022	N° Atenciones
Atenciones Médicas	38.464
Atenciones Enfermeras	11.336
Atenciones Matronas	11.989
Atenciones Nutricionistas	4.560
Atenciones Odontólogos	13.711
Atenciones Psicólogos	5.642
Atenciones kinesiólogos	1.229
Procedimientos clínicos	47.514
Visita domiciliaria de Procedimientos e Integrales	5.822

Programa Infantil y Adolescente

En el CESFAM Apoquindo se realizan los controles de salud infantil, de acuerdo a lo señalado en la Norma Técnica del Ministerio de Salud. Desde el nacimiento hasta los nueve años de vida. Todo niño/a es atendido por un equipo multidisciplinario de manera integral e incorporando a su familia, identificando factores de riesgo y protectores para su desarrollo.

El programa infantil se complementa con el programa Chile Crece Contigo (sistema de protección a la infancia), mediante talleres de apoyo a la crianza y estimulación, además de la entrega de material de estimulación.

Durante el año 2022 se dio especial énfasis en el rescate para retomar los controles habituales de la población infantil y adolescente. Se realizó un especial seguimiento en aquellos niños que presentaron retraso en su desarrollo psicomotor como consecuencia del aislamiento que significó la pandemia.



Programa de la Mujer

Respecto a lo trabajado como programa de la mujer durante el 2022, se mantuvo al igual que el año anterior la estrategia para prevenir los cánceres ginecológicos más prevalentes en la población que son el cáncer de mama y cervicouterino. Para este fin se optimizaron la disponibilidad de atenciones para brindar acceso oportuno y universal.

Se dio prioridad también a la atención de gestantes a través de atenciones espontáneas, principalmente para abordar el aumento de patologías en salud mental perinatal.

Asimismo, se le dio continuidad y priorización al acceso y realización de test rápido de VIH y otros exámenes del panel ITS, junto con la entrega de consejería preventiva de ITS/VIH y uso correcto de preservativos masculinos y femeninos.

Programa del Adulto y Adulto Mayor

Durante el año 2022 fundamentalmente se trabajó en el rescate de los inasistentes a controles de patologías crónicas y en lograr su compensación. Para esto, todo el equipo de salud se alineó con las estrategias definidas para este fin. Se reforzó el equipo médico y de enfermería para extender la atención en horarios más accesibles para toda la población.

Se dió inicio a la Estrategia de Cuidado Integral Centrado en las Personas (ECICEP) para la promoción, prevención y manejo de la cronicidad en contexto de multimorbilidad, que busca mejorar el automanejo y autocuidado de las personas en relación a su estado de salud y facilitar la incorporación de conductas saludables con el apoyo de grupos organizados de la comunidad y del equipo de salud.

Programa de Atención Domiciliaria

Se dio continuidad a las actividades definidas en el programa de atención domiciliaria a personas con dependencia severa (PADPDS) y se dio inicio al Programa de Cuidados Paliativos Universales que de acuerdo a la ley lo consagra como un derecho universal para todas las personas que padecen enfermedades terminales o graves. Para dar cumplimiento a lo anterior, todo el equipo del PADPDS se capacitó y se iniciaron las primeras atenciones de evaluación de la población objetivo.

Programa Salud Mental

Considerando que las patologías de salud mental aumentaron post pandemia y la realidad del CESFAM Apoquindo en que más del 90% de su población es adulta y adulta mayor, se dio continuidad a las estrategias que permitan abordar el problema de salud mental de la población, como, por ejemplo, realizar atenciones en salud mental tanto presenciales como por teleasistencia para que los usuarios no pierdan la continuidad de su tratamiento. Asimismo, se mantuvo el trabajo coordinado con COSAM Las Condes a través de las instancias de consultoría psiquiátrica para resolver los casos más prioritarios.

Programa Odontológico

El equipo odontológico se orientó a otorgar continuidad de los programas establecidos, priorizando la atención de niños y adolescentes, programas GES odontológicos, atención de morbilidades odontológicas y adultos mayores.

Se enfocó la atención en la promoción de salud, prevención y tratamiento de las enfermedades bucales. Los programas GES ministeriales de seis años, embarazadas y 60 años



también tuvieron continuidad en el periodo, se trabajó de manera coordinada y eficiente con el Centro de Especialidades de Las Condes para garantizar las atenciones requeridas de nivel secundario. Por último, mencionar que el año 2022 se logró el 100% de cumplimiento de los objetivos que se propusieron.

Programa Nacional de Inmunizaciones

Se dio continuidad a la masiva campaña de vacunación por covid-19 manteniendo toda una implementación logística para llevarla a cabo, quedando a cargo de un equipo intersectorial conformado por encargada del PNI, equipo del CESFAM y equipo municipal.

Es importante mencionar, también que, durante el primer semestre del 2022, se ejecutó la campaña de vacunación contra la influenza. La ejecución de esta actividad fue extramural en el vacunatorio comunal, así como también en domicilios de pacientes con dependencia severa y residencias de adultos mayores.

Paralelamente, se ejecutó el Programa Nacional de Inmunización (PNI) con:

La vacunación escolar a partir del segundo semestre del 2022 para los niños y niñas de 1°, 4°, 5° y 8° básicos, la que se desarrolla en los 26 establecimientos educacionales públicos y privados, incluidas escuelas diferenciales o especiales, correspondientes al territorio del CESFAM Apoquindo.

Sin duda, ha sido un gran trabajo y el CESFAM Apoquindo, gracias a que cuenta con un equipo altamente calificado, eficiente capacitado y comprometido, ha sabido llevar adelante esta tarea, analizando y aplicando continuamente medidas de mejora con el fin de otorgar la prestación de la cartera de inmunizaciones con los más altos estándares de calidad.

Estrategia Testeo y Trazabilidad

De acuerdo con el plan definido por el Ministerio de Salud se dio continuidad a la vigilancia epidemiológica por pandemia Covid-19. En el CESFAM durante el año 2022 se continuó con la evaluación clínica de pacientes en sospecha, testeo y seguimiento de población beneficiaria.

Servicio de Atención Primaria de Urgencia (SAPU)

Durante el año 2022 hubo un aumento considerable con respecto al año anterior en las consultas médicas en el Servicio de Atención Primaria de Urgencia (SAPU) Dr. Aníbal Ariztía de Las Condes, realizándose de manera ininterrumpida un total de 53.293 prestaciones médicas y de 4.678 prestaciones odontológicas a usuarios pertenecientes tanto a esta como a otras comunas, independientemente de su previsión de salud, respetando así el derecho al acceso y oportunidad de atención clínica no discriminativa.

A pesar de este aumento considerable y a la disminución de restricciones y reorganización del Servicio, se debió mantener la separación de pacientes con patología dental de urgencia en el tercer piso del edificio, y las medidas de protección de contagio (distanciamiento social, lavado de manos, restricción de acompañantes, entre otras) y el uso de elementos de protección personal (EPP) durante cada atención de salud entregada.

Se obtuvo un 93% de satisfacción usuaria según resultados de la encuesta comunal, hecho que mantiene en evidencia el alto grado de compromiso social de nuestra Institución con los usuarios.

Se concretó, en conjunto con el Centro de Salud Familiar Dr. Aníbal Ariztía y con un 98% de



cumplimiento, una segunda Reacreditación para Prestadores Institucionales de Salud otorgada por la Superintendencia de Salud, lo que nos permite reforzar los altos estándares de calidad de nuestra institución.

Se implementó el funcionamiento de un Programa Ministerial de Salud Mental en la Atención Primaria de Salud, con apoyo en SAPU de una dupla psicosocial compuesta por psicólogo y asistente social, en asesoría directa con Unidad de Salud Mental dependiente del Centro de Salud Familiar Dr. Aníbal Ariztía, la que nos permitió dar una primera intervención en pacientes y/o familiares con patologías pertinentes a su ámbito y mantener un seguimiento.

Por último, se mantuvo la capacitación continua principalmente en modalidad a distancia al personal profesional y técnico en ámbitos atingentes a su labor diaria, temas relacionados a la pandemia y de manejo de conflictos, y se concretaron mejoras en relación con infraestructura y equipamiento, lo que incide en el confort y grata estancia de nuestros usuarios y colaboradores, facilitando el cumplimiento de los protocolos locales y ministeriales en relación a medidas de prevención de contagios.

UNIDADES DE APOYO A LA ATENCIÓN PRIMARIA

Centro de Rehabilitación Kinesiológica (RAM)

Para lograr un correcto tratamiento kinesiológico, se debe realizar una exhaustiva evaluación inicial del paciente para así poder determinar sus déficits y alteraciones para poder plantear de mejor forma su tratamiento. Esta forma de ver la kinesiológica nos ha llevado a tener excelentes resultados con nuestros pacientes. Ésta es la principal característica del RAM, nos centramos en las personas, las que son tratadas como un conjunto, no una patología aislada, buscamos una cadena de compensaciones que producen un desajuste en la movilidad normal de la persona, lo que nos lleva a tratar más que solo un hombro o una rodilla. Por ejemplo, un dolor de rodilla podría ser producido por una descompensación a nivel de la cadera o a nivel lumbar y no exclusivamente por una alteración de la rodilla. Otros rasgos que nos identifican es brindar una atención oportuna y de calidad, gestionando rápidamente las horas de atención para hacer nuevos ingresos.

Desde el comienzo de la pandemia covid-19 hemos tenido que modificar la forma de trabajo, cambiando los aforos, aumentando el distanciamiento físico con dos gimnasios y manteniendo ventilados los ambientes, todas estas medidas nos han dado buenos resultados, sin contagiados al interior del RAM.

La piscina temperada funcionó de manera normal este 2022, pero de igual forma se mantuvieron las medidas contra el covid-19 con bloques de hora y aforo reducido a la normalidad, aunque se flexibilizó la posibilidad de recuperación de horas durante el mes.

El horario de atención es de lunes a viernes desde las 07:00 a 20:00 horas en horario continuado. Para esto se cuenta con nueve kinesiólogos con un total de 600 horas semanales de atención en traumatología y 30 horas para la especialidad de pacientes neurológicos. Estas horas se han ido manejando según la evolución de la pandemia, para evitar las aglomeraciones y disminuir el riesgo de contacto entre pacientes. La máxima capacidad del RAM es de 891 pacientes por semana.

Durante el año 2022 se realizaron 28.016 atenciones a pesar de los aforos reducidos y se realizaron cerca 37.981 prestaciones en el año.

La edad de los pacientes que se atienden en el RAM fluctúa entre los 10 y 99 años, siendo



los adultos mayores nuestro principal foco de atención. A diferencia de años anteriores han aumentado las atenciones de los adultos mayores sobre 80 años, de los cuales 76 pacientes superaron los 90 años. Esto demuestra la longevidad de nuestra sociedad.

El grupo etario que más se atiende en el RAM es de 60 a 79 años con un total de 2.569 pacientes, y las principales patologías más comunes tratadas en este grupo son artrosis, tendinitis y patologías neurológicas como el ACV y la enfermedad de Parkinson.

RANGO ETARIO	Total
Menos de 30	279
30 a 39	262
40 a 49	430
50 a 59	985
60 a 69	1.255
70 a 79	1.314
80 y más	831
Total	5.356

Como un constante año tras año, las mujeres siguen abarcando un porcentaje mayor de atenciones que los hombres, pero cada año tenemos más hombres en atención kinésica

Hombres	1516
Mujeres	3840
Total	5356

Las patologías más comunes son las lesiones de hombro, como el síndrome del manguito rotador, rotura del tendón del supraespinoso y tendinosis de la porción larga del bíceps con la mayor incidencia (18.8% del total). Le siguen las lesiones de columna lumbar como es el lumbago con ciática y alteraciones del disco articular, con un 15,2%, lesiones de rodilla con 17.9% y patologías de cadera con un 7.3%. Ingresan a esta lista los trastornos de la marcha con un 4.2% del total.

COSAM

Uno de nuestros principales objetivos de salud, es proporcionar y promover la salud mental de los habitantes de la comuna.

Para este propósito contamos con el COSAM (Centro de Salud Mental Comunitaria), que otorga una atención oportuna, amable y empática de un alto nivel de calidad a sus usuarios. Esto, a través de prestaciones individuales, familiares y grupales que tienden a apoyar los procesos de recuperación. La oportunidad de las atenciones se vio comprometida debido al aumento de demanda interna al descompensarse los pacientes que estaban bajo control, sumado al aumento de un 60% más de demanda externa por aumento de derivaciones de la red de salud interna y extrasistema. Lo que se vio aún más complicado al retirarse dos médicos adultos mayores y el bajo interés en postular al cargo que se registró, lo que ocasionó que la planta profesional se llenara recién a mediados de año.

Durante el año 2022 se dieron pocas posibilidades de actividades comunitarias por la



poca disposición de espacios, por lo que se inició una campaña de conmemoración de fechas relacionadas a la salud mental con el objetivo de poner los componentes que alteran la salud mental en la discusión social, tales como inclusión social de divergencias sexuales y neuro divergencias, violencia contra la mujer, entre otros. Actividad en la que se realizaron coordinaciones iniciales con los CESFAM de la comuna, la que se intenta afianzar durante el presente año.

En cuanto a los objetivos sanitarios, el COSAM está dedicado a cumplir con las normas emanadas de la autoridad sanitaria (MINSAL), lo que significa poner énfasis en el cumplimiento de las patologías de salud mental priorizadas (GES) que son:

- Trastornos depresivos
- Trastornos bipolares
- Esquizofrenia primer episodio
- Incorporación de las personas que sufren Alzheimer y otras demencias.

También se ocupa de otras patologías de alta prevalencia que no están garantizadas, pero si existen en la cartera de prestaciones denominadas NO GES que entre otras son:

- Trastorno por ansiedad
- Trastornos de personalidad
- Trastorno por abuso de sustancias

Dentro del marco de los objetivos sanitarios estipulados por el MINSAL a través de su Servicio de Salud Metropolitana Oriente (SSMO) y sus convenios, el COSAM atiende a los grupos etarios: infanto juvenil, adultos y adultos mayores.

Durante el año 2022 se afianzó el trabajo del Programa Infanto Juvenil, que en promedio atiende a 80 NNA de la comuna incorporando generalmente a la madre y a las/los cuidadores efectivos de cada NNA. Este año se incorporó a adolescentes resguardadas por Mejor Niñez en una residencia ubicada en la comuna, lo que ha requerido numerosas coordinaciones con la residencia, el CESFAM Aníbal Ariztía y el programa Mi Abogado de Mejor Niñez.

Por otra parte, es de destacar que el COSAM mantiene un convenio con SENDA- MINSAL por ocho cupos mensuales para atender adicciones en adultos dentro del Programa Ambulatorio Intensivo (PAI), lo que ha significado la atención de 94 pacientes de enero a diciembre 2022. No obstante, lo anterior la atención total, efectiva, alcanza a 133 pacientes incluidos los del convenio y los pacientes que son atendidos fuera del convenio como parte de la población asignada.

Además, se da respuesta, dentro de las capacidades del equipo, a los requerimientos de evaluación y tratamiento provenientes de los tribunales del país.

Para aumentar la respuesta a los problemas de salud mental, COSAM a través de instancias de intervención grupal, actualmente está realizando los siguientes talleres:

- Taller psicoeducativo para pacientes y familiares con diagnóstico de Trastorno Afectivo Bipolar (TAB). En modalidad online.
- Taller de grupo para pacientes con diagnóstico de Trastorno Afectivo Bipolar (TAB). En modalidad online.
- Taller de habilidades en personas con patologías psiquiátricas severas.
- Taller de prevención de recaídas realizado por el programa de adicciones.



Para la consecución de los objetivos sanitarios más los distintos convenios que trabaja este centro, adicionado el aumento de la morbilidad en salud mental, la dotación profesional para el año 2022 está compuesta por:

- 8 psiquiatras de adultos (4.4 jornadas completas)
- 1 psiquiatra infanto-juvenil (0.5 jornadas completas)
- 7 psicólogos de adultos (4.1 jornadas completas)
- 1 psicólogo infantil (0.5 jornadas completas)
- 2 terapeutas ocupacionales. (1.5 jornadas completas)
- 3 trabajadoras sociales (2.25 jornadas completas)
- 2 secretarías jornada completa
- 1 técnico en rehabilitación jornada completa
- 1 mayordomo jornada completa
- 1 administrador jornada completa
- 1 director (terapeuta ocupacional) jornada completa

Infraestructura COSAM 2022

En conjunto con la Dirección de Salud, durante el año 2022 se mantuvieron las políticas de mantención de los espacios públicos, como estacionamientos y jardines, entregando todas las comodidades y facilidades, tanto a usuarios como a funcionarios adaptando los espacios para hacer frente a las demandas especiales que impuso la pandemia que forzó a aumentar el número de horas profesionales contratadas por lo que se amplía el espacio destinado a la atención en box, obras que se encuentran en etapa final para ser utilizadas durante este año.

Cabe mencionar que anualmente, en la encuesta de satisfacción usuaria, COSAM, obtiene una alta aprobación, lo que se mantuvo a pesar de las dificultades del contexto.

Proyecciones 2023:

El equipo COSAM Las Condes se ha propuesto, como meta para este año, mantener el estándar de calidad de atención a la población beneficiaria y mantener la optimización de la oportunidad de la atención planificando estrategias para hacer frente al explosivo aumento en la gravedad de los cuadros de salud mental, de las personas que se encuentran en atención, y de la derivación de otros centros de salud de vecinos aquejados por patologías de salud mental provocados o derivados de los problemas familiares y sociales que dejó la pandemia.

Además, de cumplir con las normativas emanadas desde S.S.M.O., adaptándose a los cambios de política que están emanando de ese nivel, al igual que desde SENDA. Lo que este año implicará asumir el abordaje terapéutico de las personas con situaciones de abuso sexual grave y con trastornos del espectro autista.

Asimismo, el COSAM retomará el Programa de Acción Comunitaria en Salud Mental, programa que tiene como objetivo entregar herramientas y educar a la comunidad en promoción y prevención en salud mental en coordinación con los otros dispositivos de salud de la comuna, trabajo ya iniciado el año anterior.

Por otro lado, avanzará en mejorar y optimizar el trabajo a distancia con las redes comunales de salud y con otros dispositivos con los que cuenta la comuna, entregando información y asesoría, estudio y revisión de casos para fortalecer la capacidad resolutoria a los médicos de los dos CESFAM de la comuna (consultoría). Ello permite una mejora continua, en la referencia y contra



referencia de usuarios, comunicación y dinámica de referencia diagnóstica de los pacientes que llegan al COSAM.

Se espera, asimismo, continuar con un alto nivel de compromiso con los pacientes quienes son el objetivo de nuestra dedicación y esfuerzo, que en definitiva son los que justifican la existencia de este centro de salud. Se propone realizar un trabajo dirigido a aumentar las posibilidades de compromiso con el tratamiento de parte de las personas afectadas por problemas de salud mental replicando y adaptando a la realidad local las buenas prácticas compartidas por otros centros de salud mental comunitaria e intentando reducir el número de horas asignadas que presentan inasistencias de las personas involucradas

Estadísticas

Durante este año al mes de diciembre 2022, el COSAM ha tenido un total de 13.777 atenciones profesionales efectivas, con un total de 1.653 atendidas por este Centro, distribuidas en 34% de hombres y 65.9% de mujeres y un 12% de infanto adolescentes, 58% adultos y 30% de adultos mayores, con un aumento en las inasistencias que significó la pérdida de 2279 horas asignadas, lo que suponemos está relacionado al temor a salir que dejó la pandemia en nuestros pacientes.

Cabe señalar que se retomó la modalidad presencial alternándolas con las atenciones a distancia tratando de mejorar las condiciones de seguridad para los vecinos, dadas las recomendaciones de la ACHS y las necesidades de espacio que debieron ser subsanadas a través del teletrabajo lo que esperamos convertir a 100% presencial durante el primer trimestre de este año.

CENTRO DE IMÁGENES

El Centro de Imágenes (CILC) tiene 19 años de funcionamiento al servicio de la comunidad, proporcionando acceso a tecnología de vanguardia en imagenología, con el más alto nivel de profesionales del área radiológica. Su compromiso con los pacientes es otorgar un servicio de apoyo diagnóstico a los problemas de salud de la población flotante y que reside en la comuna.

El principal objetivo del centro es implementar y ejecutar un programa de screening mamográfico e, igualmente, realizar ecotomografías y radiología digital para el diagnóstico precoz de patologías de alta incidencia, mejorando así la resolutivez de los establecimientos de atención primaria (CESFAM) de la comuna.

Desde sus inicios posee un sistema mixto de financiamiento, sin fines de lucro, procurando accesibilidad para los beneficiarios de la comuna, a exámenes de apoyo diagnóstico de alta calidad y tecnología Digital Directa, al más bajo precio disponible, focalizada y dirigida a la población beneficiaria de Las Condes, siendo un prestador suscrito al arancel FONASA nivel I (Modalidad Libre Elección Institucional), con una tecnología de vanguardia y acorde a los nuevos tiempos.

Dado lo anterior, otorga prestaciones gratuitas a los beneficiarios inscritos en los establecimientos comunales (CESFAM) para:

- Beneficiarios grupo A de FONASA inscritos en Las Condes, en todos los exámenes de imagenología.
- Mujeres beneficiarias de FONASA e inscritos en la comuna para mamografías.
- Radiografía de tórax con sospecha diagnóstica de neumonía adquirida en la comunidad a todos los adultos mayores de 65 años y a los niños menores de cinco años, cualquiera



sea su grupo previsional de FONASA.

- Radiografía de pelvis en los menores de tres meses.
- Ecografía abdominal por sospecha de coleditiasis.

El Centro de Imágenes también provee servicios mediante convenios a los programas de resolutivez ministeriales para APS y recibe pacientes externos y particulares.

Este año, el Centro de Imágenes tuvo el proceso de reacreditación, cómo parte de un trabajo conjunto con el CESFAM Apoquindo y aprobando, en un 100%, los ámbitos que son cargo del centro.

Además, trabajamos en la actualización de la resolución sanitaria del box 3 por la modificación y plomación de la sala de Rayos X.

Producción:

La productividad durante el año 2022, hasta el 6 de octubre, con los meses de octubre, noviembre y diciembre proyectados según promedio de exámenes, se muestran en la siguiente tabla:

La productividad durante el año 2022, hasta el 6 de octubre, con los meses de octubre, noviembre y diciembre proyectados según promedio de exámenes, se muestran en la siguiente tabla:

TIPO DE EXAMEN	CANTIDAD DE EXÁMENES REALIZADOS	% MODALIDAD AL 31/12/2021
RX	6.623	30%
MX	6.496	29%
US	8.975	41%
TOTAL	22.094	100%



Desde del año 2021, se pudo ver que aumentó la productividad en un 10% aproximadamente, teniendo una mayor oferta de horas de ecotomografía y la atención y agendamiento de los pacientes.

Si se hace un cuadro comparado, entre el número de exámenes realizados, entre el 2021 y el 2022, se aprecia el aumento descrito anteriormente.



Además, de apoyar a las áreas de urgencia y con controles post covid, el compromiso del equipo sigue intacto, manteniendo la totalidad de las prestaciones y contratando radiólogos para poder cumplir con la demanda de la ciudadanía.

Gracias al apoyo a los Centros APS, se ha cumplido con la meta del convenio APS, en la prevención de la neumonía adquirida en comunidad, en el mes de agosto.

Datos de procedencia

En la actualidad, desde los centros comunales generan una interconsulta que proviene un 57% de Apoquindo y un 37% de Ariztía, distribuyendo el resto del porcentaje entre SAPU, RAM, Clínica Cordillera y externos, al 31 de diciembre del 2022.

PROCEDENCIA	PROCEDENCIA	% PROCEDENCIA
APOQUINDO	12.503	57%
ARIZTIA	8.193	37%
CLÍNICA CORDILLERA	67	0%
EXTERNO	305	1%
RAM	7	0%
SAPU	1.019	5%
Total general	22.094	100%



Los pacientes externos o particulares atendidos históricamente en el CILC no exceden el 2% de las atenciones, llegando a ese número en el año 2022 y apoyando, de la mejor manera posible, algunos exámenes de urgencia derivados del SAPU.

Orientaciones Hacia Resultados Sanitarios

En concordancia con los objetivos del Centro de Imágenes, los esfuerzos como equipo, han estado permanentemente orientados a contribuir al cumplimiento de los compromisos sanitarios comunes a la atención primaria. Dado lo anterior, hace un aporte en una atención integral de salud de la población, principalmente en contribuir como apoyo diagnóstico a toda patología clínicamente sospechosa o GES y su confirmación mediante imágenes.

Prioridades sanitarias:

Cáncer

Si se analizan las tasas específicas de mortalidad por causas nacionales, para ambos sexos, la muerte por neoplasias ocupa un 26% de las defunciones totales, seguidas por las enfermedades del sistema circulatorio, con un 25,6% y, en tercer lugar, las enfermedades del sistema respiratorio con un 12,6%.

Se observa, en relación con estadísticas de años anteriores, que en general las tasas de mortalidad se mantenían estables; adicionalmente, es relevante destacar que las defunciones generales del año 2020 aumentaron en 16.175 casos más que los observados en 2019, año en el que las muertes generales ascendieron a 109.658; lo anterior muestra una variación anual de 14,8% y cuya variación porcentual interanual representa la cifra más alta desde 1933. La sobremortalidad registrada en el año 2020 puede ser explicada por la pandemia de covid-19.

Al analizar las tasas de mortalidad específica por sexo, en el hombre, la primera causa de muerte por cáncer corresponde al de estómago con una tasa de 15.6 x 100.000, seguida por la de próstata con 15.10 x 100.000 y de pulmón con una tasa de 13.7 x 100.000, finalizando con el colorrectal con una tasa de 10.4 x 100.000.

En el caso de las mujeres, el cáncer de mama es una de las causas más frecuente de muerte en Chile, con una tasa de 12.5 x 100.000 mujeres, desplazando al cáncer colorrectal y pulmón a un segundo y tercer lugar, respectivamente

En el año 2020, el cáncer de mama en Chile se convierte en la primera causa de muerte en las mujeres.

La tasa bruta de mortalidad por esta enfermedad se ha mantenido estable en los últimos años, entre 12 y 13 x 100.000 mujeres; falleciendo, anualmente, entre 900 y 1000 por este cáncer.

En la atención primaria se abordan fundamentalmente las medidas de prevención primaria, pero también se hace necesario medidas de intervención que corresponden a la prevención secundaria a través del diagnóstico precoz, utilizando sistemas de tamizaje.

En este escenario, fundamentalmente el CILC, tiene como objetivo intervenir en la prevención del cáncer de mama bajo el Programa Comunal de Screening Mamográfico implementado desde el año 2004. Este programa da la opción que toda mujer, mayor de 35 años de los centros de salud de la comuna, acceda a un control mamográfico periódico de acuerdo con el siguiente esquema:

- Mamografía basal a los 35 años
- Un control mamográfico cada 2-3 años entre los 40 y 50 años



- Una mamografía anual después de los 50 años.

Esta implementación ha demostrado que la prevención del cáncer mamario es vital, siendo una de las enfermedades más mortales en Chile, impactando, de forma positiva la prevención y la detección precoz.

Con lo anterior, se ha logrado impactar en la mortalidad, mediante la detección precoz del cáncer mamario.

De acuerdo con nuestros registros, de enero a 6 de octubre de este año, combinando mamografías con proyecciones adicionales complementarias, se lograron detectar 120 probables cánceres mamarios, cuyos pronósticos son alentadores, debido a su temprana pesquisa y siendo derivados al Hospital Luis Tisné para su tratamiento oportuno.

CENTRO DE ESPECIALIDADES ODONTOLÓGICAS

El Centro de Especialidades Odontológicas (CEO), entrega atención odontológica integral en las especialidades de periodoncia, endodoncia y rehabilitación oral, a los vecinos de la comuna de Las Condes que cuenten con su Tarjeta Vecino y a los pacientes de los programas del Servicio Salud Metropolitano Oriente (SSMO) GES 60 años, Salud Oral Integral de la Embarazada (Ex PPV), Mejoramiento del Acceso a la Atención Odontológica (Resolutividad) y Atención Odontológica Integral “Más Sonrisas Para Chile”.

El CEO, ubicado en Cerro Altar 6611A, cuenta con una infraestructura de cuatro salas de procedimientos odontológicos y una sala de toma y procesado de radiografías.

Durante el año 2022, se ha dado prioridad a la atención de los pacientes de los programas del SSMO siguiendo los lineamientos dictados por el MINSAL y la Seremi de Salud, y dependiendo a la etapa en la que se encontraba, se pudo entregar atenciones de acuerdo a lo señalado por la autoridad sanitaria.

La atención de pacientes particulares se ha retomado paulatinamente, enfocándose principalmente a continuar los tratamientos odontológicos de las diferentes especialidades y a urgencias de competencia de las especialidades (dolor, infección, compromiso funcional y/o estético).

De enero a diciembre del año 2022 se realizaron 5.698 atenciones a 3.450 pacientes en las diferentes especialidades entregadas por el CEO.

Atención a pacientes de los programas GES 60 y Salud Oral Integral de la Embarazada (Ex PPV)

El CEO brinda atención secundaria odontológica integral (periodoncia, endodoncia y rehabilitación protésica), a todos los pacientes de los programas GES 60 años y Salud Oral Integral de la Embarazada que requieran atención secundaria, derivados por los CESFAM comunales, logrando en conjunto cumplir con las garantías GES comprometidas por la comuna ante el SSMO.

• GES 60 años

Este programa está orientado a mejorar la calidad de su salud bucal de este grupo etario, preparándolos en buena forma para enfrentar con salud odontológica óptima la tercera edad.

Durante el año 2022, se entregaron 2.327 atenciones a pacientes del programa GES 60 en las diferentes especialidades proporcionadas por el CEO.



• Salud Oral Integral de la Embarazada (Ex PPV)

A las pacientes del programa Salud Oral Integral de la Embarazada (Ex PPV), de enero a diciembre del 2022 se entregaron un total de 352 atenciones de las diferentes especialidades.

La importancia de este programa en la embarazada se traduce principalmente en la eliminación de focos infecciosos que pueden alterar el normal desarrollo del embarazo y/o del parto, crear cambios de hábitos saludables, apuntado a devolver y mantener la salud bucal.

Mejoramiento del Acceso a la Atención Odontológica (Resolutividad)

Durante el año 2022 se continuó con este programa, en usuarios que presentan necesidad urgente de tratamientos de endodoncia y periodoncia en población de 15 años o más. Estos pacientes fueron derivados por las unidades de atención odontológica de los diferentes CES-FAM de la comuna.

En el año 2022, se entregaron 208 atenciones a pacientes del programa Mejoramiento del Acceso a la Atención Odontológica (Resolutividad), en las diferentes especialidades.

Atención Odontológica Integral “Más Sonrisas Para Chile”

Durante los meses de enero a diciembre del año 2022, se brindó atención en este programa que consiste en otorgar atención odontológica integral de mujeres de 20 años y más. Estos pacientes fueron derivados por las unidades odontológicas de los diferentes CESFAM comunales.

En relación con el programa Atención Odontológica Integral “Más Sonrisas Para Chile”, durante el año 2022 se entregaron un total de 62 atenciones de la especialidad de endodoncia.

Atención a Pacientes Particulares

El CEO se encuentra abierto a pacientes particulares residentes en la comuna que necesiten prestaciones de estas especialidades.

La atención se brinda con un copago preferencial y acreditando su residencia con Tarjeta Vecino vigente.

Durante el año 2022, se entregaron un total de 2.749 atenciones a pacientes particulares en todas las especialidades.

Periodoncia

Esta especialidad se preocupa de prevenir y tratar enfermedades que afectan a los tejidos que soportan a los dientes.

El tratamiento está enfocado a prevenir la pérdida de piezas dentarias y disminuir el riesgo de enfermedades relacionadas, haciendo intervenciones durante las sesiones de tratamiento. Las mismas que buscan educar y generar cambios en la salud general (Ej.: tabaquismo).

Durante el año 2022, se entregaron 513 atenciones para esta especialidad.

Endodoncia

Esta especialidad tiene como objetivo conservar un diente cuando su tejido más interno se ve comprometido por caries profundas o traumatismos.

De enero a diciembre del año 2022, se entregaron 923 atenciones a pacientes particulares para esta especialidad.



Rehabilitación Oral

Esta especialidad se encarga de recuperar piezas dentales perdidas, devolviendo al paciente la función y estética de su cavidad bucal. El tratamiento se realiza a través de aparatos protésicos fijos y/o removibles. En el año 2022, se entregaron 1.313 atenciones para esta especialidad.

Proyecciones año 2023

- Mantener el promedio de nivel de satisfacción usuaria histórico.
- Dar cumplimiento a las metas de los diferentes programas entregadas por el SSMO, de acuerdo con el contexto sanitario.
- Continuar trabajando en las áreas de promoción y prevención de salud bucal.

LABORATORIO CLÍNICO

Es uno de los apoyos diagnósticos a los centros de salud municipales de la comuna, para contribuir a la resolución de los problemas de salud de los vecinos.

Referente a sus objetivos, la unidad estará dedicada a lograr y mantener el cumplimiento de la normativa técnica vigente de acreditación del CESFAM Dr. Aníbal Ariztía, en el ámbito correspondiente, con una mirada centrada en la mejora continua de sus procesos y un enfoque en la satisfacción de las necesidades y expectativas de los usuarios.

En lo relativo al equipamiento, se mantendrá en la vanguardia tecnológica en las áreas de química/hormonas (equipo nuevo cambiado en noviembre del año 2022), hematología, coagulación y urianálisis, a modo de seguir otorgando una calidad analítica demostrable y una oportunidad de respuesta apropiada a los vecinos.

En relación al servicio de toma de muestras domiciliarias dirigido a usuarios en situación de salud frágil con dificultad para moverse (Proyecto de Innovación en Salud Municipal "Me lo Tomo en casa"), se mantendrán cumpliendo los estándares establecidos.

El laboratorio clínico contempla, para el año 2023, mantener el servicio de visualización de los exámenes vía página web a los vecinos, acceso a nuestros profesionales de salud vía intranet y conexión del sistema informático del laboratorio con la ficha electrónica de los CESFAM.

Orientaciones Técnico Administrativas:

El laboratorio se abocará al cumplimiento de las exigencias ministeriales para las patologías GES establecidas y las agregadas recientemente a nivel de atención primaria, con requerimientos de exámenes de laboratorio.

El propósito es apoyar a los profesionales de salud en el diagnóstico, control y tratamiento de las patologías más relevantes y prevalentes que afectan a los vecinos:

- Enfermedades Crónicas No Transmisibles (ECNT)
- Enfermedades Tiroideas
- Cáncer Prostático
- Enfermedades infectocontagiosas

Estadísticas

- En el año 2021, se realizaron un total de 350.000 exámenes
- En el año 2022, se realizaron un total de 430.888 exámenes



- Para el año 2023 se espera una proyección de 456.000 exámenes

Proyecciones 2023

- Énfasis en la coordinación con los centros de salud, para optimizar el uso de los exámenes de laboratorio, centrado en un trabajo en equipo y en la mejora continua.
- Renovar tecnología en la sección de hematología.
- Ampliar el proyecto "Me lo tomo en casa", para poder cubrir la alta demanda de tomas de muestras en domicilio de pacientes frágiles.

PROGRAMAS COMUNALES

Unidad de Calidad de Vida Laboral 2023

Esta Unidad surge el año 2014 con el objeto de crear un buen clima laboral y que cada uno de los funcionarios mejore su sensación de bienestar en el trabajo. Sus objetivos:

- Fomentar y promover el desarrollo, bienestar y calidad de vida laboral, desde una perspectiva integral, de todas las personas que pertenecen a la institución. Promover y coordinar acciones que fomenten la felicidad y el autocuidado en el ámbito laboral.
- Que las personas puedan reconocer y utilizar sus fortalezas en sus actividades laborales.
- Que las personas puedan conciliar el uso de sus fortalezas en sus ámbitos laboral y personal.
- Fomentar el sentido del trabajo en el entendido que "lo que hago importa".
- Fomentar el autocuidado de las personas y equipos de trabajo como práctica laboral continua.

Año 2023:

El autocuidado en contexto de post pandemia corona virus, será el eje de las intervenciones, dada las consecuencias que en salud mental se han diagnosticado para los equipos de salud.

Dado el aumento crítico de las cifras del deterioro de la salud mental en la población general asociado a esta pandemia, ahora post pandemia, y a la sobredemanda asistencial que esto ha generado, toma mayor relevancia el desarrollo e implementación de estrategias orientadas a sobrellevar el nivel de estrés y burnout en los funcionarios, lo cual va en la línea que propone el SSMO.

Se continúa reforzando la implementación de estrategias comunicacionales masivas de autocuidado, en formato online y presencial, a través de campañas comunicacionales y sesiones grupales con los funcionarios, lideradas principalmente por el comité consultivo de cada establecimiento.

Además, se realizarán intervenciones focalizadas grupales e individuales, en función de situaciones críticas derivadas de contextos de malos tratos y sobredemanda asistencial que afectan el clima laboral.

Objetivos

- Realizar talleres grupales online y presenciales para los funcionarios de los CESFAM Apoquindo y Dr. Aníbal Ariztía en la temática calidad de vida laboral y buen trato en



contexto de pandemia.

- Realizar campañas comunicacionales masivas online respecto de lo crítico que se ha vuelto la gestión del autocuidado y las emociones negativas en post pandemia.
- Crear y entregar material de apoyo a las acciones de calidad de vida laboral y buen trato en contexto de post pandemia.
- Reforzar el proceso de instalación local del trabajo continuo de autocuidado y buen trato en cada CESFAM.
- Asesorar al nivel directivo en estrategias ligadas al liderazgo y clima laboral.

Actividades

- Diseñar y entregar nuevo material de apoyo a las actividades del año.
- Talleres grupales online y presenciales de autocuidado para los funcionarios de los CESFAM.
- Realización de intervenciones específicas grupales e individuales en los distintos equipos de trabajo según se requiera en la temática de autocuidado y buen trato.
- Capacitación a directores y jefaturas en aplicaciones prácticas ligadas a un modelo de gestión del desarrollo de las personas en ámbitos como liderazgo, motivación, comunicación y resolución de conflictos, centradas en el autocuidado y buen trato en la red de salud.
- Reuniones de coordinación con MAIS, promoción, capacitación y asociaciones de funcionarios para diseñar acciones promocionales y preventivas conjuntas.
- Participación en reuniones mensuales del SSMO con la red intercomunal de calidad de vida laboral.

PLAN DE PROMOCIÓN DE SALUD

Durante el año 2022 se trabajó en la planificación del Plan Comunal 2022-2024, en el marco del Convenio Trienal entre la Municipalidad y el Seremi de Salud, en base a insumos levantados a través del diagnóstico participativo y encuestas entornos saludables de años anteriores.

En paralelo se ejecutaron programas que no requirieron financiamiento desde la Seremi dando así continuidad a actividades de promoción de la salud y participación social, permitiendo el involucramiento de los vecinos y usuarios, tanto en la modalidad presencial como a través de los canales digitales.

Una de las iniciativas a la que se le dio continuidad fue el programa “Bienestar Consentido”, que surgió como una necesidad de otorgar “bienestar” a los funcionarios del CESFAM Aníbal Ariztía, en el contexto de pausas saludables e instalación de medidas de reciclaje en sintonía con el cuidado del medio ambiente.

En el ámbito de la alimentación saludable se trabajó con fuerza en el fomento y protección de la lactancia materna, con la formación de grupos de apoyo a las madres, nodrizas y embarazadas, usuarias de los Cefam.

Se continuó con las campañas comunicacionales a través de Instagram y cápsulas educativas en circuito cerrado de televisión, en temáticas de alimentación saludable, actividad física, lactancia materna y cuidado del medio ambiente.

Para los próximos años, se espera mantener la participación de los vecinos en las iniciativas de promoción de la salud a través de las RRSS, y fortalecer un trabajo coordinado con el intersector,



especialmente con educación, involucrando a las familias y comunidad en general.

PROGRAMA INTEGRADO DE SALUD ESCOLAR

Durante el año 2022, se retomó con fuerza en modalidad presencial del Programa Integrado de Salud Escolar, iniciativa orientada a mejorar la calidad de vida de los niños a través de la evaluación del estado de salud de los estudiantes de los siete colegios municipales y cinco particulares subvencionados de la comuna. Este se articula con el Programa de Salud Escolar de la Junaeb (Convenio de Colaboración), otorgando resolutivez a los problemas de salud que mayor impacto tienen en el rendimiento escolar, en las especialidades de oftalmología, otorrino y traumatología.

Se logró la ejecución del programa, cumpliendo con todo el proceso de pesquisa, tamizaje y atención médica, excepto en la especialidad de oftalmología en la cual la Junaeb restringió los cupos, exclusivamente a la atención de los estudiantes en control y rezagados de años anteriores (período de pandemia).

En lo que respecta la derivación a especialista y controles, se realizaron 72 atenciones en oftalmología, 150 en otorrino y 149 en traumatología, incrementándose las prestaciones en relación a los dos años anteriores.

Para el año 2023 se espera aumentar la cobertura de las atenciones con una mayor cantidad de cupos en las tres especialidades, oftalmología, otorrino y traumatología.

UNIDAD DE OFTALMOLOGÍA LAS CONDES

La Unidad de Oftalmología está habilitada para la atención de la especialidad con equipos actualizados y con profesionales calificados. Se encuentra ubicada en la calle Juan Palau 1940, Las Condes.

El año 2022 se entregó atención normalmente a los pacientes siguiendo los protocolos covid vigentes. Las listas de espera se incrementaron, tanto para adultos jóvenes como para adultos mayores, aunque los pacientes accedieron a su atención dentro de cortos plazos.

Cabe mencionar que sigue siendo un problema aquellos que entran a listas de espera y que no viven ni en la comuna ni en Santiago. No atienden teléfonos y cuando son contactados exigen su atención cuando ellos se encuentren de visita en Santiago.

El año 2022, el convenio GES para la atención del adulto mayor entregó tardíamente los fondos y las metas a cumplir y asignó una población mayor para atención, considerando la prevalencia del año anterior. Se asignó un total de 2.100 atenciones para el programa del adulto mayor, pero llegamos a cumplir 1.813 atenciones GES.

Respecto a la población adulto joven, el programa de Resolutivez estableció como todos los años 1.250 atenciones y se dio cumplimiento atendiendo un total de 1.285 pacientes del programa ministerial Resolutivez.

Ambos programas entregan a los pacientes sus lentes de acuerdo a los convenios de cada uno de ellos.

Se espera para el año 2023 disponer de los convenios tempranamente con el objeto de dar cumplimiento a lo indicado dentro del año.

BOTIQUÍN LAS CONDES

En noviembre del año 2017 comenzó a funcionar el Botiquín Las Condes, en convenio con Farmacias Salcobrand para entregar medicamentos de



primera necesidad a vecinos de Las Condes, con Tarjeta Vecino vigente y receta médica.

Durante el año 2022 se beneficiaron 170.614 vecinos de la comuna, que adquirieron 509.635 unidades de medicamentos.

Desde que comenzó a operar el Botiquín Las Condes, se han beneficiado 666.402 vecinos, con un total de 1.940.304 unidades de medicamentos. Este programa ha significado un ahorro para los vecinos de un total de \$7.496.154.463.

ÓPTICA COMUNAL

La óptica comunal, que beneficia a todos los vecinos de la comuna con Tarjeta Vecino vigente, operó por cuarto año consecutivo.

Esta iniciativa pone a disposición de los residentes de la comuna lentes y anteojos de marca y calidad a precio de costo. (60% de descuento en relación al precio de mercado).

El año 2022 se realizaron un total de 18.251 ventas, por un monto de \$2.051.621.622, con un descuento para los vecinos de \$1.025.810.811.

PROGRAMA SALUD MENTAL MATERNA

La Municipalidad de Las Condes inauguró el primer programa comunal y primer centro público del país de Salud Mental Materna, el que busca apoyar y hacerse cargo de una necesidad no cubierta ni por el sistema público, ni por el privado de salud, como es el bienestar integral de mujeres gestantes y madres con hijos/as de hasta un año.

Su objetivo es fortalecer el bienestar y salud mental de las mujeres gestantes y las madres con hijos/as de hasta 1 año de edad, a través de intervenciones de promoción, prevención y detección temprana; además de intervenciones indicadas por el médico tratante.

Los talleres son ejecutados por un equipo multidisciplinario de trabajo que realiza actividades grupales y atenciones individuales. El equipo está compuesto por una psiquiatra perinatal, una psicóloga clínica perinatal, una matrona experta en gestación consciente, parto y puerperio, una nutricionista experta en lactancia y una kinesióloga experta en piso pélvico. Funciona en el SPA Cerro Apoquindo, Vital Apoquindo 700.



4. CULTURA

Corporación Cultural

Luego de un período de trabajo interno y mejoramiento de nuestras sedes, en marzo retomamos las actividades con absoluta normalidad, sólo respetando las condiciones de aforo imperantes. De esta forma, volvieron los cursos y talleres en sala, las atenciones en biblioteca, las exposiciones presenciales y las presentaciones musicales y de teatro.



Es importante señalar el aumento sostenido de público en todas nuestras actividades y espacios. Cabe destacar al **Centro Artesanal Los Dominicos** que ha vuelto a ser un gran polo de atracción para los turistas que han retomado los viajes y el público local, que valora la variada oferta de artesanías en un lugar seguro y amigable con el medio ambiente. Destacamos que, en este tradicional espacio patrimonial, han vuelto las exposiciones, las obras de teatro familiares, la programación especial de Fiestas Patrias y el Museo de Cera con nuevos personajes históricos.

El **Salón de Anticuarios de Santa Rosa de Apoquindo** volvió a escena luego de cuatro años. La actividad, la más importante del país sobre el tema, tuvo una gran convocatoria y fue reconocida como la primera gran feria después del período de pandemia. Este mismo lugar acogió a cientos de visitantes durante el Día de los Patrimonios. En la oportunidad, la casa -que ya cumplió 200 años- albergó muestras de muebles y vestuario de época.

Nuestra **Biblioteca** está atendiendo a plena capacidad en sus distintas salas, con actividades de fomento lector tanto presenciales como online y continúa ofreciendo los servicios de la Biblioteca Digital, inaugurada a fines del año pasado, con acceso gratuito durante todo 2022.

Nuestra Temporada Académica con cursos de verano y una completa parrilla de talleres para todo el año. En la Semana de la Astronomía presentamos al aire libre un programa híbrido con dos importantes divulgadores científicos, uno desde España vía Zoom y el otro en el Anfiteatro de nuestro Centro Cultural. Relacionado con el área, en Santa Rosa de Apoquindo reanudamos el Programa en Santa Rosa, gestionado junto a la Corporación de Educación.

El **Museo Interactivo MUI** continúa con su muestra sobre el Universo, convocando un público de 30 mil personas, entre escolares, universitarios y público general entre marzo de 2022 y febrero de 2023.

En tanto, en el Centro Cultural inauguramos una gran exposición de arte ingenuo que nos permitió retomar el trabajo con coleccionistas, museos e instituciones. En esa línea, posteriormente exhibimos la obra del norteamericano Alexander Calder y la chilena Pancha Núñez.

Destacamos dentro del año la **exhibición antológica de Arturo Gordon**, el excepcional pintor de la Generación del Trece y la muestra fotográfica *Habitando el Tiempo*, en torno a la historia de los belgas en la Patagonia. Paralelamente las salas de exposición siguieron albergando muestras de artistas contemporáneos que brindan un panorama actual de las artes plásticas en nuestro país.

Asimismo, retomamos el ciclo anual de cine, organizado junto al Departamento de Adulto



Mayor de la Municipalidad.

Para celebrar el mes de la patria, en septiembre inauguramos el Nuevo Museo de la Chilenidad, un espacio con museografía y tecnología contemporánea que nos permite acercarnos a nuestras raíces y tradiciones. Albergado en Santa Rosa de Apoquindo, tuvo una gran presencia en medios lo que redundó en una importante afluencia de público.

También en septiembre, en nuestro teatro del centro cultural, presentamos un concierto exclusivo con la nueva conformación de Los Quincheros, demostrando que el grupo posee un sonido característico que lo identifica, más allá de sus integrantes.

En Teatro, debutó **"El Sueño de Shakespeare"** una pieza inédita dedicada a la monumentalidad de Shakespeare, escrita por Juan Carlos Muñoz y con la actuación de Humberto Gallardo. No se trata de una nueva versión de alguna de sus obras, sino de una puesta en escena para todo público que, a través de sus personajes, recrea el espíritu del gran autor inglés. Más adelante, estrenamos el clásico El Principito en una versión de teatro espectáculo para toda la familia. Las primeras funciones se realizaron en el gimnasio municipal, de manera de convocar a una mayor cantidad de público.



En música destacamos la **Temporada de Conciertos con la Orquesta de Cámara de Chile** en parroquias de la comuna y el gran concierto de fin de año realizado con ella en los jardines del Centro Cultural. Dentro los proyectos nuevos, se realizó el primer encuentro de música barroca de las Condes el cual tuvo una exitosa acogida por parte del público y los medios. Los conciertos tributo una vez más colmaron el frontis del centro cultural con un público entusiasta y familiar.

En literatura destacamos el **Festival de Autores de Santiago, FAS** que en sólo tres días convocó a más de 13 mil espectadores. En la ocasión, escritores chilenos y extranjeros conversaron con el público y firmaron sus libros.

El **Festival de la Rosa en el Parque Araucano** y la celebración de **Día de Muertos en Santa Rosa de Apoquindo**, demostraron que el público está ávido por asistir a los parques y lugares abiertos. Ambas actividades convocaron a más de 20.000 personas.

En enero de 2023 y durante diez días, el Parque Araucano colmó su capacidad con los estrenos y exhibiciones exclusivas de **películas de diferentes partes del mundo**. La pantalla gigante y tecnología de punta contribuyeron a su éxito, consolidando al Festival de Cine Las Condes como uno de los imperdibles del verano.



En tanto, el **Festival Músicas del Mundo**, encuentro que reúne intérpretes que preservan las raíces musicales de distintas regiones del planeta, se realizó en los jardines de Santa Rosa de Apoquindo con un público que agotó las localidades. Esta versión contó con la presencia de representantes de Indonesia, Cabo Verde, Finlandia, Canadá y Chile.

En este mismo lugar, el **Festival de Danza** tuvo un récord de participantes con más de 120 intérpretes que se dieron cita durante sus tres días de duración. Por primera vez se invitaron academias de danza lo que permitió dar a conocer el gran nivel de nuestros jóvenes bailarines y bailarinas

El gran suceso mediático y de convocatoria fue el **Festival de Las Condes** celebrado en el Parque Padre Hurtado y transmitido en directo por Canal 13. En esta versión, a la que asistieron

40 mil personas, se presentaron los destacados artistas Vicentico, Nicole, Gente de Zona y Pailita, el fenómeno actual de la música urbana.

Finalmente, en febrero, el tradicional **Festival de Jazz de Las Condes** se realizó en el parque de Santa Rosa de Apoquindo, evento que acogió a destacados músicos nacionales e internacionales que homenajearon a Cristián Cuturrufo, figura fundamental del jazz en Chile y fundador de este festival. Asistieron más de dos mil personas en cada jornada.

En suma, entre marzo de 2022 y febrero de 2023, hemos realizado más de mil actividades tanto presencial como online, que han convocado a cerca de 1 millón 200 mil personas.

De esta forma, seguiremos contribuyendo para que Las Condes se mantenga como un gran referente cultural y social, con una mirada amplia y transversal sobre el desarrollo artístico y cultural de nuestro país.



Teatro Municipal

Es una fundación de derecho privado sin fines de lucro. Su objetivo es promover activamente el desarrollo de la cultura y las artes escénicas en beneficio de los habitantes de la comuna.

Información Técnica:

- Capacidad de la sala 809 butacas
- Escenario con boca variable de 14/18 m de ancho, 12 de fondo y 7 de altura
- Cuenta con 3 plataformas móviles
- Cuenta con 35 varas y cámara acústica
- Camarines para más de 100 artistas y dos salas de ensayo
- Sistema de sonido Constellation, marca Meyer Sound
- Sistema de iluminación con más de 500 luminarias
- Sistema de proyección con tres proyectores (30.000, 21.000 y 8.000 lumens)

A partir enero del 2022 y, con el objetivo de acercar la cultura a la mayor cantidad de personas, se programó una temporada de espectáculos, poniendo énfasis en la producción nacional, dado el periodo de inactividad de las compañías de teatro chilenas, producto del Covid 19. Con este espíritu, comenzamos en enero del 2022 con el Festival Internacional Teatro a Mil, que presentó obras de escritores y directores extranjeros, que vinieron a nuestro país, pero con elenco chileno. Posteriormente, tomamos contacto con compañías y productores nacionales para la coproducción de musicales, obras de teatro y espectáculos infantiles. En



este sentido destacaron el clásico musical, Violinista en el Tejado, que en sus 26 funciones fue visto por 11.725 personas. Y la versión del clásico de Teneesse Wiliamams, La gata en el tejado de zinc caliente a la cual asistieron 7.721 personas. En el ámbito familiar destacó la obra de teatro musical, Papelucho casi caaasi huérfano, creada y producida por María Izquierdo y la Compañía

de Teatro del Canto. Hacia final de año, presentamos la obra Lucas y yo del escritor argentino, Hernán Casciari, dirigida por Elisa Zulueta.

Estadísticas 2022

Espectáculos

A.- SALA TEATRO	
Total obras diferentes sala teatro	64
Total funciones	220
Total espectadores sala del Teatro	96.832
Factor de ocupación venta	84%
Funciones gratuitas	42
Asistentes Tarjeta Vecino Ingresados Pagados	23.550
Invitaciones	25.694
Factor de ocupación total	79%
B.- EN CALLE	
Total obras diferentes	2
Total espectadores	20.200
Total espectadores presenciales	117.032

SALA DE TEATRO				
ESPECTÁCULO	CATEGORÍA	FECHA ESTRENO	N° FUNCIONES	ASISTENTES
El Violinista en el tejado	Musical	21-04-22	26	11.725
Pareidolia	Teatro familiar	marzo y julio 2022	20	8.137
La Gata sobre el Tejado de Zinc Caliente	Teatro	04-08-22	18	7.721
La Pérgola de las Flores	Musical	09-09-22	7	5.190
Lucas y yo	Teatro	17-11-22	8	4.131
El Padre	Teatro	17-03-22	12	3.911
70 o sé Tonto - Coco Legrand	Humor	29-10-22	5	3.728

EN CALLE				
ESPECTÁCULO	CATEGORÍA	FECHA ESTRENO	N° FUNCIONES	ASISTENTES
Concierto Novena Sinfonía de Beethoven Parque Araucano	Concierto	26-11-22	1	12.000
Conciertos de navidad Parques y Plazas de las Condes	Concierto	13 al 18-12-22	6	8.200



Descripción espectáculos según categoría:
Espectáculos Presenciales: Sala del Teatro

Teatro

El Festival Internacional Santiago a Mil celebró su 29 versión en 2022, con 5 obras en el escenario del Teatro Municipal de Las Condes con gran aceptación del público:

LA CLAUSURA DEL AMOR

¿Qué sucede cuando inesperadamente, uno de los involucrados en una relación amorosa de años, con hijos, recuerdos e historias imborrables, con una vida sexual viva y grata, decide así, de un día para otro, poner fin a la relación?

Ficha Técnica / Dirección: Alfredo Castro Teatro - La Memoria | Dramaturgia: Pascal Rambert | Basada en traducción de: Coto Adanez | Asistente de dirección: Víctor Valenzuela | Elenco: Daniela Lhorente y Francisco Melo | Diseño lumínico y escenografía digital: Delight Lab | Música: Miguel Miranda | Productora: Maritza Estrada | Coproducción Fundación Teatro a Mil y Teatro La Memoria. Fecha 4 al 9 de enero. 6 funciones. 1.959 asistentes.



BLACKBIRDS

Una transgresora historia en torno a un doloroso diálogo entre dos seres atormentados. Ray, de 55 años, recibe la visita de Una, de 27. Quince años antes, cuando ella era una niña de 13 años estuvieron involucrados en un episodio que cambió sus vidas para siempre. El pasado vuelve en este estremecedor reencuentro cuando Una se ha convertido en mujer y Ray ha cambiado su nombre.

Ficha Técnica / Dirección: Claudio Tolcachir | Dramaturgia: David Harrower | Traducción: Alejandro Tantanián | Asistente de dirección: Stephie Bastías | Elenco: Carolina Arredondo y Néstor Cantillana | Técnico: Diego Salgado | Producción de: Fundación Teatro a Mil | Colabora: Timbre 4. Fecha 11 de enero al 16 de enero. 6 funciones. 1.994 asistentes

ELLA LO AMA

Ella lo ama es una obra sobre el amor y sobre lo conversado acerca del amor. Sobre lo sensato, sobre lo sentido en torno a él. ¿Funcionan los intentos de querer comprenderlo de otra manera que no sea la sentimental? ¿Nos sirve preguntar, desconfiar sobre el amor, buscar la verdad dura y fría? Una noche, encerrados en una casa, una pareja recibe a un amigo de ambos, portador de noticias sobre la permanencia del amor en sus vidas.

Ficha Técnica / Dramaturgia y dirección: Daniel Veronese | Asistente de dirección: Francisco Albornoz | Elenco: Tamara Acosta, Cristián Carvajal, Álvaro Espinoza | Diseño de luces y vestuario: Catalina Devia | Producción Fundación Teatro a Mil | Colabora Timbre 4. Fecha 20 de enero. Una función. 261 asistentes.



LA PERSONA DEPRIMIDA

La persona deprimida narra en tercera persona el devenir de una mujer con depresión patológica; la relación con su analista y con sus padres, que según ella son la base de sus actuales traumas, y el particular método terapéutico propuesto por su analista, llamado “el círculo de ayuda”: un grupo de personas de su confianza que puede llamar en cualquier momento.

Ficha Técnica / Autor: David Foster Wallace | Dirección y versión: Daniel Veronese | Elenco: Amparo Noguera | Asistente de dirección: Gonzalo Martínez | Asistente de dirección Fundación Teatro a Mil: Daniela Contreras | Coproducción: Fundación Teatro a Mil y Timbre 4. Fecha 21 al 23 de enero. 3 funciones. 901 asistentes.



ENCUENTROS BREVES CON HOMBRES REPULSIVOS

Dos actores que interactúan y que, durante ocho encuentros breves e independientes, van alternando en uno y otro rol. Los temas son varios, pero todos apuntan a un punto en común: la condición masculina contemporánea que aparece ante el encuentro con una mujer –en el amor, el sexo e incluso la pérdida.

Ficha Técnica / Autor: David Foster Wallace | Dirección: Daniel Veronese | Elenco: Francisco Reyes y Marcelo Alonso | Asistente de dirección: Francisco Albornoz | Producción: Cristóbal Pizarro | Coproducción: Fundación Teatro a Mil y Teatro Finis Terrae. Fecha 28 al 30 de enero. 3 funciones. 945 asistentes.

Otras obras:

EL PADRE

En marzo el público pudo disfrutar de una segunda temporada en el teatro de la obra magistral de Frolian Zeller, El Padre.

Tito Noguera interpretó a Andrés, un padre que a los 80 años comienza a confundir la realidad y pierde continuamente su reloj. También pierde el control del tiempo y del espacio. Su hija Ana, interpretada por Amparo Noguera, es quien lo cuida y deberá adaptarse a la situación actual de su padre que va acompañada de complejidades que impactan su relación y la cotidianeidad. El elenco lo completan Rodrigo Soto, como el yerno de Andrés; Ricardo Fernández y Paloma Moreno, quienes encarnan la confusión; y Carolina Arredondo, la enfermera a cargo de su cuidado. La dirección es de Marcelo Alonso. La producción estuvo a cargo de The Cow Company. Fecha 17 de marzo al 3 de abril. 12 funciones. 3.911 asistentes.



AUGE Y CAIDA DEL RUISEÑOR

El fenómeno de la temporada teatral 2022, Auge y Caída del Ruiseñor, la historia de Rosita Serrano", llegó al Teatro Municipal de las Condes, en solo cuatro funciones a finales de junio.

El público pudo asistir a una obra de teatro biográfica y musical basada en hechos reales, que pone en valor a una gran cantante, al mismo tiempo que reflexiona sobre el rol del artista en contextos totalitarios.

Ficha Técnica / Idea original y dramaturgia: Amalá Saint-Pierre y Francisco Paco López / Dirección: Patricio Pimienta / Elenco: Silvana Gajardo, Orlando Alfaro, Amalá Saint-Pierre, Francisco Paco López y participación especial de Carmen Barros / Producción: Carolina Cabezas. Fecha 30 de junio al 3 de julio. 3 funciones. 818 asistentes.



LA GATA SOBRE EL TEJADO CALIENTE

En agosto, mes aniversario del teatro, se estrenó en coproducción con La Santa Producciones, la obra del exitoso escritor americano, Tennessee Williams.

"La Gata sobre el Tejado de Zinc Caliente" es la historia de una familia que, con motivo del cumpleaños número 68 del padre, se reúne para festejar. Esta familia, se ve en conflicto ante la posibilidad de la muerte cercana del padre. Esto hace que todas las relaciones y los deseos ocultos y explícitos se agudicen, transformando este fin de semana de celebración en una coincidencia desastrosa.

Ficha Técnica / Traducción: Rodrigo Olavarría / Adaptación: Elisa Zulueta / Producción General: Antonia Santa María / Dirección: Álvaro Viguera / Co-Producción: Teatro Municipal de Las Condes y La Santa Producciones. Fecha 4 agosto al 3 de septiembre. 18 funciones. 7.721 asistentes.



LUCAS Y YO

Una coproducción del Teatro Municipal de Las Condes y la productora The Cow Company. La dirección estuvo a cargo de la actriz y dramaturga chilena, Elisa Zulueta, quien, basándose en la obra del escritor argentino, Hernán Casciari, logró plasmar la historia de dos niños de cinco años que están a punto de dar un paso desconocido y crucial en sus vidas.

Los actores, Fernando Godoy y Nicolás Oyarzún interpretaron a Alex y Lucas, dos niños de cinco años que son mejores amigos, y que están frente a una etapa importante de sus vidas: pasar a la básica y dejar de ser niños.

Este viaje teatral fue acompañado por canciones originales de Pablo Ilabaca, guitarrista y compositor de la banda de funk-rock chilena Chancho en Piedra y de varios hits de 31 Minutos. Fecha 17 al 27 de noviembre. 8 funciones. 4.131 asistentes.



Teatro Familiar

PAREIDOLIA

Luego de una gran temporada y funciones agotadas, con la que el Teatro dio por iniciada su temporada 2022, regresó este mágico y sorprendente espectáculo para entretener a grandes y chicos durante las vacaciones de invierno. En ambas ocasiones el público tuvo la oportunidad de disfrutar un espectáculo visual y sensorial, dónde la fuerza expresiva de la obra radica en su creatividad y en el constante juego de transformación de los elementos escénicos al servicio de asociaciones, analogías y metáforas visuales. La obra es creación de La Llave Maestra que es una compañía hispano-chilena que ha cautivado a los más diversos públicos en Teatros y Festivales de 17 países. Fecha 5 al 13 de marzo y 12 al 24 de julio. 20 funciones. 8.137 asistentes.

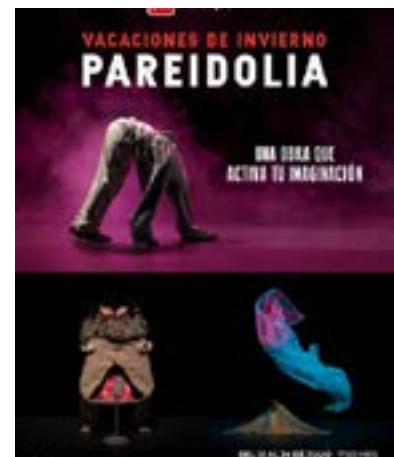

HISTORIA DE UNA GAVIOTA Y DEL GATO QUE LE ENSEÑÓ A VOLAR

Por éxito de ventas, este montaje basado en el libro homónimo del reconocido escritor chileno Luis Sepúlveda, en una versión libre de la actriz nacional María Izquierdo, tuvo dos temporadas en Teatro Municipal de Las Condes: en mayo y agosto.

María Izquierdo y Elvira López Alfonso interpretaron esta versión musicalizada, en la cual las actrices, acompañadas por el músico Cristián Molina, relataron la nobleza de los personajes liderados por Zorbas, un gato grande, negro y gordo, que le ha hecho una promesa muy especial a una gaviota antes de morir atrapada por una ola de petróleo. Con diálogos cargados de ritmo, música y humor, crearon atmósferas que el público completó en su imaginación y en su memoria. Este montaje es una co-producción de Teatro UC y Teatro del Canto. Fecha 14 de mayo al 12 de junio y 7 al 28 de agosto. 12 funciones. 5.001 asistentes.

CANTANDO APRENDO A HABLAR

Los chicos de la casa pudieron cantar y bailar con Explora Colores de Cantando Aprendo a Hablar, que es una entretenida propuesta de música en vivo donde toda la familia pudo disfrutar de las aventuras de Lulú, Pili, Santi y Maxi. Estos personajes interpretaron en vivo una selección de las más conocidas canciones creadas por fonaudiólogas. Junto a ellos estuvieron también sus amigos: Lobito Caulimón y Lorito Nicanor. Fecha 16 de octubre. 2 funciones. 948 asistentes.



PAPELUCHO CASI, CAAASI HUÉRFANO

Papelucho, es un niño de 8 años con una gran imaginación, al que se le ocurren ideas geniales con las que evita aburrirse. Un poco desesperado por la cantidad de preguntas y secretos que se acumulan en su cabeza, Papelucho encuentra sosiego y mucho más que eso al escribir un diario de vida.

Basado en dos libros de Papelucho de la autora chilena Marcela Paz, esta creación se construye como una original partitura musical con 5 artistas en escena, donde cada uno de los cuales es músico, intérprete y actor al mismo tiempo.

Ficha Técnica / Autora: Marcela Paz / Dramaturgia: Versión libre de María Izquierdo / Dirección: María Izquierdo / Creación artística y musical: Compañía Teatro del Canto / Elenco; María Izquierdo, Antonia Santa María, Elvira López A., Cristián Molina, Mario Avillo / Producción general: Antonia Santa María / Coproducción: Teatro Municipal de Las Condes y Compañía Teatro del Canto. Fecha 5 al 27 de noviembre. Sábados y domingos. 8 funciones. 3.243 asistentes.



Ballet Clásico

EL LAGO DE LOS CISNES

Esta versión, interpretada por el Ballet de Santiago, significó el retorno de la coreografía original de Iván Nagy al repertorio de la compañía. Sinónimo de danza clásica, relata la historia de amor entre el príncipe Sigfrido y la frágil Odette, a quien el perverso hechicero Rothbart ha condenado a ser cisne durante el día y bella princesa en la noche. Pese a los engaños del brujo y de su hija, la malvada Odile, el príncipe hará lo imposible para torcer el destino y sellar su amor.

Ficha Técnica / Compositor: Piotr Ilich Tchaikovsky / Coreografía: Iván Nagy / Escenografía: Enrique Campuzano / Vestuario: Pablo Núñez / Iluminación: Ricardo Castro / Compañía: Ballet de Santiago / Director artístico: Luis Ortigoza/ * Música grabada. Fecha 22 y 23 de octubre. 2 funciones. 1.492 asistentes.



Danza

REMINISCENCIA, HOMENAJE LAGO DE LOS CISNES, GISELLE Y CASCANUECES

La idea del confinamiento es el hilo conductor de estas tres piezas, es una instancia que nos lleva a sumergirnos en los recuerdos, en las reminiscencias de los tiempos pasados. El personaje central es un bailarín, solo y encerrado en su camarín, que recuerda estos fragmentos de obras clásicas. La creación de esta maravillosa puesta en escena fue realizada durante el primer año de la pandemia donde la libertad y la vuelta a la normalidad parecía algo muy lejano.

Ficha Técnica / Coreografía: Mathieu Guilhaumon / Música: Piotr Ilitch Tchaïkovski / Adolph Adam / Intérpretes: bailarines del Ballet Nacional Chileno / Diseño de iluminación: Yury Canales / Visuales: Álvaro Cortés / Diseño de vestuario: Carolina Vergara. Fecha 10 al 12 de junio. 3 funciones. 1.565 asistentes.

LORCA ES FLAMENCO

Un recorrido por el flamenco tradicional junto a Lorca, el mundo taurino y los Cafés Cantantes. Esta gran propuesta de flamenco se basó en la creación que realizó Pedro Fernández Embrujo para el Aniversario 45 del mítico Tablao Madrileño Café de Chinitas y luego de su éxito rotundo en Madrid, fue llevado al formato de gran escenario para recorrer el mundo.

El espectáculo gira en torno a Lorca y las mujeres protagonistas de sus obras. Bernarda Alba, Yerma y Mariana Pineda quienes interpretan las emociones del poeta, cada una con sus bailes al compás del Romancero Gitano de Federico. En una segunda parte, se mostró Andalucía y su esencia española, a través de las figuras del Torero Paquiro y la Maja, que dieron paso a una tercera parte donde nos transportamos al emblemático Café de Chinitas de Málaga en el que Lorca se inspiró para componer su famosa canción «Café de Chinitas» y «Las Sevillanas del Siglo XVIII».

Ficha Técnica / Elenco: Al baile: Pedro Fernández Embrujo, Natalia Velázquez, Irene Hernández, Lola García / Cante: Mayte Maya, Chaleco Fernández / Músicos: Guitarra: Víctor Muñoz, Cajón y Palmas: Antonio El Salvaje / Guion, coreografías y dirección: Pedro Fernández Embrujo / Diseño de Escenografía e Iluminación: David Mínguez / Iluminación: Alejandro Jaén / Sonido: Gabriel Araujo / Producción y Distribución: Claudia Chacón Capdeville. Fecha 8 al 10 de julio. 3



Folklore Internacional

NOCHE DE PRIMAVERA CON EL CENTRO GUGAK DE JEOLLABUK-DO

En el marco de la celebración del 60 aniversario de relaciones diplomáticas entre Corea y Chile, se realizó en el Teatro el concierto denominado Noche de Primavera, en el cual se presentaron la orquesta y cantantes del prestigioso Centro Gugak de Jeollabuk-do de Corea, institución dedicada a las artes tradicionales del país asiático. La misión artística del Centro Gugak de Jeollabuk-do es la transmisión del Gugak (música tradicional coreana) a través de la danza, el canto (Changgeuk) y la música orquestal. La invitación para este evento fue de carácter gratuito. Fecha 9 de noviembre. Una función. 513 asistentes



Humor

70 O SÉ TONTO - COCO LEGRAND

Este icónico comediante, hizo reír a carcajadas al público con su espectáculo que trata sobre lo que han sido para él, Chile y el mundo, durante los 36 últimos meses. En "70 o sé tonto" explicó lo inexplicable, luego de habernos creído "Los jaguares de América": seres tecnológicos, inteligentes, importadores, exportadores, cuando hoy nos percibimos vulnerables, con miedo a morir, a infectarnos, a la cesantía, a la escasez; un miedo total al futuro ante una partícula invisible e invencible, el covid-19, para así aprender una gran lección: vivir lo doméstico, escondernos en nuestras casas, para salvar la vida, permitiendo el nacimiento de un nuevo ser humano desde la fragilidad ante la edad y la actualidad. Fecha 29 de octubre al 6 de noviembre. 5 funciones. 3.728 asistentes.

Jazz

FESTIVAL CHILE JAZZ - RICHARD BONA

Bajo el marco del Festival de Jazz Chile 2022, Richard Bona se presentó en nuestro país y tuvo una sola función en el teatro, que fue una experiencia inolvidable para el público.

En esta oportunidad, el espectáculo incluyó una colaboración entre este destacado músico y el ensamble Edu Jazz de la Escuela Moderna.

Originario de Camerún, este bajista y vocalista llegó a Nueva York a mediados de los años noventa y asombró a la audiencia con su virtuosismo y muy particular carisma sobre el escenario. Aclamado por la audiencia, alabado por la crítica especializada, Richard Bona se distingue de los demás no solo por su calidad musical, sino por su muy particular forma de conectar con el público. Fecha 28 de octubre. Una función. 555 asistentes.



Música Clásica

Conciertos con La Orquesta Sinfónica Nacional de Chile

SINFÓNICA PARA TODOS

En alianza con el Centro de Extensión Artística y Cultural de la Universidad de Chile, CEAC, el Teatro Municipal de Las Condes ofreció al público este gran concierto donde se repasaron grandes momentos sinfónicos de la historia de la música docta, a través del genio creativo de compositores como Mozart, Beethoven, Tchaikovsky y Ravel entre otros.

Más de 70 músicos sobre el escenario, bajo la batuta del maestro Rodolfo Saglimbeni, director titular de la Orquesta Sinfónica Nacional de Chile hicieron de este concierto un inolvidable viaje musical, acompañado de luces e imágenes acordes a este recorrido por reconocidos fragmentos de piezas icónicas y universales. Fecha 26 y 27 de enero. 2 funciones. 631 asistentes.



GENIOS DEL ROMANTICISMO

La Orquesta Sinfónica Nacional de Chile, dirigida por el maestro Rodolfo Saglimbeni, presentó un concierto con tres grandes piezas de los compositores musicales, genios del Romanticismo: Mijaíl Glinka, Edvard Grieg y Modest Mussorgsky.

El público pudo disfrutar de este programa organizado por el Teatro Municipal de Las Condes en conjunto con el Centro de Extensión Artística y Cultural de la Universidad de Chile, que trajo consigo tres obras muy reconocidas en la historia de la música docta: Obertura de Ruslán y Ludmila, del compositor ruso Mijaíl Glinka, Concierto para piano y orquesta en La menor, op. 16 del compositor noruego Edvard Grieg y Cuadros de una exposición (orquestración de Maurice Ravel) del compositor ruso Modest Mussorgsky.

A cargo de la interpretación de la composición de Grieg, estuvo el solista de origen letón Armands Abols, quien, a lo largo de su carrera, ha realizado giras de concierto por numerosos países tanto en Europa como en América, presentándose en varios de los lugares más prestigiosos, los cuales incluyen el Carnegie Weill Recital Hall y la Sala de la O.N.U. de Nueva York.

Fecha 7 al 9 de abril. 3 funciones. 979 asistentes.



LUTOSLAWSKI- CONCIERTO PARA PIANO Y ORQUESTA

Con éxito de audiencia, la Orquesta Sinfónica Nacional de Chile y Luis Alberto Latorre estrenaron en Chile el Concierto para piano del compositor polaco, Witold Lutoslawski, bajo la dirección de la batuta titular del conjunto, maestro Rodolfo Saglimbeni.

Junto con este estreno, también interpretó piezas de dos figuras fundamentales de la música universal: el austríaco Wolfgang Amadeus Mozart, máximo expo-



nente del Clasicismo; y el ruso Piotr Ilich Tchaikovsky, uno de los más admirados compositores románticos.

Del primero, la Obertura de la ópera La Flauta Mágica dio inicio a la presentación de la orquesta. Y para cerrar interpretaron la obra Tema y Variaciones sobre la Suite N°3 en Sol, Op. 55, del cuarto movimiento de la Tercera Suite, la que, si bien se presenta como una sinfonía con sus cuatro movimientos bien delimitados, no fue definida como tal dentro del catálogo de Tchaikovsky. Fecha 26 de abril. Una función. 519 asistentes.

CROACIA Y CHILE UNIDOS POR LA MÚSICA

El Teatro, el Centro de Extensión Artística y Cultural de la Universidad de Chile (CEAC) y la Embajada de Croacia, se reunieron en torno a la música, para presentar un concierto especial con la Orquesta Sinfónica Nacional.

El concierto, contó con el apoyo del Ministerio de Relaciones Exteriores, y se presentó dentro del marco de la conmemoración de los 30 años de las relaciones diplomáticas entre la República de Chile y la República de Croacia, y el Día Nacional de esta última.

El programa incluyó las obras Obertura Anfitrión, de Boris Papandopulo, considerado uno de los más grandes compositores croatas del siglo XX; Concierto para Contrabajo N°2 en Si menor, del director de orquesta y compositor Giovanni Bottesini y la gran Sinfonía N° 9 "Del Nuevo Mundo", Op. 55, de Antonín Dvořák.

El concierto contó con la batuta del maestro polaco, Dawid Runtz, Director Titular de la Orquesta Filarmónica de Zagreb y Director Principal de la Ópera Real de Polonia; además de la participación del destacado solista croata, Nikša Bobetko, miembro de la Orquesta Filarmónica de Zagreb. Fecha 24 de mayo. Una función. 445 asistentes.



ROMANTICISMO ALEMÁN: BRHAMS Y SCHUMANN

Johannes Brahms y Robert Schumann fueron los compositores protagonistas del concierto que la Orquesta Sinfónica Nacional de Chile y las voces del Coro Sinfónico.

El Concierto Romanticismo Alemán presentó un programa con piezas de gran repercusión: Canción del Destino Op.54, de Johannes Brahms; y Sinfonía N° 2 en Do mayor, Op. 61, de Robert Schumann.

La interpretación de la primera de las obras contó también con la participación del Coro Sinfónico de la Universidad de Chile, conjunto integrado por cerca de cien voces y fundado en 1945, siendo el conjunto coral más antiguo del país y dirigido actualmente por Juan Pablo Villarroel.

Por su parte, la Sinfonía N°2 fue terminada por Schumann en octubre de 1846 y estrenada ese mismo año por la Orquesta de la Gewandhaus de Leipzig. Fecha 28 junio. Una función. 556 asistentes.



CONCIERTO DE PIANO - ARTA ARNICANE

Este programa trajo consigo tres reconocidas obras en la historia de la música docta: Concierto para Piano y orquesta N° 2, en Si bemol mayor, Op. 19 de Ludwig Van Beethoven, junto con Serenata Para Vientos y Don Juan, ambas de Richard Strauss.

El concierto para piano fue interpretado por la solista letona, Arta Arnicane, que se presentó por primera vez junto a la Sinfónica Nacional y que ha destacado en una gran variedad de salas de conciertos alrededor del mundo por su capacidad artística, combinada con el calor e inteligencia de sus programas e interpretaciones. Fecha 5 de julio. Una función 435 asistentes.



REMEMORANDO A PAGANINI

El concierto, que contó con la interpretación del aplaudido solista estadounidense, Alexander Markov y la Orquesta Sinfónica Nacional de Chile, bajo la batuta del director invitado Pablo Carrasco, presentó la pieza Concierto para Violín N°1, en Re Mayor, Op.6 del compositor italiano, creada en 1816 y estrenada en Milán.

El programa incluyó también la obra Sinfonía N° 4 en La Mayor, Op.90 Italiana del compositor alemán, Félix Mendelssohn. Dos piezas esenciales del Romanticismo que marcaron el siglo 19 en la música docta.

El solista Alexander Markov, es considerado uno de los músicos más cautivadores y versátiles del mundo. Ya sea junto a prestigiosas orquestas en grandes salas de conciertos del mundo, o con su violín eléctrico en recintos deportivos frente a 25.000 personas como en la NBA. Fecha 23 y 24 de septiembre. 2 funciones. 1.176 asistentes.



WAGNER: OBERTURAS Y COROS DE ÓPERA

Con la batuta del maestro Rodolfo Saglimbeni, la Orquesta Sinfónica Nacional de Chile se unió a las voces del Coro Sinfónico de la Universidad de Chile, dirigido por Juan Pablo Villarroel, para homenajear la obra de Richard Wagner, considerado uno de los más grandes compositores de ópera de nuestra historia.

En esta ocasión se interpretaron fragmentos de cuatro de sus más grandes creaciones operísticas: Los Maestros cantores de Núremberg, El Holandés Errante, Tannhäuser y Lohengrin. Fecha 14 y 15 de octubre. 2 funciones. 1022 asistentes.



CONCIERTO CON LA ORQUESTA SINFONICA NACIONAL JUVENIL OSNJ

En esta oportunidad se estrenó "De lejos titila, de cerca tiembla" del compositor Vicente Larroulet (ganador del tercer concurso de composición Jorge Peña Hen 2020), con más de 70 jóvenes en escena, bajo la dirección de Alejandra Urrutia.

Además, la Orquesta interpretó Batuque de la suite Reisado do Pastoreio de Oscar Lorenzo Fernández y la Sinfonía N° 4 Op.90 "Italiana" de Félix Mendelssohn-Barthold.

Compuesta por jóvenes de entre 16 y 24 años, fue creada por el Maestro Fernando Rosas en 1992 y desde 2001 forma parte de la FOJL. Dentro de su trayectoria ha sido dirigida por los maestros Maximiano Valdés, Juan Pablo Izquierdo, José Luis Domínguez, Gustavo Dudamel, Paolo Bortolameolli, Nicolas Rauss, Rodolfo Fischer, Helmuth Reichel, Zubin Mehta, entre otros.

Actualmente su director titular es Paolo Bortolameolli y el director residente Juan Pablo Aguayo. Fecha 15 de junio. Una función. 325 asistentes.

CONCIERTOS TEMPORADA INTERNACIONAL U. MAYOR 2022

De forma gratuita para todo público, el Teatro, en conjunto con el Conservatorio de Música de la Universidad Mayor, dieron inicio a la Temporada Internacional de Conciertos de la Universidad Mayor 2022 con la participación especial de la Orquesta Sinfónica de la Universidad Mayor, dirigida por Sebastián Espinosa, y con un programa donde destacaron grandes piezas de la música clásica.

Tanto en el primer como en el segundo semestre de conciertos, con más de 3.500 tickets emitidos y con entradas agotadas en cada una de las presentaciones, se realizó una serie de diez conciertos con intérpretes de reconocido solistas nacionales e internacionales. El programa presentado por el Conservatorio de la Universidad Mayor buscó ofrecer propuestas renovadas de las obras maestras del repertorio de música universal, para ser un aporte relevante a la cultura de la comuna como de la ciudad.

La temporada comenzó en abril con el concierto de violín de la hondureña, Nelly Guevara., interpretando obras de Mozart y Beethoven. Luego fue el turno en mayo de los españoles, en mayo de **Elisa Rodríguez-Sabada** en cello, y en junio se presentó Carlos Enguix con flauta. Para finalizar el primer semestre el instrumento elegido fue el piano. Así en julio Beatrice Berthold interpretó obras de Chopin y Wagner. El segundo semestre también comenzó con piano, pero esta vez acompañado del cello. Los artistas fueron el pianista Luis Alberto Latorre de Chile y la celista Katherina Paslawsky de Polonia. Ya entrado en el segundo semestre, viajó desde Brasil el violinista Rodrigo Oliveira. En noviembre, tres artistas mujeres llegaron al escenario del teatro: la chilena Dafna Barenboim en el piano, la española Rodríguez-Sabada con el cello y la italiana Frida Ansaldi con el violín. Y el cierre de la temporada estuvo a cargo del violinista ruso, Denis Kolobov. Fecha 25 de abril al 20 de diciembre. 10 funciones. 3.502 asistentes.



ENSAYO ABIERTO TEMPORADA INTERNACIONAL U. MAYOR 2022

El Teatro y el Conservatorio de Música de la Universidad Mayor invitaron a toda la comunidad el 4 de julio y el 14 de noviembre, a presenciar los ensayos del cuarto y séptimo Concierto de la Temporada Internacional 2022, respectivamente.

La Orquesta Sinfónica Universidad Mayor, dirigida por el maestro Sebastián Espinosa presentaron de forma gratuita el ensayo en junio de la grandiosa Sinfonía n.8 del compositor checo, Antonín Dvořák . En noviembre interpretaron la Sinfonía n.35 K. 385 de Mozart. Fecha 4 de julio y 14 de noviembre. 2 ensayos. 350 asistentes.



CONCIERTO DE GUITARRA CLÁSICA CON BERTA ROJAS

Para conmemorar los 211 años del Paraguay se presentó la talentosa y aplaudida artista, Berta Rojas, una destacada figura de la guitarra clásica de la escena internacional.

La artista paraguaya fue elogiada por el Washington Post como “guitarrista extraordinaria” y por el Classical Guitar Magazine como “Embajadora de la guitarra clásica”.

Fue nominada en tres oportunidades al Grammy Latino, en las categorías de Mejor Álbum Instrumental (2012); Mejor Álbum Clásico (2014); y Mejor Álbum de Tango (2015). Ha llevado su reconocida calidez y musicalidad a grandes escenarios alrededor del mundo. Fecha 17 de mayo. Una función. 433 asistentes.

Música Pop

LANZAMIENTO DISCO FUERO INTERNO DE BRONKO YOTTE

El cantautor y MC, Bronko Yotte, llegó en dos oportunidades al Teatro para lanzar presencialmente su último disco, "Fuero Interno".

Tras cuatro álbumes y dos elepés, este reconocido artista logró consagrarse como uno de los nombres más versátiles y auténticos de la música urbana en Chile.

Su más reciente trabajo "Fuero Interno", el que fue grabado y lanzado en pandemia, es el que lo ha llevado a la consagración, valiéndole nominaciones como disco del año y aumentando su número de seguidores y oyentes. Fecha 11 de marzo y 10 de abril. 2 funciones. 715 asistentes.



SANTAFERIA

La banda que mueve masas al ritmo de su alegre y sentida música realizó una presentación con sus icónicas canciones. La popular banda hizo un espectáculo lleno de color y ritmo, que incluyó sus grandes éxitos y varias sorpresas e invitados.

En sus casi 14 años, SantaFeria, ha tomado su lugar en la escena nacional y cada día aumentan sus seguidores. Con una música, que es de gusto bastante transversal y familiar, han tocado en cientos y variados escenarios a lo largo de Chile y en el extranjero, llevando su alegría a miles de fanáticos. Fecha 17 al 19 de junio. 3 funciones. 1.101 asistentes



ALTURAS DE MACCHU PICCHU CON LOS JAIVAS

Los Jaivas celebraron 40 años de su obra: Alturas de Macchu Picchu.

Fue un concierto emotivo, donde interpretaron la obra completa, junto a sus grandes éxitos. El álbum Alturas de Macchu Picchu es la obra mayúscula de Los Jaivas y un indiscutible hito de la cultura popular del país que los chilenos conocieron en 1981.

Con un sonido vibrante, ancestral y único para la época, Los Jaivas han logrado cautivar a miles de seguidores convirtiéndose hoy un pilar esencial de la historia y escena de la música chilena. A 40 años de ese momento clave en su carrera, Los Jaivas repasaron lo que fue y ha sido esta creación memorable, junto a otros grandes éxitos de la banda, ad- portas de cumplir 60 años de vida juntos. Fue una oportunidad única para revivir parte de la historia musical chilena. Fecha 24 al 26 de junio. 4 funciones. 2.392 asistentes.



LOS CUATRO CUARTOS 60 AÑOS

Una de las bandas icónicas de la música chilena que ha acompañado con su melodía a tantas generaciones entregó al público un espectáculo inolvidable, en el cual recorrieron los grandes éxitos de su carrera, en una gala para celebrar sus 60 años de trayectoria musical, junto a un emotivo recorrido audiovisual por los grandes momentos vividos durante estas seis décadas. Un imperdible que hizo revivir momentos, tanto al público, como a queridos y talentosos artistas. Fecha 12 y 13 de noviembre. 2 funciones. 698 asistentes. chilena. Fecha 24 al 26 de junio. 4 funciones. 2.392 asistentes.



Musical

EL VIOLINISTA EN EL TEJADO

El exitoso musical El Violinista en el Tejado llegó a ser el espectáculo más visto del año.

El espectáculo, se presentó con un elenco 100% nacional, compuesto por 25 artistas en escena junto a una orquesta en vivo.

El musical cuenta la historia de Tevye, un lechero, en la época de la Rusia Imperial de 1905, que lucha por mantener las tradiciones culturales y religiosas del pueblo judío en un momento en que los tiempos están cambiando.

Padre de cinco hijas, la mayor preocupación de Tevye y su mujer Golde, es casarlas con hombres acaudalados, que tengan una buena herencia para así terminar con su línea de pobreza. Junto con esto deben enfrentarse a la diáspora judía de la Rusia zarista, hecho por el cual son obligados a abandonar el país.

A pesar de esto, Tevye demuestra a lo largo de su vida gran amor por los suyos y mucho sentido del humor, lo que permitió al espectador disfrutar de un entretenido y emocionante espectáculo lleno de historia, música y baile.



Ficha Técnica / Textos: Joseph Stein / Música: Jerry Bock / Letra: Sheldon Harnick / Dirección General: Ramón Gutiérrez / Coreógrafo: Gonzalo Beltrán / Diseño Vestuario: Andrea Contreras / Diseño Iluminación: Ricardo Romero, Javier Pávez / Diseño Escenografía: Francisca Inda / Elaboración de visuales: Ina, Trinidad Montalbán / Producción General: Darshan Teatro / Producción Artística: María Pedrique / Producción Ejecutiva: Magdalena Bulnes / Elenco: Daniel Muñoz, Sara Pantoja, Rodrigo Arévalo, Mario Avillo, Claudio Ravnal, Florencia Arenas, Francisco Dañobeitía, María Pedrique, Jocelyn Barrios, Daniel Recabarren, José Antonio Raffo, Carlos Fuentealba, Pablo Cavieres, Tomás Riveros, Bernardita Nassar, Valentina Nassar, Giovanna Rosi e Ignacia Agüero. Fecha 21 de abril al 5 de junio. 26 funciones. 11.725 asistentes.



LA PÉRGOLA DE LAS FLORES

Considerada la obra teatral y musical más importante de la historia del país, "La Pérgola de las Flores" de Isidora Aguirre, llegó bajo la dirección de Héctor Noguera y la producción del GAM, como el gran espectáculo para celebrar nuestras Fiestas Patrias.

Con más de 30 artistas en escena, el musical, narra en tono de comedia, la lucha que dieron las pergoleras de Santiago por no perder su tradicional lugar de trabajo, pero también la llegada de Carmela, una joven campesina que arriba a la ciudad en pleno proceso de urbanización y modernización.

En esta versión el director buscó destacar la potencia femenina y el momento de constitución de las clases sociales, para abrir un diálogo con el presente. Su puesta en escena buscaba también dar cuenta del Santiago de entonces, a través de proyecciones que mostraban la ciudad de la época, con su arquitectura y modas.

Ficha Técnica / Producción: GAM / Dramaturgia: Isidora Aguirre / Dirección: Héctor Noguera / Música original: Francisco Flores del Campo / Producción general: Piedad Noguera. Fecha 8 al 16 de septiembre. 8 funciones. 5.627 asistentes.



Ópera

PATAGONIA

Este montaje se presentó por primera vez en el Teatro. Compuesta por el destacado músico nacional Sebastián Errázuriz, Patagonia une al compositor con el director de escena argentino y fundador de la compañía Teatro Musical Contemporáneo, Marcelo Lombardero.

Con música en vivo, las funciones contaron con el debut del Ensemble Orquesta Sinfónica Universidad de Concepción, cuatro cantantes líricos, una actriz y un actor-bailarín, bajo la batuta de Sebastián Errázuriz.

A 500 años de la expedición de Hernando de Magallanes y Sebastián Elcano, que se transformó en la primera vuelta al mundo de la historia, Patagonia materializa el relato de una travesía que cambió la historia. La ópera, relata el encuentro de la comunidad Aonikenk -habitante de la bahía San Julián- con la tripulación de Magallanes desde el punto de vista del territorio patagónico y de quienes fueron sus protagonistas.

Ficha Técnica / Idea Original: Sebastián Errázuriz / Creación: MusicActual y Teatro Musical Contemporáneo (TMC) / Libreto: Rodrigo Ossandón / Compositor y dirección orquesta: Sebastián Errázuriz / Director de escena y Dramaturgia: Marcelo Lombardero / Coreografía y Asistencia de Dirección: Ignacio González Cano / Elenco: Evelyn Ramírez (mezzosoprano), Marcela González (soprano), Nicolás Fontecilla (tenor), Sergio Gallardo (bajo barítono), María Paz Grandjean (actriz), Francisco Arrázola (bailarín-actor), Manuel Páez (músico) / Orquesta: Ensemble Orquesta Sinfónica Universidad de



Concepción / Co produce: Teatro del Lago y Teatro Biobío / Financia: Iberescena 2020 y Fondart 2021. Fecha 6 al 9 de octubre. 4 funciones. 1.754 asistentes.

Tardes Culturales

Los adultos mayores de la comuna pudieron disfrutar de manera gratuita de una programación de excelencia, especialmente pensada para ellos en las Tardes Culturales. Espectáculos como la obra de teatro Auge y Caída del Ruiseñor, inspirada en la vida de la cantante chilena Rosita Serrano conocida como el ruiseñor chileno. (298 asistentes); el recital de Los Cuatro Cuartos, quienes celebraron sus 60 años de trayectoria musical con sus inolvidables temas como Adiós Santiago Querido, Los Viejos Estandartes entre muchos otros. (437 asistentes).

En agosto el destacado pianista chileno, Roberto Bravo los hizo recordar con temas como Invierno Porteño, Adiós Nonino, entre otros temas (437 asistentes). En septiembre asistieron al icono de los musicales chilenos, La Pérgola de Las Flores, que en esta oportunidad fue dirigida por Héctor Noguera (648 asistentes).

En octubre, el mes del adulto mayor, pudieron disfrutar de la maestría y perfección del Ballet de Santiago, quienes presentaron el clásico ballet, El Lago de los Cisnes (717 asistentes). La temporada cerró con un Gran Concierto presentado por la Orquesta Sinfónica de la Universidad Mayor y el destacado solista ruso, Denis Kolobov en el violín (335 asistentes). Las seis funciones alcanzaron un público total de 2.872 personas.

Comunidad

CONCIERTO DE FIN DE AÑO COLEGIO LEONARDO DA VINCI

A finales de noviembre comenzaron las celebraciones y presentaciones de fin de año de la comunidad de Las Condes en el Teatro. Los primeros fueron los apoderados y familiares del colegio Leonardo Da Vinci, quienes pudieron disfrutar de la presentación del coro, la orquesta y la banda de jazz, de los alumnos de básica y de enseñanza media, quienes trabajaron arduamente todo el año para realizar esta maravillosa presentación. Asistieron 462 personas.



FESTIVAL INTERESCOLAR DE LA VOZ AFINA 2022

Al igual que años anteriores, participaron alumnos de 7° Básico a 4° medio de colegios de Las Condes, Vitacura y Lo Barnechea, en calidad de solistas y grupos vocales. En esta oportunidad, el proceso consideró canciones inéditas y covers. Las inscripciones se realizaron a través de la página web del Festival Afina. Los inscritos participaron en tres castings presenciales, los días 22, 24 y 26 de agosto en el colegio Leonardo Da Vinci donde concursaron más de 170 alumnos de 40 colegios de Las Condes, Vitacura y Lo Barnechea. De los castings realizados se seleccionaron 40 participantes que clasificaron a la semifinal que se realizó los días 26 y 27 de septiembre en la Sala Teatro de la Corporación Cultural de Las Condes.

De estas semifinales se eligieron a los 15 finalistas que participarán en la Gran Final en el Teatro Municipal el 29 de noviembre. Antes de presentar a los ganadores, algunas de las mejores voces de los 12 años de Festival Afina presentaron un show tributo a Olivia Newton-John. Para cerrar la noche, se entregaron los premios al tercer, segundo y primer lugar. Así la ganadora de esta versión 2022 fue Florencia Poblete del colegio San Francisco del Alba. Asistieron 452 personas.



8° FESTIVAL INTERESCOLAR DE DANZA FESTIBAILA 2022: POR EL MUNDO

Por su parte, el 12 de diciembre se presentó este festival de danza con alumnos de 5° Básico a 4° medio de colegios de Las Condes, Vitacura y La Reina. Se contemplan las presentaciones de solistas y teams grupales. Las inscripciones se realizaron a través de la página web de Festibaila, donde se inscribieron un total de 32 Teams, quedando seleccionados 25 Teams de 18 colegios de Las Condes, Vitacura y La Reina.

Un total de 62 estudiantes de 10 colegios de Las Condes, Vitacura y La Reina participaron de la Gran Final. La Dirección del festival está en manos de Loreto Valenzuela y la animación fue de José Miguel Viñuela. Asistieron 388 personas.

MUSICAL VECINAL: MUSICAL SHREK

Luego fue el turno de los musicales; primero el Musical Vecinal, que año a año suma más adherentes. El 2022 se presentó el Musical Shrek. El Musical Vecinal es un proyecto de carácter amateur, dirigido a niños (desde los 7 años), jóvenes y adultos que residan en la comuna, con un cupo de un 20% de participantes de otras comunas.

Para la selección del elenco, los postulantes debieron pasar por una audición de manera remota (envío de videos), que consistió en una demostración de sus talentos artísticos de baile, canto y actuación. Un equipo de profesionales del ámbito artístico realizó la evaluación individual de cada postulante. Se presentaron a las audiciones un total de 193 personas, de las cuales finalmente conformaron el elenco 77 personas (61 adultos y 16 niñas).

La dirección general y escénica estuvo a cargo de Osvaldo Iturriaga, la que fue realizada por Gonzalo Barreto. La dirección musical y vocal fue de Milagros Andaluz y la coreógrafa fue Trinidad Mackenna. La dirección de arte y escenografías quedó en manos de Cristián Mayorga. Este montaje contó con un ensayo general con público y 4 funciones a tablero vuelto a las cuales asistieron 2.726 personas.



MUSICAL ESCOLAR: MATILDA JR. EL MUSICAL

Es un proyecto de carácter amateur, dirigido a jóvenes (entre 10 y 18 años), que estudian en la comuna de Las Condes con un cupo de un 20% de participantes para estudiantes vecinos, pero matriculados en otras comunas. Para el casting hubo dos instancias: Casting Online: los postulantes debieron pasar por una audición de manera remota (envío de videos), que consistió en una demostración de sus talentos artísticos de baile, canto y actuación. Un equipo de profesionales del ámbito artístico realizó la evaluación individual de cada postulante. Las audiciones a distancia se realizaron entre el 2 y 19 de junio del 2022.

Casting Presencial: en una segunda instancia de casting, realizada el 6 agosto, se invitó a los colegios de la comuna de La Reina y también de Las Condes a participar de esta audición.

Finalmente, el elenco quedó conformado por 42 estudiantes (3 niños y 39 niñas) pertenecientes a 16 colegios de Las Condes y La Reina. La dirección general y escénica estuvo a cargo de Osvaldo Iturriaga, y fue realizada por Gonzalo Barreto. La dirección musical y vocal fue de Milagros Andaluz y la coreógrafa fue Trinidad Mackenna. La dirección de arte y escenografías quedó en manos de Cristián Mayorga. Se realizaron varios ensayos en los Colegios Leonardo Da Vinci y Juan Pablo II. Se realizaron dos funciones, el 13 y el 14 de diciembre. Asistieron 959 personas.



COLEGIO VILLA MARÍA, ALADINO JR. EL MUSICAL

Nuevamente el Colegio Villa María presentó su musical de fin de año en el escenario del Teatro. En esta oportunidad el musical elegido fue Aladino Jr. El Musical. Fueron tres días a teatro lleno, donde las alumnas del colegio de Enseñanza Básica y Media, desplegaron sus capacidades artísticas y musicales. Pero lo más notable es que fue realizado en inglés. Fecha 16 al 18 de diciembre. 3 funciones. 1.932 asistentes.



Ceremonias Municipales y Conferencias

CORPORACIÓN DE EDUCACIÓN Y SALUD

En de agosto y noviembre el escenario del Teatro fue el lugar elegido por la Corporación de Educación y Salud para premiar tanto a los docentes y profesores como a los funcionarios por años de servicios. Se realizaron el 10 y 24 de agosto y 7 de noviembre.

CONFERENCIA "POLÍTICAMENTE INDESEABLE" CON CAYETANA ÁLVAREZ DE TOLEDO - EMBAJADA DE ESPAÑA

Políticamente Indeseable, así se llama el libro que la diputada, periodista e historiadora española del Partido Popular de España, Cayetana Álvarez de Toledo, vino a presentar a nuestro país, quien comenzó la conferencia diciendo: "Vengo de España con un mensaje de esperanza para Chile". Charla organizada por el Instituto Res Publica y La Otra Mirada.

La conferencia contó con una parte de entrevista, guiada por el director de Contenidos del Instituto Res Publica, Julio Isamit, donde la diputada española se refirió al proceso constituyente en nuestro país. Fecha 3 de mayo con 650 asistentes.



CONFERENCIA MARIO VARGAS LLOSA

Los protagonistas de la conferencia fueron, Mario Vargas Llosa y su hijo Álvaro, quienes estuvieron acompañados del jurista Agustín Squella. Entre el público asistente se encontraban expresidentes, ex ministros, diputados, alcaldes y destacados intelectuales nacionales. La anfitriona del evento fue la alcaldesa Daniela Peñaloza, quien abrió la conversación, afirmando el compromiso de Las Condes con la libertad. Se incorporó a la conversación Nicolás Ibáñez. Luego subió al escenario, el premio Nobel, Mario Vargas Llosa, que hizo un análisis sobre la situación actual del país. Para finalizar, Agustín Squella expuso su experiencia y opinión sobre el resultado del proceso constituyente el cual fue rebatido por el último panelista, Álvaro Vargas Llosa. La mediadora de la conferencia fue Soledad Onetto. Fecha 6 de septiembre con 590 asistentes.



CONFERENCIA DAVID FRIEDMAN

El jueves 24 de noviembre David Friedman, hijo del economista y premio Nobel de Economía, Milton Friedman, realizó una conferencia con Axel Kaiser.

David Friedman es economista y PhD en Física, con estudios en las Universidades de Harvard y Chicago. Esta conferencia fue organizada por el Centro de Estudios Libertarios (CEL) y la Fundación para el Progreso. Fecha 24 de noviembre con 630 asistentes.

PREMIOS MUSA

Tercera edición de los Premios MUSA para rendir homenaje a la música nacional.

Bajo la necesidad e importancia de premiar lo más destacado de la música nacional, nace en 2020 los Premios Musa, una instancia de homenaje y apuesta a los artistas musicales chilenos,



quienes son votados por elección popular en la que los músicos chilenos se unen para desplegar su talento y ser reconocidos por su carrera artística.

Fue transmitido por TVN y diversas señales radiales.

Esta fiesta de la música chilena comenzó con una exclusiva alfombra roja en el pasillo central del Centro Cívico, para luego ingresar a la sala, conocer las votaciones del público y disfrutar de un show que, en esta ocasión, rindió homenaje a Beto Cuevas, en un escenario que deslumbró con su alta calidad de sonido e iluminación. Fecha: 4 de diciembre con 502 asistentes.



Espectáculos en Calle

NOVENA SINFONÍA BEETHOVEN - ORQUESTA SINFÓNICA DE CHILE CONCIERTO GRATUITO PARQUE ARAUCANO

“Novena Sinfonía de Beethoven” fue un concierto gratuito y abierto a todo público en el Parque Araucano interpretado por la Orquesta Sinfónica Nacional de Chile.

Con una puesta en escena de más de 150 artistas y 4 solistas, llegó por primera vez al Parque Araucano una de las obras musicales más sobresalientes de todos los tiempos. Se trataba de nada menos que la aclamada Sinfonía N° 9 en Re menor op. 125 “Coral”, de Ludwig Van Beethoven, popularmente conocida como “Novena Sinfonía”.

La interpretación de esta magnífica composición estuvo a cargo de la Orquesta Sinfónica Nacional de Chile, dirigida por Rodolfo Saglimbeni. También estuvo el Coro Sinfónico de la Universidad de Chile de la mano de su director Juan Pablo Villarroel. Fecha 26 de noviembre. Más de 12.000 asistentes.

CONCIERTO DE NAVIDAD EN PARQUES Y PLAZAS DE LAS CONDES

El Teatro Municipal, con la producción de la Universidad de Los Andes, presentaron su clásico “Conciertos de Navidad en Parques y Plazas de Las Condes”, con entrada liberada.

Los Conciertos de Navidad presentaron “Nochebuena en el bosque lluvioso del fin del mundo”, un maravilloso espectáculo músico-teatral que trasladó a grandes y pequeños hasta lo más profundo de la selva valdiviana y les permitió emocionarse con una historia llena de belleza y fantasía.

Con piezas de “Cascanueces”, villancicos tradicionales y canciones populares, les permitieron a los asistentes acompañar a un grupo diverso de seres mágicos en un inolvidable viaje, a través de alerces y araucarias milenarios para poder remendar el alma herida del bosque.

El equipo detrás de estos conciertos estuvo formado por Isabel Ossa, escritora y guionista, en la dirección artística la coreógrafa y bailarina Irene Bustamante, directora de la compañía de danza Cassis, el músico y director de orquesta Christian Lorca a cargo de la Camerata y Coro de la Universidad de los Andes. Además, en esta oportunidad, se contó con la destacada participación de la actriz y cantante Amaya Forch.

Al igual que en años anteriores, el coro de Navidad estuvo compuesto también por vecinos de



la comuna de Las Condes.

Los parques y plazas donde se presentó el concierto fueron: Parque Cerro Catedral, Plaza Los Dominicos, Av. Presidente Errázuriz, Parque Juan Pablo II, donde una de las funciones fue cancelada por efecto del humo en Santiago y en la Plaza Santa Zita. Fecha: 13 al 18 de diciembre. Más de 8.200 asistentes.

Otros

CELEBRACIÓN 20 AÑOS PROGRAMA "CONECTADOS" RADIO AGRICULTURA

El 25 de septiembre se realizó la presentación del programa Conectados de Radio Agricultura, de la mano del destacado locutor Sergio "Checho" Hirane. El público pudo ver el vivo la realización del programa con motivo de la Celebración de los 20 años del exitoso programa al aire. Fecha: 25 de septiembre. 600 asistentes.



EXPOSICIÓN DE FOTOGRAFÍA: FRENTE AL ESPEJO EXPO VIRTUAL

En el 18 de agosto en el marco de la celebración del Día Internacional de la Fotografía, el Teatro presentó la exposición fotográfica virtual: Frente al Espejo.

La exposición virtual Frente al Espejo se compone de una serie de fotografías de connotados artistas de la escena nacional e internacional, que han sido parte de la cartelera del Teatro Municipal de Las Condes. Los artistas fueron retratados en el camarín, durante el ejercicio de maquillarse, buscar concentración o entrar en su personaje antes de salir a escena.

En palabras de la fotógrafa del Teatro, Natalia Espina "Para el oficio de la fotografía, el espejo resulta ser un objeto tan atractivo que prontamente se puede transformar en amplios conceptos provenientes del reflejo. ¿Somos realmente lo que ven nuestros ojos o lo que captura una fotografía?"

Entre algunos de los artistas retratados se encuentran actores, bailarines, comediantes, músicos y cantantes de la talla de Francisca Walker, Francisco Melo, Gepe, Valentín Trujillo, Héctor Noguera, Juanita Parra y María Izquierdo entre muchos otros.

Esta exposición es una invitación a descubrir, a través de las imágenes, la inspiración, la sensación y la transformación de los artistas, lo cual va más allá del espejo, internándonos en la metamorfosis de la persona en el personaje. La exposición se encuentra disponible en la página web del teatro. A ella han ingresado 779 personas al 31 de diciembre del 2022.



EXPO VESTUARIOS DE ÓPERA: 12 AÑOS TEATRO MUNICIPAL

Con motivo de su décimo segundo aniversario el Teatro Municipal realizó la exhibición Expo Vestuarios de Ópera, con los trajes de algunas obras de este género presentadas en el teatro.

El proyecto nace a finales del año 2021, cuando llegó al teatro la solicitud de alcaldía de recibir alumnos en práctica. Como teatro nos pusimos en la tarea de cumplir este cometido, recibiendo a tres estudiantes -en ese momento- de la carrera Licenciatura de Diseño Teatral de la Universidad de Chile: Marcela Figueroa, Yanina Loza e Isabelle Lastra, actualmente licenciadas de la carrera de Diseño Teatral de la Universidad de Chile.

Ellas revisaron, ordenaron y catalogaron el vestuario que se había producido en el teatro durante estos doce años. Gracias a esta tarea surgió la necesidad de compartir con el público estas piezas. El vestuario se convierte en una especie de comunicación no verbal, que permite visualizar y analizar la puesta en escena como un conjunto de elementos que transmiten significados y que, por el tiempo que dure un espectáculo, dan vida a innumerables personajes. Si bien estas óperas ya no están en nuestra cartelera, con esta exposición el público pudo revivir esa experiencia y volver a vibrar con estas historias y personajes.

Se exhibieron vestuarios de doce óperas producidas por el Teatro, bajo la dirección artística de Miryam Singer, Premio Nacional de Artes Musicales 2020, también artista creadora de estos vestuarios. Las piezas se dividieron en dos; seis correspondientes a óperas de Tragedia: Carmen, La Traviata y Madama Butterfly, y seis de Comedia: Così Fan Tutte, Le Convenienze ed Inconvenienze Teatrali y Gianni Schicchi.

Esta muestra estuvo disponible en ambos sectores del foyer del teatro, durante diciembre y enero para el público que asistió a las funciones o para aquellos que se inscribieron a las visitas fuera de horario de función, previa inscripción, la entrada era liberada.



5. MUNICIPIO

1. Departamento Recursos Humanos

La misión del departamento de Recursos Humanos es implementar políticas y procedimientos que permitan la eficiencia y eficacia del recurso humano, desarrollando acciones innovadoras que generen el mejor clima laboral, una actitud de excelencia, sentido de orgullo y pertenencia al municipio. La municipalidad, permanentemente líder en la gestión municipal, funda su política en acciones que promuevan la motivación y el incentivo al servicio público de los funcionarios municipales, basando su actuar en el servicio y la permanente disposición para resolver de la mejor manera la demanda de los vecinos, teniendo siempre en vista el ponerse en lugar de ellos, en las situaciones que los afectan y en el sentido de urgencia que se requieren, tendiendo a la impecabilidad en los resultados.

Para ello se tiene que estar en contacto permanente con las necesidades de quienes viven o trabajan en la comuna, resolver las situaciones en espacios cortos de tiempo y cumpliendo a cabalidad la normativa legal que nos rige.



Recursos Humanos

La Municipalidad de Las Condes se consolida año a año, como un buen lugar para trabajar, una clara muestra de ello es la escasa rotación del personal, quienes se retiran cuando tienen dificultades de salud o ya están en edad de retirarse. Del total de funcionarios, en promedio están trabajando 12 años y 6 meses en el municipio, y muchos de ellos superan 40 años de vida laboral en la institución.

Al 31 de diciembre de 2022, la municipalidad cuenta con 1157 colaboradores, de los cuales 747 son hombres equivalentes al 65% y 410 corresponden a mujeres, equivalentes al 35%.

La planta municipal se compone por la alcaldesa que es Grado 1° y funcionarios que se desempeñan entre los grados 3° al 14°. Se suman a ellos, personas a contrata, contratadas bajo el régimen de Código del Trabajo y también a Honorarios a suma alzada para realizar cometidos específicos.

La mayor cantidad de funcionarios, son de Planta lo cual equivale al 58%; a continuación, se encuentran los funcionarios en Calidad Jurídica Contrata con un 36%; Honorarios suma alzada 3%; Código del Trabajo 2%; y un 1% equivale a los funcionarios con Calidad Jurídica Suplentes.

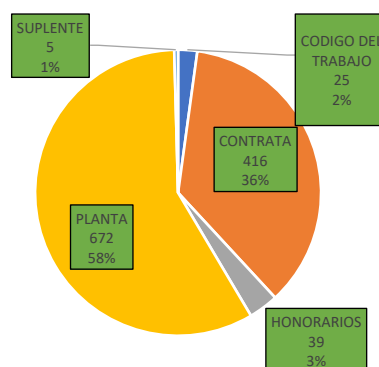

Concursos Públicos año 2022

Durante el año 2022 se realizaron los concursos públicos, correspondientes a 107 cargos de la planta municipal que se encontraban vacantes. Esta gestión, además de dotar nuestra planta municipal, permitió mejorar condiciones contractuales de funcionarios vigentes.

Ley de Incentivo al Retiro

Dentro de nuestra organización y la rotación que mantiene el municipio, es importante destacar que la Ley N°21.135 del año 2019, establece una bonificación por retiro voluntario para las personas que, regidos por el Estatuto Administrativo de los funcionarios Municipales, cumplan la edad legal para su jubilación.

Durante el año 2022, se acogieron a este beneficio 16 funcionarios municipales.

Desarrollo del Potencial Humano

La Municipalidad de Las Condes ha tenido como desafío permanente el seguir manteniendo constante el compromiso del desarrollo laboral de sus funcionarios, por medio de procesos educacionales, entregando conocimientos y desarrollando habilidades específicas que contengan una directa relación con sus funciones y quehaceres, con el propósito de potenciar el desempeño laboral.

Énfasis en la Educación

Impulsar a los funcionarios a la excelencia organizacional en la entrega de sus servicios, tanto para los clientes externos como internos, es la razón del énfasis que se le ha dado al área de capacitación y para poder potenciarlos es necesario tener claridad del nivel educacional que tiene el personal. De los 1157 funcionarios, 41 personas equivalente al 4% tiene educación básica; 282 funcionarios equivalente al 24% tienen educación media; 374 personas equivalente al 32% tienen educación técnica y 460 personas que representan el 40% poseen educación universitaria. Como resumen, el 72% de nuestros funcionarios tiene formación técnica-universitaria.

ÁREA DE CAPACITACIÓN

Ésta, conforme al plan anual de capacitación, tiene como objetivo principal el que los funcionarios desarrollen, complementen, perfeccionen o actualicen los conocimientos y destrezas necesarias para el eficiente desempeño de sus cargos o aptitudes funcionarias, para mejorar la gestión municipal.

Durante el año 2022, se capacitaron los siguientes funcionarios, agrupados en seis grandes temáticas:

OBJETIVO CAPACITACIÓN	Nº PARTICIPANTES
Actualización normativa	12
Clima laboral	811
Gestión ambiental	29
Gestión interna	779
Innovación tecnológica /ti	516
Prevención de riesgos	45
Total	2192



EDUCACIÓN TÉCNICO PROFESIONAL Y POSTÍTULOS POR SUBDERE

Becas SUBDERE:

Otro aspecto a destacar en el área de capacitación tiene relación con la formación técnico profesional dada el marco del Fondo Concursable de Formación de Funcionarios Municipales de la Academia de Capacitación Municipal y Regional de la Subsecretaría de Desarrollo Regional y Administrativo.

Durante el año 2022, postularon 27 funcionarios y se beneficiaron con becas 16 de ellos equivalentes al 59%, cursando diplomados (15) y postítulos (1) en diferentes universidades e institutos profesionales reconocidos por el estado.

CAPACITACIÓN TRANSVERSAL:

Para el seminario municipal 2022, se propuso que nuestras autoridades, pudiesen en exposiciones directas al personal, transmitir su visión, las expectativas y los lineamientos para las acciones futuras del equipo municipal.

El objetivo es lograr que los funcionarios se conecten con la importancia de aportar al bienestar del equipo y con ello al logro de resultados innovadores y de excelencia, basados en tres pilares fomentados por nuestra administración: gestión, liderazgo y cercanía.

Se realizaron 10 Seminarios, dos por mes, entre los meses de julio y noviembre de 2022, en la comuna de Pirque, con la participación de 90 funcionarios por cada día, dando una suma total de asistentes de 821 funcionarios y funcionarias.

Agregando Valor a Nuestros Funcionarios

El compromiso adquirido con nuestros funcionarios se sustenta en contribuir, en el desarrollo de nuestros colaboradores, y extender en medida de lo posible los beneficios a sus grupos familiares, es por esta razón que se torna importante una red de asesoría cercana, desde un rol de acompañamiento y disponibilidad en eventos trascendentales de su vida.

ÁREA DE BIENESTAR

Beneficios y Bienestar:

El área de Bienestar es un desafío permanente dentro de la gestión del Departamento de Recursos Humanos, cuyo objetivo principal es contribuir al mejoramiento de la calidad de vida de los funcionarios, funcionarias municipales y su grupo familiar. Para llevar a cabo lo anterior, se busca desarrollar acciones permanentes y participativas a través del desarrollo de proyectos, planes, prestaciones sociales y generación de ambientes laborales que favorezcan el compromiso, buen trato, motivación y mejora del desempeño de las personas. De esta forma, con el desarrollo del trabajo habitual en esta área, se busca generar tres líneas de acción:

- 1. Beneficios:** red de asesoría y beneficios -eficaz y cercana- siempre desde un rol de acompañamiento y disposición.
- 2. Apoyo social:** mediante diversos dispositivos se busca brindar ayuda a los funcionarios y funcionarias que se encuentren pasando por situaciones complicadas.
- 3. Instancias y espacios de interacción,** participación y esparcimiento: para contribuir a mejorar la calidad de vida personal, familiar y laboral, de los funcionarios y funcionarias.



Servicio de Bienestar

El municipio cuenta con esta área que tiene afiliación voluntaria con un costo aprox. mensual de \$4.300. Las personas aseguradas provienen de dos grupos: funcionarios/as municipales y funcionarios/as de la salud dependientes de la Corporación de Educación y Salud. A diciembre 2022, habían 1207 inscritos como socios y socias, 994 corresponden a funcionarios municipales y 213 pertenecen al área salud de la Corporación de Educación y Salud.

BENEFICIOS:

After School: nació con el objeto de contribuir al mejoramiento de la calidad de vida, dentro del marco de actividades que potencien la conciliación trabajo y familia, de esta forma a partir del mes de septiembre del año 2019 se implementó este proyecto que consiste en recibir a sus hijos/as en edad escolar entre 5 y 12 años, para que, luego de la jornada escolar cuenten con un espacio protegido, seguro, acogedor, con las condiciones idóneas para realizar sus tareas escolares y recrearse con juegos y actividades lúdicos-didácticos.

El espacio cuenta con dos profesoras con experiencia y formación en trabajo con niños y niñas, acogiendo en promedio a 12 niños y niñas de forma diaria, de lunes a viernes entre las 15:00 y 19:00 horas.



Pago y/o aporte en sala cuna y jardín infantil: este beneficio está dirigido a madres y padres funcionarios y consiste en celebrar convenios con salas cunas para dar cumplimiento a la normativa donde se establece el cargo del pago total de la mensualidad y matrícula para hijos en nivel sala cuna. Esta selección de sala cuna y jardín infantil debe cumplir con las expectativas y requisitos de mayor confianza en infraestructura, aspectos técnicos y de cercanía con las dependencias municipales y/o domicilios de las madres o padres. Cabe destacar, que este beneficio es exigencia sólo para las mujeres con hijos menores de 2 años de edad, no obstante, nuestra municipalidad lo hace extensivo a todos los funcionarios sin distinciones de sexo, con previa evaluación de la necesidad, aportando en el pago del establecimiento, según sea el grado del funcionario o funcionaria.

Tarjeta de vestuario y calzado: semestralmente se entrega este beneficio a quienes tengan antigüedad laboral mayor a seis meses, con la finalidad de adquirir exclusivamente ropa destinada al ambiente laboral.

Juguetes de Navidad: se entregaron un total de 622 juguetes, 491 para los hijos e hijas de los funcionarios municipales y 131 del área de salud de la Corporación de Educación y Salud entre 0 y 12 años, incluidos los que se encuentran en etapa de gestación.

Talleres artísticos recreativos: en el ámbito recreativo, de salud y bienestar, estos talleres entregan a los participantes una instancia de desarrollo de habilidades físicas, motoras y emocionales que contribuyen a mejorar e impactar positivamente en la reducción del stress. Para el año 2022 los talleres cursados fueron pilates, running, baile entretenido y futbolito femenino, estos cuatro talleres con un promedio de asistencia de 20 funcionarios y funcionarias por taller.



Convenios con empresas: contribuyendo a mejorar y fortalecer el bienestar de las y los funcionarios, se han generado convenios en diversas áreas con la finalidad de promover espacios de autocuidado personal y familiar.

Destacamos salud y prevención, alimentación y recreación. Entre ellos se encuentran:

- Clínicas Dentales
- Clínica Integral de Salud
- Laboratorios clínicos
- Óptica Comunal
- Fundación Arturo López Pérez (FALP)
- Restaurantes
- Gimnasio
- Kidzania
- Funeraria Iván Martínez

En el ámbito de la salud, uno de los convenios más destacados es el suscrito con la **Fundación Arturo López Pérez**, cuyo objetivo es otorgar un 100% de cobertura sobre el copago del sistema de salud de prestaciones oncológicas, sin topes y sin deducibles, con un total de 255 afiliados/as.

Programa de prevención influenza: con el fin de proteger y velar por la salud de los funcionarios y funcionarias, anualmente se realiza un proceso de vacunación masiva y voluntaria que busca prevenir brotes de influenza estacionaria. El año 2022 se administraron 594 dosis de vacunas vaxigrip tetravalentes anti-influenza a los funcionarios y funcionarias.

Caja de Compensación Los Andes: permite a todos los funcionarios el uso de centros vacacionales y descuentos en diversas áreas (escolar, deporte y tiempo libre, vida sana, recreacional, entre otras).

Apoyo a funcionarios y funcionarias: en el marco de ayuda destinada a funcionarios/as se realizaron diversas acciones:

Por contexto de pandemia:

- Continúa el **decreto de aislamiento y trabajo remoto** puesto en marcha en mayo del año 2020 que incorporó a funcionarios que se encontraban en grupos de riesgo o que viviesen con personas con patologías de alto riesgo.
- **Acompañamiento a funcionarios/as por medio de llamados telefónicos**, mensajes de WhatsApp y visitas domiciliarias durante su periodo de licencia médica o aislamiento.

Apoyo habitual, contexto normal:

- **Gift card** para compras en supermercados por un monto de \$50.000 para funcionarios con licencias médicas de continuidad, que estuviesen atravesando alguna situación de vulnerabilidad, cuyo grado en el escalafón municipal estuviera entre el 11 y 14, o si tuviesen una situación económica compleja.
- **Préstamos de salud:** este beneficio consiste en otorgar préstamos de emergencia a los



socios y socias del bienestar para pagos de prestaciones médicas y/o dentales (cuentas hospitalarias, exámenes de alto costo, compra de lentes ópticos, tratamientos dentales, entre otros), los cuales son descontados en cuotas mensuales sin intereses de las remuneraciones. El año 2022 estos préstamos alcanzaron un monto total entregado de \$48.366.474, uno de ellos solicitado por una funcionaria del área salud de la Corporación de Educación y Salud.

- **Atenciones psicológicas:** 240 atenciones, 6 en promedio por funcionario y funcionaria.

Seguro Complementario de Salud: este seguro bonifica las diferencias no cubiertas por el sistema de salud de los funcionarios y sus cargas familiares, siendo especialmente significativas sus coberturas en aquellos eventos de salud que constituyen un alto costo e impacto a la economía familiar.

Durante el año 2022 se otorgaron 41.829 prestaciones, equivalentes a UF 15.337 en reembolsos. Las prestaciones más recurrentes son, en este orden: exámenes de laboratorio, consultas médicas y medicamentos no genéricos y bioequivalentes no genéricos con un total de 26.289 prestaciones.

A diciembre de 2022, existen 665 funcionarios asegurados. De ellos, 643 son funcionarios/as activos y 22 jubilados/as.

Seguro Complementario Dental: Este constituye una alternativa de cobertura significativa porque estos gastos en su mayoría son de alto costo. A diciembre de 2022 hay 444 funcionarios/as asegurados. En el año 2022 se otorgaron 2122 prestaciones, cuyo monto reembolsado fue de UF 1.056.

Charla Cáncer Próstata: Durante el año 2022 en noviembre, se capacitó a los 33 funcionarios respecto al cáncer de próstata, detección temprana, alcances y prevención.

Almuerzos Entretenidos: Durante el año 2022, se implementó los días viernes de almuerzos entretenidos, para fomentar la convivencia y camaradería entre equipos. Así se organizaron los Días del Completo, Pizzas, y Empanadas.

EVENTOS Y CELEBRACIONES

Día Internacional de la Mujer: el 8 de marzo es el día en que se conoce a las mujeres por sus logros, sin considerar divisiones, nacionalidades, etnias, niveles socioeconómicos o idiomas, un día en donde se reflexionó en la importancia que las mujeres sigan siendo protagonistas, avanzando cada día a nuevos desafíos.

Nuestra alcaldesa, Daniela Peñaloza envió un saludo a todas las funcionarias el cual fue comunicado a través de mailing.

Ceremonia Despedida funcionarios que se acogieron a Retiro: Se les celebró en una ceremonia presidida por la alcaldesa, con un coffee break, entrega de obsequios y despedida de todos los funcionarios en el lobby del edificio consistorial.

Día de la Madre: Fiesta de celebración realizada en el Teatro Municipal; donde participaron 358



mujeres en un desayuno y finalmente se les entregó una presente a cada una.

Concurso segunda versión GOT TALENT: En esta actividad, que promueve el desarrollo de habilidades artísticas de nuestros funcionarios y funcionarias, que promueve el trabajo en equipo, participaron 9 funcionarios de los cuales se llevó el triunfo: José Rodríguez perteneciente a la dirección de control.

Fiestas Patrias: Este año fue posible la realización de nuestro Esquinazo, el día 15 de septiembre a las 12:00 horas, con música, baile y empanadas, para 1500 personas aproximadamente, compartiendo con alegría junto a nuestra alcaldesa y concejales.

También se realizó una fonda como celebración de fiestas patrias en el After School, fonda "Los consentíos", un día lleno de actividades deciocheras y comidas típicas, incluso el famoso terremoto infantil.

Halloween: Una novedosa actividad realizamos para la celebración de Halloween con un entretenido Concurso: "MEJOR DISFRAZ HALLOWEEN", participaron 7 funcionarios y funcionarias, el ganador fue Leonel Sánchez de la Oficina de Partes.

Día del Padre: Para saludar a los funcionarios en su día, se envió un comunicado expresando el cariño a todos los padres que cumplen su labor de forma presente y responsable, entregándoles un obsequio a cada uno de ellos.

Día del Asistente Social: Al igual que el año anterior, se entregaron a 90 profesionales aproximadamente un regalo de reconocimiento y nuestra alcaldesa les envió un emotivo mensaje.

Día de la Secretaria: También a causa de la epidemia, no se realizó la habitual fiesta de celebración de esta efeméride; sin embargo, se entregaron a 83 secretarias y secretarios un regalo de reconocimiento a su labor, 77 mujeres y 5 hombres.

Navidad en Familia: La Navidad es una fecha en que la municipalidad promueve compartir en familia en una celebración donde asisten los funcionarios y funcionarias con sus hijos/as. Esta actividad permite generar lazos entre los compañeros de trabajo al conocerse en su otro rol, como es ser padre o madre. El año 2022 se realizó el viernes 16 de diciembre en el Parque Mampato de Lo Barnechea, contratando un servicio exclusivo para nuestros funcionarios y niños, asistiendo al evento 724 personas.

Regalo Navideños de Fin de Año: Con el objeto de entregar una dulce alegría de Fin de Año a nuestros funcionarios y funcionarias desde esta área se repartieron 1.200 cajas de galletas para acompañarlos en su celebración.



Concurso "Decorando mi Municipalidad en Navidad": Durante el mes de diciembre se efectuó esta actividad entre los equipos municipales, para darle un sentido de unidad y compañerismo

a esta fecha. Una vez evaluados, el jurado decidió entregarle el primer premio a la Dirección de Control, segundo lugar al Centro Comunitario Diaguitas y el tercer lugar a la Dirección de Medio Ambiente y Aseo, entregando hermosos premios para todos los participantes ganadores.

Cena Aniversario: En agosto, como todos los años, se celebró la Cena de Aniversario de la Municipalidad, con la asistencia de funcionarios y autoridades en Centro de Eventos Metropolitan Santiago Convention & Event Center.

Premiación Años de Servicio: Con una emotiva ceremonia se celebró a quienes cumplían 10, 15, 20, 25, 30, 35, 40, 45 y 50 años de servicio y a los funcionarios que fueron escogidos en sus unidades para recibir el premio de reconocimiento Adolfo Vergara, actividad que se realizó en el Teatro Municipal.

Campeonato Futbolito Masculino y Femenino: Con una gran convocatoria y participación de equipos de distintas unidades, se realizaron los 2 campeonatos de Futbolito. En Julio se realizó el campeonato de Futbolito Masculino y por primera vez en el municipio, se realizó en el mes de diciembre el campeonato de Futbolito Femenino.



AREA DE PREVENCIÓN DE RIESGOS

Entre las actividades que realiza el Departamento de Recursos Humanos está la Prevención de Riesgos que, con sus actividades y funciones y de acuerdo al Plan y Programa de Trabajo, en colaboración con la Asociación Chilena de Seguridad, brinda el soporte técnico y profesional realizando asesoría mediante visitas a terreno en las que se hacen levantamiento de las condiciones de seguridad e higiene de cada una de ellas, necesidades de capacitaciones laborales, análisis de riesgos y otras disciplinas propias de la prevención en el cumplimiento de la normativa legal Ley 16.744 y sus Decretos Complementarios, a lo que suma el análisis casuístico y de tasas de accidentabilidad y siniestralidad. Todo en el marco de la protección de la salud y vida de todos los funcionarios municipales.

Las principales actividades realizadas durante el año 2022 fueron:

1. Visitas a terreno a las dependencias municipales.
2. Charla de Capacitación "Medidas Preventivas y de Seguridad en la Conducción de Motocicletas"; dirigido a Inspectores del depto. Operativo de la Dirección de Seguridad Pública.
3. Charla de Capacitación "Medidas Preventivas y de Seguridad en la Conducción de Automóviles"; dirigido a Inspectores del depto. Operativo de la Dirección de Seguridad Pública.
4. Charla de Capacitación "Capacitación en Protocolos Preventivos, Manejo y Control Covid 19"; Formato Online; Su objetivo mejorar competencias en relación al tema.
5. Capacitación sobre medidas preventivas y actuación ante el covid-19, dirigido a los funcionarios de recintos deportivos.
6. Charlas preventivas sobre covid-19 en distintas dependencias municipales.



7. Entrega de elementos de protección personal a funcionarios municipales, para evitar contagios de covid-19.
8. Distribución y difusión de afiches, señaléticas, instructivos e informativos concerniente a la prevención del contagio, el control y conocimiento sobre la pandemia (en formato papel y digital).
9. Asesoramiento e implementación de los aforos de recintos y oficinas municipales, de acuerdo con las fases de la comuna.
10. Realización de Trazabilidad ante casos positivos en el municipio, seguimiento, acompañamiento y asesoría en temas sanitarios y de salud de nuestros funcionarios.
11. Operativos Visual Preventivo dirigido a funcionarios municipales.
12. Búsqueda activa de casos PCR con toma de exámenes a nuestros funcionarios

Cumplimiento del Programa de Mejoramiento de Gestión Municipal:

El Departamento de Recursos Humanos, tiene a su cargo la coordinación del Programa de Mejoramiento de Gestión Municipal, cuyo cumplimiento está asociado a los objetivos de Gestión Institucional y Colectiva propuestos para el año 2022.

En el caso del Objetivo Institucional, su medición depende de una encuesta de satisfacción de usuarios (70%) y el cumplimiento de las obligaciones de la Ley de Transparencia (30%). Los resultados de la encuesta entregaron una evaluación con nota 6,6 como satisfacción general de la gestión de la municipalidad. Los resultados sobre la Gestión en Ley de Transparencia indicaron que la municipalidad respondió el 84.4% de las solicitudes de acceso a la información en un plazo igual o inferior a 10 días, es decir en la mitad del plazo otorgado por Ley.

Para el Objetivo Colectivo, su medición depende de una encuesta presencial de evaluación de los clientes de cada unidad (50%) y del cumplimiento de los indicadores de gestión por Dirección (50%). En la encuesta todas las unidades obtuvieron notas sobre la meta (5,7). En la medición de los indicadores casi todas las unidades alcanzaron un 100% sus metas, cumpliendo así el objetivo colectivo.

Estos resultados nos llenan de orgullo, producto que fueron obtenidos en período de pandemia, con las complicaciones propias de un cambio de administración y con un país en mucho dinamismo. Aun así, nuestros vecinos y usuarios tuvieron una mejor evaluación de la municipalidad que el año anterior, lo cual debemos cultivar, mantener y mejorar.

2. Gobierno Electrónico

Sitio web y redes sociales

Las redes sociales se han convertido en una oportunidad para establecer un nuevo y efectivo canal de comunicación entre el municipio y los vecinos. A los vecinos inscritos en la base de datos municipal, se les envía al menos dos e-mailing por semana, con información acerca de las novedades del municipio y los beneficios que pueden obtener para aprovechar las actividades recreativas, culturales y otras, que se ofrecen. También se les envía por mail la revista Somos con información de la comuna.



En cuanto a la cantidad de seguidores en redes sociales, las cifras son:

- **Facebook: 89,176 fans**
- **Twitter: 88,564 seguidores**
- **YouTube: 5,910 suscriptores**
- **Instagram: 144,285 seguidores**

Durante el 2022 el sitio web de la municipalidad recibió en promedio, 420.454 sesiones mensuales con un total de 5.045.459 sesiones en el año. Estas sesiones correspondieron a 2.604.117 usuarios de los cuales 2.502.429 fueron usuarios nuevos. El promedio de permanencia en cada sesión fue de 00:02:07, destacando el pick del mes de marzo, con 584.725 sesiones.

3. Convenios con otros Municipios

El objetivo de este programa es contribuir al fortalecimiento de la gestión de administraciones locales con las cuales el municipio ha suscrito acuerdos de cooperación, en distintas áreas de intervención.

Durante el año 2022, este programa ha realizado distintas actividades, todas tendientes a buscar la manera de colaborar con el mejoramiento de la calidad de vida de las distintas comunidades de los Gobiernos Locales con los cuales este municipio, mantiene convenios de colaboración vigentes, permitiendo así el intercambio de experiencias.

Convenios de Colaboración

Para poder materializar los objetivos de este programa, se mantiene contacto con diversas comunas del país, con el fin de generar nuevos convenios de colaboración y/o actualizar los convenios que ya no se encuentran vigentes, además de obtener información acerca de las necesidades y requerimientos de cada comuna, buscando la mejor manera de colaborar en el mejoramiento de la calidad de vida de las comunidades respectivas.

Durante el año 2022, se gestionó la firma de un total de seis convenios de colaboración (nuevos y/o actualizaciones) con las comunas de: Pica, Cunco, Chillán Viejo, Longaví, Mulchén y Chillán.

Donaciones

Los distintos Municipios con los que se mantiene Convenio vigente, hacen llegar a Alcaldía diversas solicitudes, las que son evaluadas de acuerdo a la disponibilidad con la que cuente nuestro municipio respecto de los bienes o servicios requeridos.

Detalle de las donaciones, ayudas y/o servicios entregados durante el año 2022:

Municipalidad de Calera de Tango: Donación de Señalética de Tránsito, Vallas Peatonales, 2 Semáforos Portátiles de 1 cara c/u y Mobiliario Urbano (Escaños y Juegos Infantiles Metálicos).

Municipalidad de Teodoro Schmidt: Donación de Señalética de Tránsito, Vallas Peatonales y 4 Computadores.

Municipalidad de Lampa: Donación de Juegos Infantiles Modulares Pequeños y 6 Computadores.



Municipalidad de Papudo: Donación de Contenedores de Basura de 120 lts. c/u.

Municipalidad de Taltal: Entrega en Comodato de 1 Semáforo Portátil de 4 caras

Municipalidad de San Fabián: Donación de 1 Semáforo Portátil de 4 caras

Municipalidad de Maipú: Donación de 1.000 Sacos de Arena

Municipalidad de Río Bueno: Donación de Señalética de Tránsito

Municipalidad de Pumanque: Donación de Señalética de Tránsito

Municipalidad de Las Cabras: Donación de Señalética de Tránsito

Municipalidad de Lonquimay: Donación de 347 Cajas de Alimentos en apoyo a familias que quedaron aisladas producto de la emergencia climática y fuertes nevadas ocurridas en el mes de julio de 2022.

Municipalidad de Futrono: Donación de Señalética de Tránsito y Mobiliario Urbano (Escaños)

Municipalidad de María Pinto: Donación de 6 Computadores

Municipalidad de Tiltil: Donación de 6 Computadores y Apoyo con 1 Camión Aljibe producto de un incendio forestal.

Municipalidad de Buin: Donación de 4 Computadores

Municipalidad de Sagrada Familia: Donación de 4 Computadores

Municipalidad de Ránquil: Donación de 4 Computadores

Municipalidad de Los Álamos: Donación de 6 Computadores

Municipalidad de Lumaco: Donación de 6 Computadores

Municipalidad de Panguipulli: Donación de 4 Computadores

Municipalidad de Paillaco: Donación de 4 Computadores

Municipalidad de Maullín: Donación de 4 Computadores

Municipalidad de Guaitecas: Donación de 8 Computadores

Municipalidad de Viña del Mar: Producto de un incendio forestal que afectó a la zona alta de la comuna, consumiendo más de 200 viviendas, 2 personas fallecidas y más de 110 hectáreas



afectadas el 22 de diciembre, el municipio y la comunidad concurren en apoyo mediante la donación de: Catres de Campaña, Bidones de Agua, Colchones, Cobertores y Frazadas de 1 ½ plaza, Juguetes, Alimentos no perecibles e insumos de limpieza e higiene personal, alimentos para mascotas entre otros productos.

Municipalidad de Palena: Arriendo de servicio de traslado de Delegación Deportiva en la Región Metropolitana.

Municipalidad de Guaitecas: Arriendo de servicio de traslado de Delegación de Alumnos en la Región Metropolitana, además de coordinar visita cultural al MUI.

Municipalidad de Futaleufú: Arriendo de servicio de traslado de Delegación de Alumnos en la Región Metropolitana, además de coordinar visita cultural al MUI.

Ayuda Profesional/ Intercambio de Experiencias

Dentro de las gestiones de apoyo a otros Municipios, se encuentra el brindar ayuda profesional, ya que muchas veces ellos no cuentan con profesionales específicos en su staff, lo que les hace más difícil realizar estudios y/o presentar proyectos para entregar soluciones de calidad a sus comunidades.

En materias de **Seguridad Pública**, durante el año se han gestionado reuniones de coordinación con diversos municipios del país (tanto presenciales como virtuales), quienes están muy interesados en obtener apoyo en esta materia y aprender de nuestra experiencia. Lo mismo pasa con la Dirección de Desarrollo Comunitario, con los Departamentos de Social, Emprendimiento, Adulto Mayor, entre otros, ya que los municipios tienen interés en conocer nuestra experiencia en estas y otras materias, como lo son también las áreas de Educación y Salud y, el área Cultural, especialmente en sus visitas del Museo Interactivo Las Condes, MUI y, actividades como el "Encuentro Estudiantil de Bandas de Jazz", entre otras actividades.

4. Atención al Vecino

La modernización del estado, proceso que los distintos gobiernos han impulsado y que ha contemplado la importancia del servicio a la ciudadanía, como el nexo entre el ciudadano y el estado, ha permitido que a nivel local: mejore la gestión del municipio, que nuestros vecinos cuenten con más y mejor acceso a servicios y beneficios, puedan acceder a la información y principalmente que los ciudadanos tengan y puedan hacer valer sus derechos.

La Municipalidad cuenta una oficina de Información, reclamos, solicitudes, sugerencias y felicitaciones, abierta a la comunidad en general, esta oficina tiene por objeto recoger las inquietudes de la ciudadanía, canalizar las solicitudes con las sugerencias, solicitudes y reclamos, formuladas por los vecinos, garantizando una atención de calidad, la difusión de actividades, programas y beneficios, así como de trámites municipales.



Hoy el municipio ha definido, para la atención de público:

CENTRO DE ATENCIÓN PRESENCIAL	CENTRO DE ATENCIÓN ELECTRÓNICO	CENTRO DE ATENCIÓN TELEFÓNICO
--------------------------------------	---------------------------------------	--------------------------------------

El **Centro de Atención Presencial**, se encuentra en el edificio consistorial con atención de lunes a viernes de 08:30 a 13:30 y de 15:00 a 17:00 hrs., y atiende y orienta a los usuarios que diariamente concurren a esta dependencia.

El **Centro de Atención Electrónica**, está en nuestra página web y recibe las solicitudes de la comunidad, desde donde se gestionan con cada una de las unidades municipales.

En febrero 2022, el municipio pone en operación un nuevo sistema de registro de solicitudes, una herramienta desarrollada por el municipio, que permite mejora continua en beneficio de la gestión y vecinos de la comuna, esta nueva herramienta recoge la experiencia de sistemas anteriores, permitiendo mejorar el seguimiento, tiempos de respuesta, derivación de casos, interacción entre unidades, entre otros, el trabajo fue desarrollado conjuntamente con el departamento de Informática, lo que permite innovación permanente.

Para la puesta en marcha, se capacitaron 243 funcionarios municipales, los que realizan la gestión de cada una de las solicitudes. El sistema integra 205 servicios municipales a los que el vecino puede acceder, mediante el formulario electrónico.

En el sistema de registro participan 11 Direcciones Municipales, con sus respectivos Departamentos. Para el resguardo de los datos personales, previstos en la Ley, se incorporó la Clave Única, para el acceso de los vecinos a las consultas de sus solicitudes y respuesta del municipio.

Las unidades municipales con mayor número de ingresos son: Medio Ambiente y Aseo, Parques y Jardines y Desarrollo Comunitario. Un gran avance es la generación del expediente electrónico de cada una de las solicitudes, dando un paso hacia la digitalización del estado.

En julio se implementa Encuesta de Satisfacción Usuaría, trabajo coordinado con la Secretaría Comunal de Planificación, que ha permitido detectar que opina el vecino en relación al tiempo de respuesta, realización del trabajo solicitado, claridad de la información, entre otros, lo que permite rectificar oportunamente y realizar las mejoras necesarias.

Contemplar este tipo de encuestas, significa un avance hacia la mejora continua y modernización del estado y permite el control de calidad.



Ingresos 2022

DIRECCIÓN	INGRESOS	CERRADOS	% FINALIZADOS
ADMINISTRADOR MUNICIPAL	369	363	98
DIRECCIÓN DE ADMINISTRACIÓN Y FINANZAS	363	363	100
DIRECCIÓN DE ASESORÍA URBANA	64	64	100
DIRECCIÓN DE DESARROLLO COMUNITARIO	2522	2495	98
DIRECCIÓN DE INFRAESTRUCTURA Y SERVICIOS PÚBLICOS	1085	1032	95
DIRECCIÓN DE MEDIO AMBIENTE Y ASEO	3818	3812	99
DIRECCIÓN DE OBRAS MUNICIPALES	420	418	99
DIRECCIÓN DE OPERACIONES	133	133	100
DIRECCIÓN DE PARQUES Y JARDINES	3073	3073	100
DIRECCIÓN DE SEGURIDAD PÚBLICA	1054	1051	99
DIRECCIÓN DE TRANSITO Y TRANSPORTE PÚBLICO	2068	2068	100
SECRETARÍA MUNICIPAL	48	47	97

El **Centro de Atención Telefónica**, opera de lunes a viernes en horario de 08:30 a 18:30 horas, recibiendo llamados de la comunidad, mayormente informativos sobre el que hacer municipal, entregando orientación, información de trámites, requisitos para programas y otros de interés para nuestros vecinos.

La atención por unidad o servicio y demanda atendida por unidad municipal:

UNIDAD MUNICIPAL	CANTIDAD DE ATENCIONES
PATENTES COMERCIALES	13.745
VACUNACIÓN	8.893
LICENCIAS DE CONDUCIR	5.791
TARJETA VECINO	2.873



La atención telefónica con mayor demanda es la Dirección de Desarrollo Comunitario. Los últimos dos años han permitido mejorar los mecanismos para registrar la información, con resultados que permiten generar los cambios necesarios, para mejorar la calidad de la atención de público, aportando antecedentes a las unidades municipales para la mejora continua, basada en datos cuantitativos.

Atenciones oficina Atención al Vecino

AÑO 2022	
ATENCIONES PRESENCIALES EDIFICIO CONSISTORIAL (INGRESOS)	82.301
ATENCIÓN TELEFÓNICA	111.761
INGRESOS FORMULARIO ELECTRÓNICO	15.163





Desarrollo en Infraestructura



**CUENTA
PÚBLICA**
2023 Las Condes



1. PROYECTOS DE INFRAESTRUCTURA COMUNAL

Soterramiento de Redes Eléctricas y Telecomunicaciones

El soterramiento de redes eléctricas y telefónicas es, sin duda, un aporte sustancial en materia de impacto ambiental en la comuna. Si bien su costo por metro lineal es de alto valor, durante 2019 se iniciaron estudios y coordinaciones con las empresas de telecomunicaciones y distribuidora de energía, con el objetivo de ejecutar el proyecto de Soterramiento de Cables en la Av. Cristóbal Colón. Este proyecto se planificó en 3 etapas: Robinson Crusoe - Manquehue, Manquehue - Américo Vespucio y Américo Vespucio - Sánchez Fontecilla, de los cuales el primero de ellos se esperaba iniciar el primer semestre del año 2020 en un tramo de aproximadamente 1 km lineal, por ambas veredas, comprometiendo una inversión de cerca de 4.500 millones de pesos. Debido a los inconvenientes producto de la Pandemia COVID-19 no se iniciaron los trabajos, lo cual, provocó diferir el inicio del proyecto a primer trimestre 2022.



Durante el año 2022 se han ejecutado las obras civiles de soterramiento en los cruces de calzada transversales al eje de Av. Cristóbal Colón, entre calle Pontevedra y Av. Manquehue y la vereda norte de Av. Cristóbal Colón entre calles la Campana y el límite con Imago Mundi.

Construcción de Viviendas de Integración Social, Auditorio y Centro Comunitario Rotonda Atenas



Corresponde a una edificación armónica de 3 volúmenes, compuesta por:

- 1 edificio Residencial de 15 pisos, con 85 departamentos más áreas comunes,
- 1 Centro Comunitario de 4 niveles, y
- 1 auditorio para actividades comunales de 2 niveles.

Además, cuenta con 2 niveles de subterráneos para estacionamientos, con un área edificada total de 11.300,88 m² totales.

Debido a los inconvenientes producto de la pandemia, se paralizaron los trabajos en marzo de 2020, lo cual provocó diferir el término del proyecto al segundo semestre de 2021, de acuerdo con nuevas condiciones dispuestas por la SEREMI de Salud.

Actualmente, el proyecto se encuentra terminado, en proceso de recepción final del permiso de edificación previo a la habilitación y uso del inmueble.

Construcción de Viviendas Sociales Paul Harris

En el marco de la construcción de viviendas sociales para disminuir su déficit en la comuna, la Municipalidad de Las Condes ha elaborado un Anteproyecto de Arquitectura, que entrega el diseño avanzado y la caracterización del Edificio de Viviendas Sociales Paul Harris, en la comuna de Las Condes.

Así, para la materialización de este edificio social, la Municipalidad requirió contratar a Consultores especialistas para que desarrollasen los proyectos de Mecánica de Suelos, Cálculo Estructural y Especialidades, para el futuro Edificio de Viviendas Sociales Paul Harris, considerando aquellos trabajos y estudios necesarios para la materialización del edificio, desarrollando estudios de geotecnia, cálculo estructural, factibilidades, planos generales y de detalle, y otros documentos técnicos necesarios para la ejecución y correcta materialización del edificio.

Se generaron dos contratos de Ingeniería, uno por el Cálculo Estructural y otro por las Especialidades, los cuales ascienden a UTM 997 y UTM 847, respectivamente. Estos contratos han entregado sus diseños correspondientes y está en proceso de iniciar la primera etapa de construcción denominada "Excavación Masiva, Entibaciones y Socialzado", con ello se iniciará la materialización de este inmueble.



Construcción de Viviendas Sociales Santa Zita



Por las mismas razones anteriores, se ha elaborado un Anteproyecto de Arquitectura, que entrega el diseño avanzado y la caracterización del Edificio de Viviendas Sociales Santa Zita, en la comuna de Las Condes.

Así, para la materialización de este edificio social, igual que en el Proyecto C, la municipalidad requirió contratar a Consultores especialistas para desarrollar los mismos proyectos necesarios y detallados anteriormente.

Se generaron dos contratos de Ingeniería, uno por el Cálculo Estructural y otro por las Especialidades, los cuales ascienden a UTM 833 y UTM 747, respectivamente. Estos contratos han entregado sus diseños correspondientes y se está a la espera para reevaluar la fecha estimada de construcción en base al costo final estimado del proyecto.

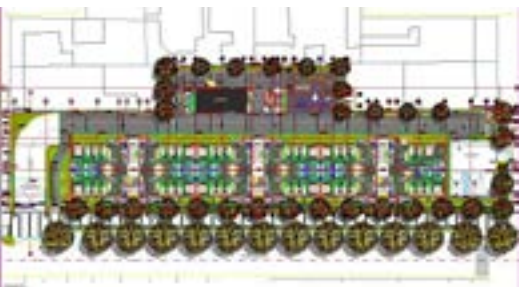

Construcción de Centro Cultural Santa Rosa de Apoquindo

El objetivo de este proceso de licitación es contratar el Diseño de la Arquitectura, Estudio Geotécnico, Proyecto de Pilas y Socialzados, Cálculo Estructural, Proyectos de Especialidades y su Coordinación, con el objeto de contar con los antecedentes que permitan materializar el proyecto Nuevo Centro Cultural Santa Rosa de Apoquindo, en la comuna de Las Condes, lo que contribuirá a tener un espacio de aporte al desarrollo de actividades culturales, restaurantes, biblioteca, talleres y teatro, que complemente las actividades del Centro Cultural Santa Rosa de Apoquindo.

El proyecto posee un concepto de diseño subterráneo,





considerando 5 niveles subterráneos y un nivel 1 de tratamiento de Parque Público, con espacios abiertos y con la mayor iluminación natural posible en los niveles subterráneos, que alojen recintos tales como, Salas Multiuso, Teatro, Salas de Oración, Oficinas Administrativas, Locales Comerciales, Restaurantes, Áreas de Recreación, Bibliotecas y Áreas Verdes, complementando el diseño en base a eficiencia energética, espacios autosustentables y ecológicos, armónicos al espacio en el cual será implementado.

Se generó un contrato inicial de Ingenierías, que considera la Arquitectura completa, Cálculo Estructural completo y Especialidades, que asciende a UTM 2.134,67. Este contrato ha entregado su diseño final, el que está en revisión de coordinación y estimación de construcción, en base al costo final estimado del proyecto.

Fabricación y Montaje de Sistema modular transitorio de Seguridad, en Av. Alexander Fleming, frente al 9.600

Se licitó la fabricación e instalación de un sistema modular transitorio de seguridad con blindaje balístico en todo el perímetro y protección antivandálica (fuego y ataques), que la municipalidad puede trasladar cuando lo estime conveniente. Las dimensiones son de 103m² aproximados, y su ubicación está en Av. Alexander Fleming, frente al 9.600. Cuenta con tres áreas destinadas a Sala de Seguridad y Circuito CCTV de seguridad, una recepción, tres baños públicos, de los cuales uno está destinado exclusivamente al uso de personas con movilidad reducida o discapacidad, una kitchenette, una cafetería y un área de reuniones y descanso para los guardias de Seguridad Pública. Esto permite tener una base de operaciones avanzada en el sector, facilitando la atención de emergencias y llamados de los vecinos, permitiendo acortar los tiempos de respuesta frente a requerimientos de seguridad de la ciudadanía. Proyecto terminado en enero de 2022.



Fabricación y Montaje de Sistema modular transitorio de Seguridad, en Av. Apoquindo 5889

Se licitó la fabricación e instalación de un sistema modular transitorio de seguridad, que la municipalidad puede trasladar cuando lo estime conveniente. Las dimensiones son de 103m² aproximados, y su ubicación está en Av. Apoquindo altura del 5889. Cuenta con tres áreas destinadas a Sala de Seguridad y Circuito CCTV de seguridad, una recepción, tres baños públicos, de los cuales uno está destinado exclusivamente al uso de personas con movilidad reducida o discapacidad, una kitchenette, una cafetería y un área de reuniones y descanso para los guardias de Seguridad Pública. Esto permite tener una base de operaciones avanzada en el sector, facilitando la atención de emergencias y llamados de los vecinos, permitiendo acortar los tiempos de respuesta frente a requerimientos de seguridad de la ciudadanía. Proyecto terminado en diciembre de 2022.



Proyecto de Remodelación Estadio Municipal Paul Harris

El 2021 inició un proceso de evaluación y preparación de la remodelación del Estadio Municipal Paul Harris. El objetivo de este proceso de licitación es contratar el estudio geotécnico, proyecto de pilas y socializados, cálculo estructural, proyectos de especialidades y su coordinación, y contar con los antecedentes que permitan materializar el proyecto “Nuevo Estadio Municipal Paul Harris”, en la comuna de Las Condes, lo que contribuirá a tener un espacios de aporte al desarrollo de actividades deportivas y recreativas, que complementen las actividades de los vecinos y estudiantes de la comuna de Las Condes.

El contrato de las ingenierías se inició durante el año 2022 y actualmente se encuentra en suspensión hasta contar con la Arquitectura permitirá concluir los desarrollos de ellos.

El monto de la Licitación de Ingenierías es de UTM 2.134,67 exento de IVA.

Proyectos de Construcción Vecinal

Revisión y seguimiento de proyectos y obras de construcción realizadas por diversas Juntas de Vecinos, los cuales son financiados con recursos propios (JV) y aportes municipales, y son presentados a través de los programas de Fondos de Desarrollo Vecinal (FONDEVE), Mejoramientos Constructivos y Autoprotección Vecinal.

Número de proyectos revisados o con control de ejecución:

- 13 proyectos FONDEVE durante 2022
- 06 proyectos de MEJORAMIENTOS CONSTRUCTIVOS durante 2022

Durante el año 2022 se ejecutaron 19 proyectos, con montos cursados de \$ 1.229.713.962 durante el período. Algunos de los temas abordados en dichos proyectos son:

- Cambio de Techumbres
- Construcción de Segundos Pisos
- Cambio y Modernización de Ascensores
- Ampliación en Departamentos
- Reparación de Pintura, Fachadas y Áreas Comunes en Edificios
- Instalación de Sistemas Solares para Calentamiento de Agua
- Instalación de Sistemas Fotovoltaicos Off Grid.
- Mejoramiento de Instalaciones Eléctricas en Áreas Comunes de condominios sociales.



Nuevos Puntos Lumínicos de Alumbrado Público

Respecto a las nuevas obras eléctricas durante el año 2022, se instalaron 994 nuevos puntos lumínicos de tecnología LED, en donde podemos destacar el nuevo alumbrado público de Rotonda Atenas, Parque Américo Vespucio, Plaza Combate de La Concepción, Parque Quebrada Honda, Parque Santa Rosa de Apoquindo, Plaza Loreto, Plaza sector Nueva Bilbao, Parque Araucano Canchas de Tenis y Signal Park, entre otros sectores; obras que equivalen a una inversión de aproximadamente 415 millones de pesos.



Postes Inteligentes

En el año 2022 se realizó la instalación de veinte postes inteligentes. Llegando a contar con 129 puntos distribuidos en la comuna. Los postes inteligentes cuentan con módulos de suministro de energía USB y 220V, 2 cámaras de videovigilancia, megáfono, wifi gratuito, botón de pánico y son monitoreados por la Dirección de Seguridad Pública, con una inversión que bordea 145 millones de pesos.

Refugios Inteligentes

En el año 2022 se realizó la instalación de diez Refugios Inteligentes. Estos contienen wifi público, botón de pánico SOS y una cámara de televigilancia en el extremo del paradero, todo esto conectado con la central de Seguridad Ciudadana Comunal. Llegando a contar con 60 puntos distribuidos en la comuna, con una inversión total que bordea los 230 millones de pesos.

Wifi Público

En el año 2022 se realizó la instalación de dos Zonas de Wifi público, ubicados en los Parques Los Dominicos y Parque Araucano respectivamente, abarcando alrededor de 180.000 m² de internet gratis, con una inversión que bordea los **18 millones de pesos**.



Proyecto Viviendas Cerro Colorado



2. MANTENCIÓN DE INFRAESTRUCTURA

Recarpeteos asfálticos

Con el objetivo de prolongar la vida útil del pavimento de calzada existente en nuestra comuna, se realiza un trabajo que implica el reemplazo de la carpeta asfáltica existente por una nueva. Este trabajo requiere ser aprobado por el SERVIU, por lo que se presenta con anterioridad el proyecto correspondiente a dicho organismo, informando si existen o no modificaciones a la rasante. En caso de ser necesario, el trabajo podría requerir el fresado del pavimento existente. Como etapa final del trabajo, se nivelan a la nueva línea las cámaras de inspección y rejillas de sumideros existentes.

Durante el año 2022 se recarpetearon 17 calles, obras que suman una inversión de cerca de 730 millones de pesos, en aproximadamente 34.000 m² de calles.



Paseo peatonal Av. Los Condes entre Belén y Los Barbechos

A solicitud de los residentes y Juntas de Vecinos del Sector, por el mal estado de veredas y frontis de las casas en sector de Av. Las Condes, entre Belén y Los Barbechos, se procedió con el mejoramiento del entorno, construyendo un paseo peatonal, y de accesos vehiculares de los domicilios y locales comerciales. La inversión realizada fue de cerca de 140 millones de pesos, en aproximadamente 200 mt lineales de paseo.

Conservación de calzadas y aceras

Durante el año 2022 se emitieron 74 Solicitudes de Trabajo, y poco más de 610 Folios de Trabajo. La inversión bordeó los 2.210 millones de pesos, los cuales permitieron la intervención de 2.000 m² de calzadas, 10.000 metros cuadrados de aceras y la construcción de 60 bolardos de hormigón.

Por otra parte, se trabaja día a día en la atención de solicitudes de mantenimiento de aceras ciudadanas, por los distintos canales habilitados para los vecinos.



Mantenimiento de sumideros de aguas lluvias y pasos bajo nivel

Con el objeto de disponer en óptimas condiciones el Sistema de Evacuación de Aguas Lluvias de la comuna, el año 2022 se ejecutó una vez más el programa de mantenimiento de colectores de aguas lluvias, pozos absorbentes, sumideros y cámaras, obras enfocadas en permitir la correcta evacuación de las aguas y así evitar inundaciones en las calles de la comuna.

Para estos efectos, se ejecutó el programa de limpieza de Colectores y Sumideros de Aguas Lluvias, con un costo de alrededor a los \$ 220 millones.

Además, se rehabilitaron



tramos de colector dañados y sumideros deteriorados, con una inversión en el año 2022 que bordeó los 36 millones de pesos.

Durante 2022 se reemplazaron cerca de 50 rejillas de sumideros por rejillas ciclo inclusivas, por un monto aproximado a los 25 millones de pesos.

Accesibilidad Universal

Con el objeto de mejorar la conexión de vías peatonales para personas con capacidades diferentes, se implementó el mejoramiento en 18 puntos de la comuna, como mejora en las vías que conectan calles principales, por un monto aproximado a los 500 millones de pesos.



Construcción de reductores de velocidad y reductores planos

Con el objeto de mejorar la conexión de vías peatonales y reducir velocidad en zonas peatonales, se implementó el mejoramiento y construcción de 40 Reductores de Velocidad y Reductores Planos en diferentes vías de la comuna.



Mejoramiento de infraestructura de recintos deportivos

Durante el año 2022 se procedió al mejoramiento de infraestructura de los siguientes Recintos Deportivos, correspondientes a reparaciones de Pavimentos y Cierres Perimetrales:

- Multicancha Fueguinos, ubicada en Alcalufes N° 9170, comuna de Las Condes.
- Multicancha San Carlos de Apoquindo, Entre Cerro Catedral y Cerro La Cumbre, comuna de Las Condes.



Dichas obras comprendieron el mejoramiento de 120 m² de recintos deportivos, por un monto aproximado de 62 millones de pesos.

Alumbrado público

La mantención del Alumbrado Público durante el año el año 2022 tuvo un costo cercano a los 1.160 millones pesos, con un servicio de 24 horas los 365 días del año y se atendieron más de 3.600 fallas de alumbrado público. Además, se realizaron obras de reposición de postes y luminarias debido a choques, la remodelación de todo el alumbrado del Parque Los Dominicos, la instalación de las nuevas obras de mejoramiento lumínico en calles y plazas de la comuna, lo que significó una inversión de 690 millones de pesos.

Gestión con empresas de servicios

Durante el año 2022 se coordinó con las diferentes empresas de servicios, los siguientes trabajos:

- Amarre, limpieza y retiro de aproximadamente 190 km de cables de telecomunicaciones, equivalente a 11.749 kg. Y durante los primeros meses del año 2023, se ha retirado aproximadamente 1.165 kg de cables en desuso.
- Reparación o reemplazo de 232 tapas de cámaras subterráneas de diferentes servicios



durante el periodo del año 2022 y durante el presente año se ha gestionado la reparación de 42 cámaras de los distintos servicios de la comuna.

- Durante el año 2022 se realizó reparación y retiro de 12 postes de telecomunicación y con lo que ha transcurrido del año 2023 se ha realizado el retiro de 6 postes de telecomunicación que se encontraban sin uso.
- Coordinación durante 2022 con la empresa ENEL para el retiro y reemplazo de 372 postes de hormigón chocados o dañados.
- Coordinación con la empresa ENEL para la pronta reparación de 163 incidencias de corte de suministro eléctrico en diferentes zonas de la comuna. Durante el año en curso se han gestionado 25 incidencias referente a cortes de suministro que afectaron a zonas de la comuna.

Geomensura

Teniendo un rol clave en la toma de decisiones de otras áreas del municipio, se encuentra el trabajo de Levantamientos Topográficos realizado por el Departamento de Obras Civiles. Dicho trabajo está a disposición de áreas tan diversas como Inspección DOM, Parques y Jardines, Urbanización, Jurídica, Tránsito entre otras

Durante el 2022 fueron solicitados 85 trabajos que abarcaron levantamientos topográficos y demarcaciones para trabajos municipales. Con el uso de GPS Geodésico y Drone DJ MavicPro adquirido en 2020, los trabajos de levantamientos Aero fotogramétricos con apoyo de GPS más los levantamientos Topográficos con GPS, disminuyeron los tiempos de respuesta frente a requerimientos de Unidades Municipales, permitiendo abordar de mejor forma los trabajos.



Mobiliario Urbano. Kioscos

A fin de velar por la correcta mantención de los Kioscos comunales, además de asegurar una correcta ubicación de éstos, se llevaron a cabo acciones para asegurar estos objetivos, dentro de las cuales se incluye las siguientes:

- Limpieza de grafitis
- Reposición de vidrios
- Fiscalización de cuentas de consumo
- Velar por la mantención del aseo
- Cambios de postes eléctricos
- Conexión hidráulica
- Tramitación de factibilidad de nuevas ubicaciones para Kioscos (Tránsito y Empalmes de Agua Potable o Electricidad)
- Se actualizó en ARGIS el levantamiento completo de los Kioscos, lo que permite llevar un control del estatus de cada kiosco y posibles nuevas ubicaciones.





Desarrollo en Servicios

**CUENTA
PÚBLICA**
2023 Las Condes



1. DIRECCIÓN DE SEGURIDAD PÚBLICA

Departamento Operativo

Despliegues Operativos

Para dar cumplimiento a los requerimientos de la comunidad y velar por la seguridad de los vecinos residentes y población flotante de la comuna, la Dirección de Seguridad Pública cuenta con una dotación total de 132 inspectores que cumplen servicios en terreno, quienes se encuentran distribuidos en cinco secciones operativas y en brigadas especializadas de trabajo, específicamente Brigada de Drones, Comercio Ambulante, y Parques y Plazas.



Adicionalmente a las labores de prevención y patrullaje, la Dirección de Seguridad Pública cuenta en esta función con el apoyo del personal de la Unión Comunal de Juntas de Vecinos, quienes participaron activamente en los servicios en la población con 89 patrulleros, los que desarrollan sus servicios preventivos en automóviles, motocicletas, bicicletas e infantería.

El personal de la Unión Comunal de Juntas de Vecinos desarrolla sus tareas mancomunadamente con los inspectores de Seguridad Pública, aumentando de esta forma las horas de patrullajes y kilometrajes recorridos en la comuna. El patrullaje preventivo conjunto se ve reflejado en la cantidad de kilómetros recorridos anualmente, los que para el año 2022 sumaron 2.954.785 kilómetros recorridos, 1.884.053 correspondiente a inspectores municipales, y 1.070.732 a Unión Comunal.

Resultados:

- 132 inspectores municipales
- 89 patrulleros de Unión Comunal
- 2.954.785 kilómetros recorridos

Moto Stop

Entre las funciones operativas de la dirección, se encuentra una brigada que tiene como fin intensificar el patrullaje a motos e identificar aquellas que estén circulando de manera ilícita en la comuna o bien presentan marcadores de riesgo asociado al delito, como es la presencia de dos pasajeros en una moto.



Resultados:

- El plan moto stop se empezó a implementar desde el 2 de julio del 2022, y desde ese día hasta el 31 de diciembre hubo 946 retiros de vehículos.
- 706 corresponden a motos y 240 a autos
- De las 706 motos: 459 corresponden a delivery y 247 son particulares.
- d.610 de las infracciones a motos corresponden a licencias de conducir vencidas (o no portarlas), 91 a circular sin permiso de circulación vigente y 5 a otras infracciones.



BRIGADAS OPERATIVAS ESPECIALIZADAS

Brigada de Drones

El objetivo principal de esta brigada es vigilar espacios públicos, plazas y parques de la comuna donde se presentan casos de incivildades asociados al consumo de alcohol y/o drogas, dar apoyo en búsqueda de personas y detección de focos de incendios, desarrollando patrullajes aéreos dentro de la comuna.

Por otra parte, la Brigada de Drones de Las Condes presta apoyo al personal de Carabineros y PDI, en labores de investigación de delitos relacionados a la ley N° 20.000, colaborando en operativos policiales y asistiendo tecnológica y operativamente las labores de las policías y el ministerio público, utilizando estos registros como evidencia en los procesos investigativos y de persecución penal. Dotación de 13 drones.



Brigada de Comercio Ambulante

El objetivo de la Brigada de Comercio Ambulante es controlar el desarrollo de comercio informal dentro de la comuna, como también la compra de productos de manera informal por parte de la ciudadanía. Para este cometido, los 8 funcionarios que conforman esta brigada desarrollan sus servicios en puntos críticos de la comuna donde se presenta el problema de compra y venta de mercaderías de manera informal.

Resultados:

ÍTEM	Total Año 2021	Total Año 2022	Variación interanual
INFRACCIONES A VENDEDORES	1447	1925	33%
INFRACCIONES A COMPRADORES	63	65	3%
DECOMISOS	6.736	26.897	299%

Brigada de Parques y Plazas

Las funciones de la Brigada de Parques y Plazas son principalmente la fiscalización de consumo de alcohol y el consumo de cigarrillos en vía pública.

Resultados:

ÍTEM	Total Año 2021	Total Año 2022	Variación interanual
INFRACCIONES CONSUMO DE ALCOHOL EN VÍA PÚBLICA	1924	2175	13%
INFRACCIONES CONSUMO DE TABACO EN PARQUES Y PLAZAS	943	425	-55%



Recursos Técnicos y Tecnológicos

Todos los funcionarios que cumplen labores en terreno de seguridad y prevención se distribuyen de acuerdo a las problemáticas existentes en la comuna, información que se obtiene periódicamente por parte del Observatorio de Seguridad Pública, poniendo a disposición de la comunidad el personal necesario para cumplir las labores preventivas y fiscalizadoras que se requieren, contando con los recursos técnicos y tecnológicos e implementos de seguridad adecuados para el desarrollo de sus funciones.

La Dirección de Seguridad Pública cuenta con una flota de vehículos en los que se incluyen, automóviles, camionetas, retenes móviles, motocicletas y bicicletas. El total de la flota vehicular municipal para el año 2022 fue de 97 vehículos motorizados y no motorizados, a los que se suman 97 vehículos de la Unión Comunal.

Tipo de vehículo	Municipales	Unión Comunal
Automóviles	5	30
Camionetas	13	3
Station Wagon	45	4
Motocicletas.	33	26
Retenes móviles	0	3
Reten brigada aérea	1	0
Bicicletas	0	31
Total	97	97

Los inspectores municipales cuentan con cámaras corporales o bodycams como elemento de respaldo de su gestión en terreno. Estos dispositivos tienen como objetivo registrar material audiovisual de los procedimientos atendidos en cada turno.

El 2022 la dirección contó con 141 dispositivos de bodycam.

Central de Comunicaciones

La Central de Comunicaciones es la unidad de la Dirección de Seguridad Pública donde se reciben y canalizan los requerimientos de la comunidad, servicio que funciona continuamente las 24 horas del día, durante los 365 días del año.

La dotación de la central de comunicaciones fue la siguiente:

Central de Comunicaciones	2022
Supervisores	3
Operadores de servicio	10
Operadores de Cámara	10
Telefonistas	36
Gestores de procedimientos	10
Administrativo.	0
Total	69

El año 2022 ingresó un total de 193.138 llamados a la Central de Comunicaciones.



Destacamentos y Base de Especialidades

La Base de Especialidades de la Dirección de Seguridad Pública, es la unidad encargada de la atención de los sistemas tecnológicos proporcionados a los vecinos de la comuna. Su finalidad es profesionalizar la atención de los proyectos tecnológicos, aumentar la calidad del servicio prestado a nuestros vecinos y brindar soporte técnico de los sistemas a su cargo, tiene como función principal atender, gestionar y operar todos los sistemas de emergencias y tecnológicos y monitorear la red de cámaras de video vigilancia del Programa Barrio Protegido.



La Base de Especialidades interactúa activa y permanentemente con la Central de Comunicaciones a través del registro de requerimientos en el Sistema Centro de Comando y Comunicación (CECOCO), para la atención, adopción y solución de requerimientos por parte del cuerpo de Inspectores Municipales que prestan servicios en terreno.

La Dirección de Seguridad Pública cuenta con 5 Destacamentos emplazados en distintos puntos de la comuna, los que se detallan a continuación:

- Destacamento de Quinchamalí (abril 2019)
- Destacamento de Pdte. Errázuriz (junio 2019)
- Destacamento de San Carlos de Apoquindo (mayo 2021)
- Destacamento de Fleming (marzo 2022)
- Destacamento de Apoquindo (diciembre 2022)

Los Destacamentos y Base de Especialidades cuenta con 5 secciones compuestas en equipos de 14 personas, en rol de tres turnos, de 07:00 a 14:00, de 14:00 a 21:00 y de 21:00 a 07:00 hrs., los que tienen una frecuencia de dos turnos de mañana, dos turnos de tarde, dos días libres, dos turnos de noche y dos días libres.

Los Destacamentos y Base de Especialidades cuentan con 76 operadores.



APOYO FRENTE A EMERGENCIAS CLIMÁTICAS Y NATURALES

Apoyo Frente a Emergencias

Respondiendo a las emergencias ocurridas en este período el programa municipal desarrolló las coordinaciones entre las diversas direcciones municipales y las propias de la Dirección de Seguridad Pública con el fin de articular su rol de asistencia a la comunidad.

Elementos de emergencias	Cantidad
Motobombas	4
Generador Diesel	11
Generador Bencinero	4
Generador insonoro 2.1 Kya (Electrodependiente)	10
Manguera	19
Motosierra	14
Cascos de protección facial y auditivo	21
Palas, chuzos, rastrillos y barre hojas	70
Napoleón	9
Hacha	1
Traje de agua	90

Apoyo a Pacientes Electrodependientes

Frente a emergencias de cortes de energía eléctrica dentro de la comuna, la Dirección de Seguridad Pública cuenta con un listado de pacientes electrodependientes.

PROYECTOS EN INNOVACIÓN

Proyecto Cámaras Red Municipal

El Proyecto Red Municipal corresponde a un proyecto integral de cámaras de vigilancia instaladas en vía pública que son monitoreadas directamente por la Central de Comunicaciones 1402 de la Dirección de Seguridad Pública.

Para el año 2022, la Dirección de Seguridad Pública aumentó en 51 nuevos puntos de cámaras el alcance de la Red Municipal y un total de 180 nuevas cámaras.

ÍTEM	TOTAL AÑO 2021	TOTAL AÑO 2022	Variación interanual
Q PUNTOS DE CÁMARA	189	240	27%
Q DE CÁMARAS	314	494	57%



Proyecto Postes Inteligentes

Los postes inteligentes están instalados en distintas plazas, parques y colegios de la comuna y sirven como equipos de vigilancia y disuasión en cada sector. Cada poste cuenta con:

- 1 cámara PTZ
- 1 botón SOS con intercomunicador
- 1 megáfono
- Red Wifi por cada punto
- Luz LED con sensor de movimiento
- Cargador USB y enchufe nacional

Para el año 2022, se aumentó en un total de 21 nuevos postes inteligentes.

ÍTEM	TOTAL AÑO 2021	TOTAL AÑO 2022	Variación interanual
Q. POSTES INTELIGENTES	109	130	19%
Q. DE CÁMARAS DE POSTES INTELIGENTES	218	260	19%

Proyecto Paradero Seguro

El proyecto Paradero Seguro tiene por objetivo resguardar los paraderos de locomoción colectiva y su perímetro creando "ZONAS SEGURAS". Estos paraderos cuentan con botón SOS y cámaras de vigilancia conectados a la Central de Comunicaciones 1402.

El proyecto durante el año 2022 creció en un total de 11 nuevos paraderos seguros.

ÍTEM	TOTAL AÑO 2021	TOTAL AÑO 2022	Variación interanual
Q. PARADEROS SEGUROS	49	60	22%
Q. DE CÁMARAS EN PARADEROS SEGUROS	98	120	22%

Proyecto Barrio Protegido

El proyecto Barrio Protegido, tiene por objetivo prevenir el actuar delictual a través de la instalación de cámaras de vigilancia con sistema de analítica inteligente en el espacio público, resguardando los domicilios, y conectadas con la Central de Comunicaciones 1402. Durante el año 2022 se registraron 138 barrios ingresados al proyecto.



El total de cámaras asociadas al proyecto alcanzó las 1.432 en 2022.

ÍTEM	TOTAL AÑO 2021	TOTAL AÑO 2022	Variación interanual
Q. BARRIOS PROTEGIDOS	97	138	42%
Q. DE CÁMARAS EN BARRIOS PROTEGIDOS	994	1.432	44%



Proyecto Safe By Wolf

Durante el año 2021, se realizó Convenio entre la Asociación de Aseguradoras de Chile (AACH) y la Municipalidad de las Condes (MLC) en la prevención y detección de delitos que afectan a sus vecinos, especialmente el robo de vehículos, y detección de vehículos asociados a ilícitos dentro de la comuna. La AACH proporcionó a MLC 6 equipos teléfonos celulares habilitados para ser usados como lectores automáticos de placas patentes y así detectar vehículos robados circulando en la comuna.

a. Cantidad de lecturas 2022: 773.099

b. Cantidad de lecturas de vehículos con encargo 2022: 130

c. Cantidad de lecturas de vehículos en lista negra 2022: 556

Proyecto Casa Protegida

El proyecto Casa Protegida consiste en un sistema de alarma, con sensores inalámbricos y cámaras de vigilancia que se instalan al interior del domicilio en ausencia de sus moradores. El sistema cuenta con envío de alertas ante todo tipo de movimientos y/o anomalías que ocurran en la casa beneficiada, reportando directamente a la Central de Comunicaciones 1402.

La Dirección de Seguridad Pública cuenta con un total de 300 kit Casa Protegida, y durante el año 2022 se beneficiaron a un total de 92 nuevos hogares.

Proyecto Alarmas Domiciliarias

El proyecto alarma domiciliaria tiene por objetivo acercar los hogares y/o comercios a nuestra Central de Comunicaciones 1402 en casos de emergencia. Se les entrega a los vecinos un equipo el que cuenta con un botón de emergencia y adicionalmente con un intercomunicador emisor/receptor.

Por ejemplo, uno de los casos emblemáticos del buen uso de las alarmas domiciliarias, es el hecho ocurrido el 10 de octubre de 2022, donde el conserje de un edificio del sector El Golf, informó a través de la alarma domiciliaria la presencia de un paquete sospechoso, donde se activaron los protocolos de emergencia junto a Carabineros-GOPE y se logró desactivar el artefacto explosivo a tiempo.

Durante el año 2022 se entregaron un total de 369 alarmas domiciliarias.

Proyecto Auto Protegido

El proyecto Auto Protegido tiene por objetivo resguardar los vehículos de vecinos de Las Condes, en casos de emergencia, a través de la instalación de un equipo de georreferenciación.

Hasta el año 2022 existía un total de 6.298 vehículos de vecinos de Las Condes con equipos de georreferenciación instalados. De ellos, 74 vehículos han sido robados y 69 han sido recuperados, teniendo un porcentaje de efectividad del 93%.

Durante el año 2022 se instaló un total de 674 equipos de georreferenciación.



Proyecto Botón SOS

El proyecto de Botón SOS está orientado a entregar protección, requerida por los tribunales, especialmente a mujeres víctimas de violencia intrafamiliar, a través de la entrega de un dispositivo que permite enviar una alerta a la Central de Comunicaciones 1402 cuando se encuentren en riesgo. Este proyecto nace de un convenio entre la Fiscalía y la Municipalidad de Las Condes.



- a. Actualmente, se dispone de 100 dispositivos para poder gestionar la medida de protección, cuando sea solicitado por Fiscalía o por UCAVI.
- b. Durante el año 2022 se asignaron 10 nuevos botones SOS.

Proyecto/Servicio Grabado de Patente

El servicio de grabado de patentes tiene por finalidad grabar los accesorios de los vehículos de residentes de la comuna, tales como espejos, vidrios, entre otros.

Durante el año 2021 se grabaron 4.230 vehículos y durante el año 2022 un total de 6.069 vehículos.



Proyecto Edificio Seguro

Durante el año 2022, el Dpto. de Proyectos e Innovación diseñó y adjudicó un nuevo proyecto llamado "Edificio Seguro", que tiene por objetivo resguardar y controlar los accesos peatonales y vehiculares de los edificios residenciales de la comuna.

La ejecución de este proyecto será realizada durante el año en curso 2023, con la intervención de 150 accesos peatonales y 150 accesos vehiculares.



PROGRAMA FONDO DE SEGURIDAD PÚBLICA

El Fondo de Seguridad Pública busca desarrollar e implementar sistemas de seguridad integrados con la Dirección de Seguridad Pública, a partir de la complementariedad de distintos modelos de seguridad a nivel barrial, para mejorar las condiciones y niveles de seguridad de los vecinos de los distintos barrios y condominios de viviendas sociales de la comuna de Las Condes.

Al año 2022 contamos con 112 Centros de Seguridad Vecinal con la siguiente distribución según el tipo de modelo preventivo:

MODALIDAD DE ENTREGA DE SUBVENCIÓN	NÚMERO DE ORGANIZACIONES BENEFICIADAS
ASISTENTES VECINALES	95
VIGILANCIA DOMICILIARIA	5
SEGURIDAD PRIVADA	12
TOTALES PROYECTOS	112

Al año 2022 contamos con 5300 hogares beneficiados, totalizando más de 21.000 vecinos beneficiados. Durante el año 2022 se continuó trabajando en la definición de proyectos eficientes en términos económicos y preventivos y se materializaron una serie de mejoras para los centros de seguridad y sus trabajadores, logrando un ahorro de subvención de 4% entre 2021 y 2022.

ÍTEM	Total Año 2021	TOTAL AÑO 2022	Variación interanual
SUBVENCIÓN ANUAL	\$ 1.903.576.911	\$ 1.818.473.413	-4%

PROGRAMA DE INTEGRACIÓN Y REINSERCIÓN SOCIAL

El Área de Prevención e Integración Social de la Dirección de Seguridad Pública tiene por finalidad aportar a la prevención de la comisión del delito en población infanto juvenil y con mayores de 18 años a través de la ejecución del Sistema Lazos, Programa Vínculos y el Centro de Integración Social Conecta Las Condes.

El Sistema Lazos comprende la oferta Programática que forma parte de la política pública en Reinserción infanto juvenil propuesta por la Subsecretaría de Prevención del Delito y del cual la Municipalidad de Las Condes implementa la Detección Temprana (EDT) y Terapia Multisistémica (MST).

Equipo de detección Temprana (EDT):

La finalidad del programa es detectar los perfiles de riesgo socio-delictuales en NNA mediante la aplicación de un instrumento de origen británico llamado ASSET, que evalúa factores de riesgo para la comisión de delito y, en función de los resultados obtenidos, se realiza la derivación de los casos al programa de intervención atingente al nivel de riesgo detectado (bajo, medio y alto).

El objetivo es detectar oportunamente, evaluar y derivar a los niños, niñas y adolescentes que



presentan conductas trasgresoras y factores de riesgo socio-delictual a instancias especializadas por medio de una intervención familiar intensiva, integral y coordinada, de acuerdo al perfil y/o compromiso socio delictual que presenten, a fin de interrumpir el inicio de carreras delictivas.

El año 2022 se evaluaron 271 casos.

Programa Terapia Multisistémica (MST):

Este programa es uno de los componentes del Sistema Lazos que consiste en un tratamiento intensivo basado en las familias y la comunidad, que aborda las múltiples influencias que contribuyen a la conducta antisocial o ilegal recurrente en jóvenes entre 10 y 17 años de edad. Se localiza en población infanto juvenil de alto riesgo, con una intervención intensiva 24/7 esto permite abordar sistémicamente los factores de riesgo que influyen en la conducta de los NNA. Es por ello que las atenciones se implementan en el entorno inmediato en que se encuentra el NNA y su familia.

a. Total de casos ingresados: 54 casos y sus familias

b. Total de casos egresados durante el periodo con oportunidad de tratamiento completo: 36 casos y sus familias. Los 18 restantes continúan en el programa.

Programa Vínculos:

Este programa lleva 3 años de funcionamiento y tiene por finalidad prevenir conductas de riesgo en población infanto juvenil de mediano riesgo socio delictual, a través de un modelo basado en evidencias en sus resultados, llamado Terapia Familiar centrada en la alianza terapéutica.

El objetivo del programa es reducir los factores de riesgos socio delictuales en niños, niñas y adolescentes que puntúan nivel medio en el instrumento ASSET de la comuna de Las Condes.



Centro de Reinserción e integración Social "Conecta Las Condes"

Es una iniciativa que parte en octubre del 2020 con la finalidad de dar una oportunidad a vecinos que han tenido conflicto con la justicia, originalmente el Centro Conecta tuvo como único perfil de atención, a personas con antecedentes penales y/o en conflicto con la justicia, Ahora bien, en la ejecución del programa, se pudo constatar la necesidad de incluir a otros perfiles de vecinas y vecinos de la comuna de Las Condes, personas y familias vulnerables que requieran integrarse social y laboralmente. Con ello se pretende cubrir la posibilidad de una reincidencia en la comisión de nuevos delitos, potenciar la empleabilidad sostenible de personas en condición de vulnerabilidad, entendiendo que para este último grupo el empleo resulta ser un factor protector y ayuda a prevenir la comisión de delitos por falta de oportunidades.



Respecto a la inserción sociolaboral, y capacitaciones, contamos como socio estratégico el modelo de intervención de la Corporación Cimientos, perteneciente a la Cámara Chilena de la Construcción, el que contempla las capacitaciones en oficios, el apresto y la intermediación laborales.



UNIDAD DE GESTIÓN TERRITORIAL, PROMOCIÓN Y DIFUSIÓN

Este programa tiene como objetivo impulsar el rol activo de los vecinos como agentes corresponsables para la disminución del delito, a través de la entrega de herramientas de prevención social y situacional para resguardar la seguridad de sus barrios y hogares. Sumado a esto, la unidad de gestión territorial difunde y acerca a la comunidad la oferta programática de la Dirección de Seguridad Pública, responde a los diversos requerimientos que presentan los vecinos en torno a seguridad comunal y fomenta la participación ciudadana a través del fortalecimiento de las organizaciones funcionales para el trabajo articulado entre el municipio y la comunidad.

La comunicación directa y fluida con las organizaciones territoriales y funcionales, principalmente a través de los Centros de Seguridad Vecinal, permite identificar las necesidades de seguridad de los distintos barrios de la comuna, además de contribuir a organizar el territorio para la prevención del delito. Durante el año 2022 se realizaron más de 100 actividades comunitarias y de despliegue territorial de la Dirección de Seguridad Pública, para estar en directa relación con los vecinos, alcanzando una cobertura aproximada de 5.000 personas.

ATENCIÓN A VÍCTIMAS Y PERSECUCIÓN PENAL

Unidad Comunal de Atención o Víctimas (UCAVI)

Este programa dispone de un sistema de acompañamiento integral para todas las víctimas de delitos en la comuna y está compuesto por cuatro niveles:

Respuesta psicológica inmediata (RPI): intervención inmediata con las víctimas en el sitio del suceso una vez ocurrido el delito. Contención emocional, intervención en crisis y evaluación de medidas de seguridad. Durante el año 2022 se atendieron a 837 víctimas de delitos, de ellos 312 fueron por robo con intimidación y/o violencia, representando un 37% de los delitos cubiertos; y 371 por robo en lugar habitado, representado el 44% del total.

Seguimiento de casos: contacto posterior con las víctimas para ofrecer los servicios de la UCAVI, asesorar y orientar en términos victimológicos, y gestionar medidas de protección atinentes a su caso.

Durante el año 2022 se ingresaron 1.055 delitos de variada índole a la UCAVI, y se entregó una serie de medidas de protección a las víctimas: 461 servicios de cerrajería a 208 viviendas, 75 sistemas de alarma "Casa Protegida", 19 botones de emergencia, 160 evaluaciones situacionales y 11 Botones VIF SOS.

Intervención psicológica: espacio terapéutico desde un enfoque victimológico para ayudar a las víctimas a superar las consecuencias psicológicas del delito. Durante el año 2022 ingresaron 141 víctimas a tratamiento psicológico.

Intervención jurídica: orientación y representación legal a las víctimas través de querrela criminal, para hacerse parte del proceso penal y aportar elementos a la investigación, defendiendo los intereses de la víctima.



Durante el año 2022 se presentaron 263 querellas en representación de las víctimas. Los abogados de la UCAVI asistieron a 762 audiencias en los tribunales por delitos de diversa índole.

Para el año 2022 se logró un total de 74 condenados por diversos delitos, con un total de 272 años de condena.

UNIDAD DE EVIDENCIA DIGITAL

Objetivo General: Fortalecer la persecución penal de los delitos ocurridos en la comuna de Las Condes mediante la producción, análisis y síntesis de evidencia, obtenida mediante las diversas plataformas con las que cuenta la dirección de seguridad y principalmente de su red de cámaras de videovigilancia.

Para ello la unidad realiza diversas acciones que nos permiten contar con la evidencia necesaria para cooperar con las policías y los vecinos de Las Condes mediante:

- Extracción
- Almacenamiento
- Análisis
- Custodia

UNIDAD DE ANÁLISIS DELICTUAL

Por intermedio de profesionales con experiencia en lo criminal, estudiamos las tendencias, modus operandi y patrones delictuales de delitos que ocurren en la comuna, buscando e identificando bandas delictuales, aportando la información a nuestros patrulleros, como también a policías y fiscales encargados de la persecución penal con el fin de detener a los delincuentes y prevenir la ocurrencia de hechos futuros.

Resultados:

- Dentro del año 2022, se confeccionaron un total de 23 “Informes Técnicos de Levantamiento de Información”, direccionados a la Fiscalía Oriente y las Policías, que contenían información relevante para la identificación de los autores de delitos.
- Dentro de ellos, en 6 casos, se contribuyó con información para la Fiscalía de Focos Investigativos, destacándose lo relacionado con la organización criminal transnacional detenida por la PDI y Fiscalía en mayo del 2022, dedicada a cometer diversos delitos de robos con intimidación y/o violencia a transeúntes, quienes previo seguimiento les quitaban de manera muy violenta su reloj de alta gama, método conocido como “Motoclock”, quienes actualmente se encuentran en prisión preventiva.
- Por otra parte, también se confeccionaron 50 reportes con información de vehículos vinculados a delitos, material que se comparte con las policías, fiscalía, área operativa y comercio, que ha permitido detener a sujetos en situación flagrancia, contribuyendo a la persecución penal y prevención de la comisión de otros hechos delictuales.
- Otros casos de éxito:

Detención de sujeto por homicidio calificado en el grado de frustrado cometido a enfermera de la Clínica Cordillera.

El día 26 de junio de 2022, en horas de la mañana, en circunstancias que Paola Álvarez Cortés, enfermera de la Clínica Cordillera, finalizaba su turno noche y caminaba rumbo a su casa a



poca cuadra de la clínica, fue interceptada por un sujeto quien premunido con un arma cortopunzante le provocó 11 heridas cortopunzantes en diferentes partes del cuerpo. Para concretar el delito, el imputado utiliza una motocicleta de propiedad de su pareja (compañera de la víctima), móvil que fue identificado por las cámaras de la red municipal, estableciéndose la ruta de entrada y salida de la comuna, clave para posicionarlo en el sitio de suceso, antecedentes que fueron aportados a la PDI, quienes finalmente logran la detención del autor y su pareja como autora intelectual. Por el delito de homicidio calificado en el grado de frustrado. (La Alcaldesa fue Invitada a la BH de la PDI a Punto Prensa).



<https://www.latercera.com/nacional/noticia/ataque-a-enfermera-en-las-condes-excompañera-de-trabajo-y-su-pareja-quedan-en-prision-preventiva/7JNWGTB2GVCODPL3Y7VGBXF3AU/>

Detención de asaltante solitario

El día 12 de septiembre 2022, la Biro Oriente de la PDI, logró la detención de un sujeto con antecedentes policiales, vinculado en 14 delitos de Robos con Intimidación, en locales de Chocolaterías y Tiendas de Mascotas, tanto en la comuna de Las Condes, Providencia y Ñuñoa, nueve (9) de ellos en nuestra comuna.

En el mes de Julio, generamos la alerta a la Fiscalía, informando que manteníamos varios hechos similares, que por el modus operandi, sector donde ocurrían los delitos, ruta de escape (Metro), armamento utilizado (pistola), horarios, características morfológicas del asaltante y que las víctimas eran mujeres, se podría tratar del mismo individuo, quienes luego de analizar los antecedentes decretaron Foco Investigativo, entregando la investigación a la Biro Oriente, con quienes generamos reuniones de trabajo y traspaso de información clave para su individualización, posicionamientos en los S.S y detención.

<https://twitter.com/danielapenaloz/status/1570063687511056385>

Detención estafa en taxi a vecinos de Las Condes

Con fecha 21.DIC.2022, la PDI detuvo a un ciudadano dominicano, quien ocupando un taxi, engañaba a pasajeras (adultos mayores), diciendo que prestaba servicios para la Municipalidad, les indicaba que la carrera costaba \$1.000 a cualquier destino y al momento que cancelaban con tarjeta, aprovechando la distracción de las víctimas, ocupando una maquina Transbank, les cobraba varios ceros más... \$100.000 o \$1.000.000. Se logró vincularlo en 15 delitos.

Cabe destacar que esta investigación fue alertada y coordinada por información aportada por la Dirección de Seguridad, entregándose antecedentes de interés criminalístico, como la identificación del vehículo que fue fundamental para el éxito del proceso, como asimismo el trabajo de la UCAVI con las víctimas.



2. MEDIO AMBIENTE Y ASEO

DIRECCIÓN DE MEDIO AMBIENTE Y ASEO

- **Recolección y Transporte de Residuos Sólidos Domiciliarios**

Servicio orientado a prestar un trabajo de excelencia que cuenta con 34 camiones compactadores que recorren la comuna de lunes a sábado en doble turno concentrándose la mayor parte del servicio en horario nocturno de 16:00 a 21:00 hrs. El horario diurno comprende desde 07:00 a 15:00 hrs. El servicio está a cargo de la empresa VEOLIA SU CHILE S.A. En el año 2022 se depositaron 96.256,50 toneladas de residuos sólidos domiciliarios.



- **Recolección de Residuos Vegetales y Levante de Micro Basurales**

Servicio realizado por la empresa DIMENSIÓN S.A. considera el Servicio de Recolección de Residuos Vegetales Domiciliarios, Levante de Microbasurales, Apoyo de Limpieza Permanente y la Recolección de Vegetales y Escombros de Cajas Estacionarias de Parques y Recintos Municipales. El servicio se realiza con una dotación de 14 camiones de lunes a sábado en horario de 8:00 a 16:00. En el año 2022 se depositaron 18.334,57 toneladas de residuos vegetales.

- **Tratamiento Intermedio y Relleno Sanitario**

Servicio ejecutado por la empresa K.D.M. S.A. en el cual reciben todos los residuos domiciliarios en la planta de transferencia en la comuna de Quilicura para luego ser compactados y enviados al relleno sanitario ubicado en la comuna de Til Til. Durante el año 2022 se envió a disposición un total de 114.591,07 toneladas de Residuos Sólidos Domiciliarios, Vegetales, Escombros y Otros.



- **Asesoría a la Inspección Técnica del Contrato con K.D.M. S.A.**

Servicio realizado por la empresa BRAVO ENERGY CHILE S.A. orientado a garantizar y certificar los volúmenes procesados por la empresa K.D.M. S.A. tanto en la planta de transferencia como en el relleno sanitario, termino de servicio en octubre del 2022 y actualmente este servicio se encuentra en proceso de licitación.

- **Limpieza y Provisión de Contenedores**

El servicio fue realizado por la DIMENSIÓN S.A. la cual se encarga de la provisión, mantención, limpieza, lavado y desinfección de 116 contenedores de 240 litros, 263 de 340 litros y 176 de 770 o más litros localizados en recintos municipales, Estadio Municipal, villas y conjuntos habitacionales sociales de la Municipalidad de Las Condes.

- **Limpieza y Lavado de Paseos Peatonales**

La empresa BITACORA SERVICIOS INTEGRALES LTDA. realizó el servicio de Limpieza y Lavado de Paseos Peatonales de Espacios Públicos, lavados de equipamiento, monumentos, mobiliario urbano, entre otros equipamientos, de propiedad de la Municipalidad de Las Condes con el beneficio de la



descontaminación de La Comuna y siempre orientados a un mejor bienestar comunal. El 2022 se limpió una superficie de 3.656.532 m² de aceras con un promedio mensual de 304.711 m².

- **Barrido Manual de Espacios Públicos**

Servicio enfocado a la mantención diaria y constante de los espacios públicos más transitados de la comuna. Este servicio prestado por la empresa DIMENSIÓN S.A. cuenta con personal que barren nuestra comuna a diario con el fin de hacer la comuna un lugar libre de suciedad y contaminación. El servicio de barrido contempla las principales calles de la comuna (Apoquindo, Las Condes, Isidora Goyenechea, Vitacura, Andrés Bello), puntos fijos y los camiones multipropósitos responsables de contribuir a la solución rápida de imprevistos que ocurren en el espacio público como por ejemplo situaciones climáticas adversas, camiones volcados en la vía pública con escombros, materiales pétreos, frutas, reciclaje, además para despejar las calles y/o avenidas de materiales depositados en las mismas que impidan un adecuado tránsito.

- **Barrido y Aspirado Mecanizado en Húmedo de Calzadas**

El Servicio de Barrido y Aspirado en Húmedo de Calzadas realizado por la empresa DIMENSIÓN S.A. consiste en realizar con 4 máquinas barredoras, en 6 turnos, el barrido en húmedo y aspirado de calzadas, zarpas, cunetas de las vías públicas y de los bandejones o ejes centrales en todo el territorio urbano de la comuna. El barrido siempre es en húmedo, no permitiéndose el levante de polvo al barrer ni emitir cualquier tipo material particulado al ambiente. Durante el año 2022, se realizó el barrido aprox. de 112.320 km lineales (Promedio diario por maquina barredora de 65 km lineales).



- **Vaciado y Limpieza de Papeleros**

El servicio fue adjudicado a la empresa DIMENSIÓN S.A. la cual presta un servicio diario de mantención de 1.291 papeleros, metálicos y de polietileno inyectado de alta densidad, que están repartidos en la comuna. Este servicio que crece en proporción a la expansión urbana, es de gran importancia dado su rol activo en la limpieza de la comuna.

- **Limpieza de Ferias Libres**

El servicio de limpieza durante el 2022 fue realizado por la empresa AREAS VERDES AGUAS SpA en las 4 ferias libres que hay en la comuna (Presidente Riesco, Isabel La Católica, Los Dominicos, calle Patricia). El servicio consta de remoción de residuos vegetales y lavado de calzada utilizada.

- **Servicio de Manejo de Residuos Sólidos Orgánicos de Ferias Libres.**

En julio del 2022 inició el "Servicio Manejo de Residuos Sólidos Orgánicos de Ferias Libres en la comuna de Las Condes", valorizándolos a través del compostaje con la empresa AREAS VERDES AGUAS SpA. Se retira un promedio mensual de 2 toneladas de residuos orgánicos de origen vegetal, con una tasa de recuperación de 1:3 de compost.

- **Servicio de Camiones Aljibes**

Servicio compartido entre la municipalidad y la empresa DIMENSIÓN S.A., cuyo objetivo está enfocado principalmente al Riego de Arbolado, Prevención y Contención de Incendios, Limpieza superficial de los sumideros de aguas lluvias en época invernal, apoyar déficit hídrico a la

población producto de situaciones de emergencia y apoyar todo evento que organice, participe, patrocine o colabore el municipio.

- **Control de Pastizales**

El servicio realizado por la empresa ÁREAS VERDES AGUA SpA. tiene como objetivo no sólo del corte de pastizales, también se incorporó la limpieza de quebradas y la aplicación de herbicidas en los espacios públicos y municipales, tales como veredones, bandejones, áreas verdes, sitios eriazos, terrenos municipales, riberas de cursos de agua, y todo terreno que presente condiciones de riesgo de incendio, aseo, entre otros, ya sea público o privado. Durante el año 2022 se realizó el corte de pastizales en una superficie de 800.000 m² aprox. y se aplicó herbicida en una superficie de 612.000 m².

- **Servicio de Manito de Gato**

A fin de mantener el aseo en la comuna, personal municipal realiza el servicio permanente de limpieza o borrado de grafitis, retiro de afiches y publicidad en espacio público, operativos de emergencia comunales (desganches de árboles, limpieza de sumideros en época de lluvias y otros) o ante cualquier situación de emergencia que se requiera. Servicio enfocado a una rápida solución de problemas puntuales de la comuna. En el año 2022 se realizó el retiro de aprox. 4.515 afiches y la limpieza y pintado de 7.889 m² de grafitis.

El servicio tiene como objetivo la instalación y retiro de pendones, lienzos (6x1.5m, 10x1.5 m), bastidores (3x0.9 m, 1.5x0.5m) y palomas. Durante el año 2022 se realizó la instalación y el retiro de aprox. 2.787 gráficas cuyos principales usuarios fueron: Teatro Municipal de Las Condes, Corporación Cultural, Sala de Arte Centro Cívico, Sala Teatro Pueblito Los Dominicos, Depto. de Eventos de la Municipalidad, Permiso de Circulación, Teletón, Plan Verano, Seguridad Ciudadana, eventos Parque Araucano, eventos Casona Santa Rosa de Apoquindo, eventos Parque Padre Hurtado y Plaza Perú.

- **Gráfica en Vía Pública**

Administrar los más de 500 porta pendones instalados en luminarias de la comuna, además de planificar y coordinar en conjunto con el Departamento de Relaciones Públicas y Prensa, la instalación y retiro de publicidad en vía pública (kioscos, pendones y lienzos).

- **Reciclaje**

Servicio que aporta al medio ambiente, orientado a la recuperación de residuos para luego ser reutilizados en subproductos de consumo. La empresa DIMENSION S.A. es la encargada de la logística y mantención de los puntos de reciclajes, así como de destinar cada residuo para su disposición final de reciclaje según las alianzas realizadas. Durante el año 2022 se recolectó entre todos los puntos y servicios destinados al reciclaje la cantidad de 6.116,93 toneladas de residuos reciclables.



1. Puntos Limpios

Servicio permanente de reciclaje de la comuna que consta de 10 puntos limpios semisoterrados donde se pueden reciclar vidrio, papeles y cartones, plásticos PET1 y



Tetra Pak. Estos puntos son monitoreados a diario para su recolección oportuna evitando molestias a los vecinos. Se realiza el retiro y transporte de los residuos de lunes a domingo en horario de 7:30 a 21:00 horas.

2. Punto Limpio Móvil

Son 5 puntos móviles que poseen módulos para recibir residuos reciclables, que recorren la comuna ubicándose en distintos lugares cada día, de tal manera que permita cubrir ampliamente la comuna y llevar el servicio de reciclaje más cerca de los vecinos.



3. Punto Verde

Es el mayor lugar de reciclaje en la comuna. Cuenta con una amplia canasta de recepción residuos a parte de los ya tradicionales papeles y cartón, plásticos y vidrios; también recibe libros, ropa, chatarra metálica, pilas, electrodomésticos, aceite vegetal en desuso y muebles en buen estado. Todos estos productos son llevados a distintos centros de reciclaje y fundaciones. Durante el año 2022 fueron registrados 23.547 vecinos que entregaron sus residuos en Punto Verde.



4. Módulos de Reciclaje en Recintos Educativos y Municipales

Son lugares de depósito transitorio de residuos reciclables abiertos a la comunidad escolar y público de recintos municipales. Actualmente existen 56 módulos instalados en la comuna.

5. Reciclaje Puerta a Puerta

La empresa Dimensión S.A. es la encargada de la recolección selectiva o recolección manual casa a casa, tiene su inicio en la separación en origen de los residuos destinados al reciclaje dentro de las viviendas direccionado principalmente a la minimización de la generación de residuos en origen. Los residuos recolectados son papel, cartón, vidrio, Tetra Pak, botellas plásticas de bebidas - PET 1, latas de aluminio y aceite vegetal usado. En el año 2022, se mantuvieron reciclando 31.942 casas en promedio, lo que constituye un 87,9% del total de casas de la comuna (Según Censo 2017).



6. Reciclaje en Comunidades "Recicla en tu Edificio"

Plan análogo al Puerta a Puerta, pero enfocado específicamente en el reciclaje en Edificios y Comunidades. El plan tiene como fin la implementación de un Punto Limpio al interior de cada comunidad para el reciclaje segregado de papel y cartón, latas de aluminio, botellas plásticas PET1 y botellas de vidrio; los residuos se retiran una vez a la semana. Este plan también contempla la orientación, capacitación y supervisión constante en el manejo de los residuos por parte de la comunidad, haciéndose cargo de esta manera de



la educación ambiental de sus vecinos. Actualmente integran el programa 610 edificios y existen otros 275 que se encuentran en lista de espera para ser el ingreso al programa.

7. Recepción de pilas

Con el fin de dar un adecuado tratamiento a las pilas y baterías que se encuentran en desuso, la Municipalidad dispone de 8 contenedores especiales destinados para su recolección en la vía pública, 14 puntos de acopio en unidades vecinales y 1 módulo en Punto Verde. De esa manera, los vecinos pueden deshacerse de estos elementos- de alta toxicidad- y colaborar con la protección del medioambiente. Durante el 2022 se recibieron para su inertización y disposición final 13.581 kg de pilas y baterías aproximadamente.

8. Recepción de pilas, cartuchos de tintas para impresoras, latas de aerosol y medicamentos vencidos

Durante el año 2022, a través de los puntos de recepción instalados en el Punto Verde se enviaron a tratamiento y disposición final 1.660 kg de latas de aerosol, 1.812 kg de medicamentos en desuso y 2.105 kg de cartuchos/tonner de tinta para impresoras.

9. Recepción de aceite comestible en desuso

Para facilitar el reciclaje de aceite comestible usado en la Comuna, se realizó una alianza estratégica con la empresa Rendering S.A. para disponer de puntos de acopio junto a nuestros puntos limpios semisoterrados, puntos limpios móviles, Punto Verde y en el reciclaje Puerta a Puerta. Durante el año 2022 se recolectó 13.790 kilos de aceite vegetal usado.



10. Presente Verde

El Bioprocesador Express de Presente Verde ofreció hasta diciembre del 2022 un reciclaje de alta calidad y de rápido procesamiento, convirtiendo los residuos orgánicos a abono en solo 45 minutos. Esto se logra a través de una tecnología innovadora que procesa los residuos con una trituradora de gran capacidad, la que genera la materia prima a la que se agregarán enzimas para transformar los restos orgánicos en un abono de alta calidad.



3. DIRECCIÓN DE PARQUES Y JARDINES

MANTENCIÓN ÁREAS VERDES PÚBLICAS

La municipalidad actualmente está a cargo de la mantención de aproximadamente 2.302.938 m² de áreas verdes públicas que comprenden 525 plazas, parques (**Santa Rosa de Apoquindo, Parque Araucano, Parque Juan Pablo II, Parque Américo Vespucio**), bandejones centrales y jardines de recintos municipales.

En las áreas verdes públicas que se mencionaron anteriormente, se realizan diferentes tipos de labores a diario en donde se destacan: jardinería (mantención de macizos, control de malezas, fertilización, elaboración de tazas para árboles, seteo de arbustos, reposición de plantas), corte de césped, poda de árboles dispuestos en áreas verdes, reparación y mantención de infraestructura establecida en plazas y parques (escaños, bebederos, rejas perimetrales, basureros), mejoramiento y mantención del riego (reparación de componentes del sistema de riego) e hidrolavado de mobiliario y pisos. Además, mencionar la labor de riego con camión aljibe con agua no potable establecido para áreas verdes que no cuentan aún con suministro de agua.

Cabe destacar del periodo la apertura del **Parque Américo Vespucio Oriente**, compartido con la comuna de La Reina y Vitacura, el cual supone el desafío de mantención de 84.000 m² de áreas verdes, que incluye macizos con plantas de bajo requerimiento hídrico, árboles, explanadas de césped y dimondia (cubresuelo). En la comuna de Las Condes, este parque cuenta con una cuadrilla permanente de 8 personas para jardinería y 2 gasfiter para subsanar observaciones del sistema de riego.

Durante el período se instaló riego con sistema telemático en 4 plazas de la comuna: **Plaza La Recoba, Plaza Orden y Patria, Plaza Alhué A y Plaza Ayquina A**. Este sistema consiste en la instalación de sensores de riego que controlan la apertura y el corte de las electroválvulas de los circuitos de regadío, además miden el consumo hídrico de estas. Esta información permite detectar fugas en el sistema de riego y controlar el recurso hídrico lo que significa un aporte para la reciente Estrategia Hídrica Local de la comuna.

Para mejorar el desempeño del servicio de mantención durante la temporada de primavera-verano (noviembre-abril), se han establecido turnos de riego nocturno para las áreas verdes públicas de la comuna.

Como Dirección de Parques y Jardines estamos comprometidos en la constante búsqueda de manejos, tecnologías, controles que puedan ser aporte a la mantención y atentos a cubrir las necesidades que surgen en las diferentes áreas verdes de la comuna, para entregar puntos de encuentro y esparcimiento que mejoren la calidad de vida de nuestra comunidad.

GESTIÓN DE ARBOLADO URBANO

Es el servicio a cargo de la Dirección de Parques y Jardines, que busca implementar los nuevos conceptos del cuidado y mantenimiento de los árboles según los principios de la biología arbórea, ciencia basada en el crecimiento, defensa y eventualmente muerte de los árboles, adoptando una serie de medidas que garanticen a largo plazo y bajo óptimas condiciones la supervivencia de ellos.



Actualmente en la comuna existen alrededor de 100.000 árboles a los cuales se integran diferentes medidas y actividades de mantención tales como: talas, extracción, podas, mantención de tazas, riego de árboles, atención de situaciones de emergencias en el arbolado urbano, fertilización de árboles, reposición de tutores y control fitosanitario.

Adicionalmente, se contempla labores o trabajos especiales como: plantación de árboles, trasplantes y exámenes tomográficos.

La mantención del arbolado en la comuna se encuentra agrupado en 2 sectores, que se individualizan de acuerdo al siguiente detalle:

Sector N°1: Sánchez Fontecilla -Tajamar-Rivera Sur Rio Mapocho- Av. Presidente Kennedy- Av. Padre Hurtado- Chesterton- Tomas Moro- Av. Cristóbal Colon - Av. Padre Hurtado y Cerrando en el sector en Av. Francisco Bilbao.

Sector N°2: Av. Presidente Kennedy- Av. Las Condes y hasta límite Oriente de la Comuna - Av. Padre Hurtado- Chesterton -Tomas Moro- Av. Cristóbal Colon - Av. Padre Hurtado- Limite Sur Parque Intercomunal Oriente y hasta el límite Oriente de la comuna.

A continuación, se describen las principales líneas de trabajo entre enero 2022 y marzo 2023:

Mantención de Arbolado

- **Talas:** Dentro del periodo se han ejecutado, 10 intervenciones de Tala.
- **Extracción de Árboles:** Dentro del periodo se han ejecutado un total de 530 intervenciones.
- **Poda de Árboles:** Dentro del periodo se han ejecutado 2.818 intervenciones.
- **Tratamiento de Raíces:** Dentro del periodo se han ejecutado 71 intervenciones.
- **Reposición de Tutores y Amarras:** Dentro del periodo se han ejecutado 22 intervenciones.
- **Provisión de Árboles (Plantación):** Dentro del periodo se han ejecutado 115 intervenciones y 811 Plantaciones programadas a la fecha para ser ejecutadas durante junio y agosto de 2023.
- **Aplicación Fitosanitaria:** Dentro del periodo se han ejecutado 710 intervenciones.

Cabe señalar que hoy, se está viendo un aumento importante en este tipo de solicitudes debido a la presencia de un insecto denominado Chinche del Arce no constituido como plaga por el SAG, este insecto se alimenta principalmente del fruto de los árboles del género Acer principalmente de la especie Acer negundo, presente en gran parte de la comuna.

Atención de Emergencias

Atención de emergencias, por desganches en suspensión, caída de árboles, entre otros las 24 horas los 365 días del año.

EMERGENCIAS	NOVIEMBRE	DICIEMBRE
2021	80	80
2022	123	152
% INCREMENTO	54%	90%



INSTALACIÓN DE EQUIPAMIENTO Y JUEGOS INFANTILES

Se instalaron más de 154 elementos, entre juegos y equipamiento, en distintos puntos de la comuna, donde podemos destacar entre otros la Plazoleta de Martín Alonso Pinzón.

INSTALACIÓN DE TOLDOS

A raíz de las múltiples solicitudes de vecinos de distintos puntos de la comuna, se instalaron 2900 m² de toldos en 10 áreas de juegos distintas.

REJAS CANILES

Actualmente Las Condes cuenta con 35 caniles en distintas plazas de la comuna.

PROYECTOS DE PAISAJISMO Y MEJORAMIENTO DE ÁREAS VERDES

Se realizaron trabajos de mejoramiento y creación de nuevas áreas verdes, continuando con la línea de sustentabilidad, incluyendo también nuevas especies de menor requerimiento hídrico, las especies vegetales nativas, endémicas, coexisten sin problemas con otras especies vegetales introducidas.

Desde el año 2009 a marzo del presente año, se han creado y transformado alrededor de 45 áreas verdes con césped a áreas verdes sustentables, considerando una superficie aproximada de 189.700 m² aprox.

Nuestra misión es incorporar nuevas especies de bajo requerimiento hídrico en las áreas verdes públicas de Las Condes, transformando nuestra comuna en una comuna sustentable y amigable con el medio ambiente, con nuevas especies vegetales que atraen insectos benéficos, contribuyendo a mejorar la biodiversidad.

Entre las áreas verdes trabajadas podemos mencionar:

- **Mejoramiento Plaza Combate de la Concepción**, superficie aprox. trabajos 610 m². Ubicación: Elipse la Capitanía / Del Inca.
- **Bandejón central Av. Apoquindo II etapa**, superficie aproximada trabajada: 585 m². Ubicación: Bandejón central Av. Apoquindo, entre Av. Las Condes y Carol Urzúa.
- **Plaza Peñuela** - Los Vilos, superficie aproximada 221 m². Ubicación: Peñuelas, entre las calles Inca del Oro y Los Vilos. Se plantaron alrededor de 605 plantas.
- **Explanada Parque Juan Pablo II**, superficie aproximada 9.000 m². Ubicación: Av. Manquehue norte - Cerro Colorado - Nuestra Señora del Rosario. En explanada central del parque, se realiza la reinstalación del césped que estaba en malas condiciones, ya que anteriormente estuvo instalado el vacunatorio.
- **Área verde perimetral sector Signal Park**, superficie aproximada 2.208 m². Ubicación: Interior Parque Araucano, sector perimetral Signal Park.
- **Intervención de paisajismo itinerante sustentable** en 2 jardineras centrales, superficie aproximada: 232 m². Ubicación: Jardinera central sector rosedal Parque Araucano. Nombre del proyecto: "Asociación vegetal de especies endémicas de Chile y nativas con insectos polinizadores".
- **Muestra de jardineras móviles de paisajismo sustentable**: superficie aproximada 83 m². Ubicación: Primera muestra frente a Centro Cívico por Av. Las Condes, posteriormente se traslada la muestra frente a Corporación Cultural por Av. Las Condes. Se incorporaron alrededor de 700 unidades de plantas en las 6 jardineras.



- **Bandejón central La Gloria:** superficie aproximada 1.320 m². Ubicación: La Gloria, entre Los Militares y Av. Apoquindo.
- **Jardín interior Plaza La Comarca:** superficie aproximada 108 m². Ubicación: IV Centenario - Fuente Ovejuna - Guadarrama. Se realizó un proyecto de paisajismo con especies vegetales de bajo requerimiento hídrico y huerto. (2 cajones)
- **Rotonda Atenas:** superficie aproximada 3.500 m²

Por iniciativa de fomentar el bajo consumo de agua, dado a la escasez hídrica que está sufriendo el país, la municipalidad de los Condes inicia el retiro de césped en sectores emblemáticos, uno de esos sectores es la Rotonda Atenas la cual tiene una superficie de 3.500 m² de área verde (césped) y es remplazado por gravilla y especies introducidas de bajo requerimiento hídrico.

CICLOVÍA INFANTIL RECREATIVA

Parque Padre Hurtado: superficie aproximada 1.690 m². Ubicación: Interior Parque Padre Hurtado. Para incentivar la educación vial, la Municipalidad de los Condes realiza una ciclovia infantil educativa en el Parque Padre Hurtado con una superficie total de 2.800 m², integrando un proyecto de paisajismo interior de 1.690 m², se plantaron alrededor de 1.630 plantas especies nativas y endémicas de Chile.



HUERTAS VECINALES

Desde el año 2018 se han instalado huertas vecinales en distintos sectores de la comuna. Esta iniciativa generada por primera vez tras una solicitud de una vecina impulsó a partir con un plan piloto que finalmente se está implementando a través de solicitudes que realizan vecinos, concretando un espacio definido del frente predial al consumo vecinal, promoviendo la convivencia entre vecinos.



Cada huerta consiste en un cajón hecho con tablones de madera de 2x10" imprimados de 3x1x0,5 m. El año 2022 se instalaron 11 cajones, con entrega de plantas, almácigos y semillas, entre las cuales podemos mencionar habas, arvejas, lechugas, espinacas, caléndula, acelga verde, acelga roja, acelga amarilla, cilantro, perejil, brócoli, repollo, coliflor, apio, kale, mostaza roja, orégano, romero rastrero, salvia, ajo, cebolla.

Las direcciones donde se instalaron los cajones de huerta son: Arquitecto Ictinos 332 (3 cajones), Rosa de los Andes 1957 (2 cajones), Pichidanguí /Punitaqui (6 cajones)

FRENTES PEDIALES SUSTENTABLES

Dado la escasez hídrica la municipalidad de los Condes lanza un proyecto de reducir el área verde de césped en los frentes prediales, beneficiando a 1000 vecinos de la comuna. Este beneficio cuenta con el retiro de césped, hasta 20 m² por frente predial, hasta la fecha se han ejecutado 348 frentes prediales incluyendo preparación de terreno y plantación de especies de bajo consumo hídrico.



Especies Vegetales Plantadas en 2022

1.	<i>Abelia grandiflora</i> (Abelia), arbusto introducido
2.	<i>Achillea millefolium</i> (Achillea blanca; milenrama), planta herbácea perenne introducida
3.	<i>Alstroemeria ligtu</i> (Liuto), hierba rizomatosa vivaz endémica de Chile
4.	<i>Alstroemeria magnifica</i> (Alstroemeria), geófito provista con rizoma, endémica de Chile
5.	<i>Amelichloa caudata</i> (Stipa), gramínea nativa
6.	<i>Arctotheca calendula</i> (Ínula), herbácea perenne introducida de hábito rastrero
7.	<i>Armeria maritima</i> (Armeria rosada). Herbácea perenne nativa
8.	<i>Azara dentata</i> (Corcolén blanco), arbusto perenne endémico de Chile
9.	<i>Baccharis concava</i> (Vautro), arbusto perenne endémico de Chile
10.	<i>Baccharis poeppigiana</i> (Baccharis), arbusto perenne nativo
11.	<i>Baccharis x volckmannii nothosubsp. hybrida</i> (Baccharis x volckmannii), arbusto nativo.perenne
12.	<i>Bahia ambrosioides</i> (Chamiza), arbusto perenne endémico de Chile
13.	<i>Beilschmiedia miersii</i> (Belloto del norte), árbol perenne endémico de Chile
14.	<i>Bulbine frutescens</i> (Bulbine) herbácea perenne introducida
15.	<i>Centaurea chilensis</i> (Flor del minero), subarbusto perenne endémico de Chile
16.	<i>Clinopodium chilense</i> (Menta de árbol), arbusto perenne endémico de Chile
17.	<i>Colliguaja odorifera</i> (Colliguay), arbusto perenne endémico de Chile
18.	<i>Convolvulus sabatius</i> (Convolvulus flor azul), planta herbácea introducida usada como cubresuelo
19.	<i>Dietes grandiflora</i> (Dietes), herbácea rizomatosa perenne introducida
20.	<i>Diosma ericoides</i> (Diosma), arbusto perenne introducido
21.	<i>Erigeron luxurians</i> (Erigeron), arbusto perenne endémico de Chile
22.	<i>Eryngium paniculatum</i> (Chupalla), arbusto perenne nativo.
23.	<i>Erysimum linifolium</i> (Erysimo), arbusto perenne introducido
24.	<i>Eupatorium glechonophyllum</i> (Barba de viejo), arbusto perenne endémico de Chile
25.	<i>Fabiana imbricata</i> (Pichi - romero), arbusto perenne nativo
26.	<i>Flourensia thurifera</i> (Maravilla del campo), arbusto perenne endémico de Chile
27.	<i>Glandularia berteroi</i> (Verbena chilena), herbácea perenne endémica de Chile
28.	<i>Haplopappus foliosus</i> (Hierba del chivato), subarbusto perenne endémico de Chile
29.	<i>Haplopappus macrocephalus</i> (Hierba del chivato), arbusto endémico de Chile
30.	<i>Heliotropium stenophyllum</i> (Palito negro), arbusto caduco endémico de Chile
31.	<i>Iris germanica</i> (Lirio), planta herbácea perenne introducida
32.	<i>Kniphofia uvaria</i> (Tritoma), planta herbácea perenne introducida



33.	Lavandula dentata (Lavanda francesa), arbusto perenne introducido
34.	Lavandula officinalis (Lavanda inglesa), arbusto introducido
35.	Lavandula stoechas (Lavanda stoechas), arbusto introducido
36.	Lepechinia salviae (Salvia blanca), arbusto endémico de Chile
37.	Libertia chilensis (Calle calle), hierba perenne rizomatosa nativa
38.	Nassella laevissima. (Nassella chilena), gramínea nativa.
39.	Nepeta x faassenii (Hierba gatera) planta herbácea perenne introducida usada como planta rastrera
40.	Oenothera picensis (Flor de san José), planta herbácea nativa
41.	Oxalis megalorrhiza (Vinagrillo amarillo), hierba perenne endémica de Chile
42.	Pasithea caerulea (Azulillo), hierba vivaz nativa
43.	Perovskia atriplicifolia (Salvia rusa), herbácea perenne introducida
44.	Phyla reptans. (Tiqui tiqui). Planta herbácea perenne usada como cubresuelo, nativo
45.	Puya chilensis (Chagual), planta perenne endémica de Chile
46.	Puya coerulea (Chagalillo), planta perenne endémica de Chile
47.	Pyrus calleryana (Peral de Flor), árbol caduco introducido
48.	Quillaja saponaria (Quillay), árbol perenne endémico de Chile
49.	Rhus crenata (Rhus), arbusto perenne introducido
50.	Rosmarinus officinalis prostratus (Romero rastrero), arbusto bajo introducido usado como cubresuelo
51.	Salvia leucantha (Salvia leucanta), herbácea perenne introducida
52.	Senecio chilensis (Senecio), subarbusto nativo
53.	Senna arnottiana (Quebracho), arbusto o árbol pequeño nativo
54.	Senna cumingii var. cumingii (Alcaparra), arbusto perenne endémico de Chile
55.	Sisyrinchium azureum (Huilmo azul), pequeña hierba perenne nativa
56.	Sisyrinchium striatum (Huimo) herbácea rizomatosa perenne nativa
57.	Solidago chilensis (Fulel), hierba perenne rizomatosa nativa
58.	Sphaeralcea obtusiloba (Malvita del cerro), subarbusto perenne endémico de Chile
59.	Tulbaghia violacea (Thulbaghia), herbácea perenne rizomatosa
60.	Verbena bonariensis (Verbena bonariense), planta herbácea perenne introducida
61.	Vinca major (Vinca) Planta perenne de hábito rastrero introducida
62.	Westringia fruticosa (Westringia), arbusto perenne introducido.



4. DIRECCIÓN DE TRÁNSITO Y TRANSPORTE PÚBLICO

DEPARTAMENTO DE GESTIÓN

El compromiso de la Dirección de Tránsito y Transporte Público es mejorar constantemente la experiencia diaria de los vecinos en su paso por las calles de la comuna. Para cumplir con esta meta, es necesario ocuparse fundamentalmente de la gestión vial.

Contrato Servicio de Transporte de Pasajeros

El objetivo de este contrato es otorgar un servicio de transporte gratuito de pasajeros para la movilización de vecinos de la comuna de Las Condes y de personas que circulen dentro de la comuna.

Este servicio se presta a través de 10 buses eléctricos, con sus respectivas baterías y sistemas de carga, de manera de facilitar la conexión con otros medios de transporte dentro de la comuna, permitiendo satisfacer las solicitudes de traslado realizadas por la comunidad o por la municipalidad.

Este contrato fue adjudicado a la empresa Tándem S.A.

Servicios Adicionales

Durante el año 2022 hemos visto el aumento de pasajeros de nuestros servicios de buses eléctricos vecinales, en especial servicios adicionales, que prestan servicios a unidades municipales de apoyo a la comunidad.

Dentro de los servicios adicionales están colegios e instituciones sin fines de lucro que solicitan apoyo en transporte dentro de la comuna.

Se han transportado pasajeros en actividades comunales de convocatoria masiva, como lo son, elecciones y plebiscitos, Semana de la Chilenidad, Festival de Las Condes y otros.

Tabla de cantidad de pasajeros transportados aproximados en servicios adicionales.



SERVICIOS EXTRAS		
Mes	Servicio	Cantidad de Pasajeros
Enero	Servicio Apoyo Festival Las Condes	185
Enero	Departamento de Gestión Territorial	1367
Febrero		
Abril	Servicio Hobby Fest Las Condes	95
Mayo	Día del Patrimonio	1121
Agosto	Colegio Nuestra Señora del Rosario	52
Agosto	Departamento de Seguridad Ciudadana	95
Agosto	Departamento de Adulto Mayor	75
Septiembre	Departamento de Adulto Mayor	62
Septiembre	Plebiscito	675
Septiembre	Semana de la Chilenidad	308
Septiembre	Fundación Ciudad del Niño	53
Septiembre	Departamento de Discapacidad	18
Octubre	Departamento Adulto Mayor	182
Octubre	Colegio Paul Harris	118
Octubre	Fundación Luz	71
Noviembre	Departamento de Discapacidad	49
Noviembre	Colegio Paul Harris	108
Diciembre	Departamento de Discapacidad	104
Diciembre	Departamento de Adulto Mayor	102
Diciembre	Departamento de Bienestar	123
	TOTAL	4.963



Servicios Días Hábiles

Se incrementó el uso de nuestros buses en los horarios habituales en todos los servicios. Durante el período se transportaron en horarios hábiles aproximadamente 850.000 pasajeros.

Información de los Recorridos

Todos los horarios y recorridos se pueden encontrar directamente en la página de Las Condes www.lascondes.cl pinchando el banner Recorridos de Buses Eléctricos Las Condes.



DEPARTAMENTO DE INSPECCION Y VIALIDAD



Total de Denuncias: 210

Trabajos en la Vía

Esta unidad emite y revisa los trabajos en la vía a través de solicitudes enviadas por el Departamento de Permisos de Ocupación de Espacio Público, cuya revisión significa que el solicitante debe cancelar $\frac{1}{2}$ UTM por el efecto de la aprobación de planos de Plan de Señalización Vial.



Mudanzas

Esta unidad entregó la cantidad de 1302 autorizaciones para estacionar vehículos en calzada para efectuar labores de mudanza, sin costo para los contribuyentes.

Filmaciones	\$10.848.056
Estacionamiento Superficie Parquímetro	\$423.733.588

Proyecto Piloto

Para los estacionamientos en superficie ubicados en Presidente Riesco entre Rosario Norte y Pio XI denominado como Presidente Riesco poniente, se estableció un proyecto piloto de control de estacionamientos mediante la instalación de barreras de control a través de lectura de placa patente con pago a través del tótem ubicado en el sector.

El uso de los estacionamientos bajo modalidad de control de los accesos/salidas mediante uso de barreras, orientado a la automatización y la autogestión por parte de los usuarios, los que se mantendrán operativos 24/7 independiente del horario de cobro.

Tanto para el ingreso como para la salida de los estacionamientos, se instaló una barrera de control que permite la lectura automática de la placa patente del vehículo.



Sección Fiscalización

Es la unidad encargada de la fiscalizar el cumplimiento de la Ley de Tránsito 18.290, así como formular las denuncias al Juzgado de Policía Local, realizando control y fiscalización de las medidas de gestión vial, realizando además cooperaciones a otras unidades municipales y eventos propios de la municipalidad en materias de tránsito y ordenamiento en flujos vehiculares, como por ejemplo, festivales, actividades deportivas, partidos de fútbol y situaciones de emergencia municipal.



TIPO	CANTIDAD AÑO 2022	DETALLE
Atención por Sistema de Atención al Vecino	573	Solicitudes ingresadas con sistema de ticket.
Atención por Redes Sociales Ingreso vía Twitter	457	Registro de menciones y solicitudes equipo municipal y vecinos.
Atención de vehículos abandonados o mal estacionados Ingreso vía Sosafe	3186	Verificación y acciones relativas a vehículos abandonados o mal estacionados.
Atención por Llamados telefónicos al número 2 2950 7985	701	Registro de llamados.
Atención por correo electrónico fiscalizacion@lascondes.cl	1213	Solicitudes de permisos de trabajo, vehículos abandonados y gestión general de problemáticas viales.
Apoyo Servicio Estadio	20	Administrar flujos vehiculares.
Cooperación en Eventos y Actividades Deportivas	15	Ordenamiento vial y gestión general de problemáticas viales.
Infracciones notificadas	22.845	Por detección propia o a solicitud de vecinos.
Infracciones por sector	Sector 1 = 5310 Sector 2 = 9546 Sector 3 = 4151 Sector 4 = 3838	

• Regulación y Sala de Control de Tránsito

Entre las funciones principales de este equipo están las de velar por el buen funcionamiento de los semáforos y la correcta visibilidad y emplazamiento de señales y otros elementos de ordenamiento vial como hitos, tacones y otros de encause vehicular, también es encargada de informar y verificar las demarcaciones viales siendo un apoyo a los encargados de contratos en la generación y realización de tareas operativas propias de la unidad.

TIPO	CANTIDAD AÑO 2022	DETALLE
Accidentes de tránsito o procedimientos con Bomberos, Carabineros o Ambulancias. Ingreso vía Sosafe	2234	Agilización, regulación o administración del tránsito y las medidas de seguridad para los equipos que operan en terreno
Semáforos con fallas o apagados	1201	Verificar falla, intervención o regulación de tránsito según corresponda
Problemas con señales de tránsito	456	Informe de daño para su pronta reposición
Problemas con Paraderos de Locomoción Colectiva	92	Informe de daños para la gestión correspondiente
Postes chocados	20	Informe de daños para la gestión correspondiente



DEPARTAMENTO DE INGENIERIA

Durante el año 2022 hemos visto la evolución de los proyectos. La misión de nuestro Departamento es mejorar constantemente la experiencia a diario de nuestros vecinos en las calles de la comuna.

Semáforos

A diciembre del año 2022 se encuentran operativos 335 semáforos de los cuales 312 se encuentran bajo mantención municipal, los cuales se encuentran destinados a resguardar las intersecciones regulando el derecho preferente de paso, éstos instauran el orden y otorgan seguridad a los flujos peatonales y vehiculares, los trabajos más significativos realizados este año fueron los que se describen a continuación.

- **Elaboración de estudios de justificación de semáforos**

Estos trabajos comprenden principalmente el levantamiento de información de terreno con el objeto de obtener una base de datos confiable con mediciones de flujos vehiculares, peatonales y ciclos, con el propósito fundamental de validar los requerimientos técnicos que permiten conocer cuándo, dónde y cómo deben ser instalados, además de la forma en que deben operar los semáforos.

Los estudios de justificación elaborados el año 2022 son los siguientes:

Los Dominicos - Imperial.

Paul Harris - Almirante Soublette.

General Blanche - Álvaro del Portillo.

- **Elaboración de mediciones de flujos.**

La tendencia mundial orientada a la diversificación del transporte, potenciando aquellos medios de movilización que logran un eficiente uso de espacio. Dentro de ellos, la bicicleta, ciclos, scooter se posicionan como competidores más fuertes del vehículo, debido a la capacidad de ser usados por todos los ciudadanos.

Las mediciones ejecutadas para proyectos de ciclovía son las siguientes:

Vitacura - Presidente Kennedy.

Andrés Bello - Presidente Riesco.

Vitacura - Presidente Riesco.

Las mediciones ejecutadas para mejoramientos de operación:

Padre Hurtado - Río Guadiana.

Padre Hurtado - Alejandro Fleming.

Las mediciones ejecutadas para justificación de semáforos:

Quebrada Honda - Las Condesas.

Los Dominicos - Choapa.

- **Proyectos de ingeniería de semáforos**

La instalación de un semáforo, previamente justificado (EJS), se debe realizar de acuerdo a un proyecto de semaforización, que comprende especificaciones técnicas sobre el controlador de tráfico, módulos de señales de led, cámaras de registros, cables, etc.

Este proyecto debe ser sometido a proceso de revisión en la Unidad Operativa de Control



de Tránsito (UOCT). De ser aprobado se encontraría en condiciones de ejecutar su construcción.

Los proyectos de ingeniería elaborados con aprobación de la UOCT son los siguientes:

Cristóbal Colón - Pontevedra.

Las Condes - Angostura Inglesa.

Carlos Alvarado - Manquehue.

Álvaro de Portillo - Av. La Plaza (pendiente de aprobación por parte de la UOCT).

- **Mejoramientos en cruces semaforizados y ejes de la comuna**

Esto tiene como finalidad la seguridad, optimización y modernización de los cruces existentes y ejes de la comuna.

A diciembre de 2022 las mejoras en este ámbito de acción corresponden a 12 obras de diferentes características las cuales consideran optimización de tiempos de semáforos, obras civiles, actualización de tecnología, normalización de instalaciones semaforizadas, implementación de tecnología para personas con discapacidades (PcD), las cuales, se identifican a continuación:

1. Implementación de semáforos ciclovía Andrés Bello (Ex Rotonda Pérez Zujovic) - Presidente Kennedy.
2. Actualización de entreverdes y reconfiguración en Los Militares - Manquehue.
3. Implementación de ciclovía Costanera Sur - Presidente Riesco.
4. Instalación de lámpara L1 en Orinoco - Los Militares.
5. Implementación de lámpara direccional en Av. La Plaza - Republica de Honduras.
6. Reconstrucción de cámara de paso por soterramiento Av. Cristóbal Colón.
7. Cambio de ópticas LED en Florencio Barrios - Francisco Bilbao.
8. Elaboración de planillas de programación por la ampliación de entreverdes de la etapa "E" en Las Condes - Hospital Fach.
9. Normalización de empalme eléctrico en Tomás Moro - Florencio Barrios.
10. Habilitación de lámparas peatonales en el acceso norte de Sánchez Fontecilla - San Gabriel.
11. Implementación de botoneras APS en Alejandro Fleming - Florencio Barrios (botoneras para ciegos).
12. Reparación de 25 espiras SCOOT por preexistencia.

- **Reposición de elementos de semáforos por derribos**

Esto comprende la adquisición y reposición de los elementos de semáforos por accidentes viales, tales como: Postes, lámparas, VMS, cámaras, cables, UPS y todo elemento que comprenda el parque de semáforos de la comuna.

- **Mantenimiento del sistema de semáforos**

Este servicio está contratado a un tercero, el que es responsable de mantener operativo el parque de semáforos y señales luminosas, entregado en mantención a precios unitarios. La empresa debe atender la mantención preventiva y correctiva, además de reparar los daños causados por terceros, accidental o intencionalmente.



Cuadro: Dotación de componentes semafóricos en mantención últimos 2 años

COMPONENTES DE SEMÁFOROS	2021	2022
Mantención instalación semafórica por cruce	324	312
Mant. Cabezales (vehicular o peatonal)	4611	4.463
Mantención controladora de semáforo	253	249
Mantención unidad de comunicación OTU	245	240
Mantención espira (SCOOT o local)	913	858
Mantención detector 2 canales		97
Mantención detector 4 canales		282
Mantención botonera	602	616
Mantención hitos eléctrico	47	44
Mantención de hito solar	33	34
Mantención UPS	254	249
Mantención señal LED de cuenta regresiva	22	22
Mantención semáforo repetidor	56	54
Mantención de Access Point		47
Mantención de Master Card		2
Mantención de Access Box		2
Mantención de Repetidor sensor inalámbrico		-
Mantención de Sensor Inalámbrico		-
Mantención Baliza intermitente para paso peatonal	22	26
Mantención Baliza intermitente para paso peatonal (eléctrico)	8	8
Mantención de Letrero de Señalización Variable de Señales de Tránsito (Uso pista)	23	22
Señal de mensaje variable de 960x960x180 mm3 Full color Pitch 20	106	104
Señal de mensaje variable de 480x960 mm2 Full color Pitch 10	83	79
Mantención señal variable con radar de velocidad (solar)	32	27

- **Levantamiento y cambio de unidades de respaldo de energía (UPS)**

Producto del deterioro en los equipos de respaldo de energía que se encuentran operando en los semáforos, se estableció un plan de trabajo durante el año 2022. Los resultados de este trabajo fueron los siguientes:

Con las medidas de mitigación solicitadas a los proyectos de edificación en nuestra comuna, se pudieron reparar 49 intersecciones. Donde se cambiaron las baterías y ups existentes, por equipos nuevos los cuales están operando con un tiempo de respaldo de energía de mínimo de 3 horas, en caso que deje de operar el sistema eléctrico regular.

También se realizaron cambios programados de baterías, se remplazaron las sulfatadas, revenidas y reventadas por baterías nuevas quedando esas intersecciones operando con la capacidad definida.

Con un universo de 249 intersecciones con ups y baterías, reparamos 49 intersecciones, lo



que conforma el 20% de la dotación total de semáforos de la comuna.

Dado que los cambios de UPS fueron realizados con cargo a las medidas de mitigación, y no fueron ejecutadas como mantenimiento por parte de la empresa contratista a cargo de la mantención y provisión de semáforos, se produjo un ahorro significativo de dinero, por un monto aproximado de \$250.000.000.

También, durante este año se adquirieron de 8 generadores solares por un monto de \$30.123.317.

- **Mantención Sistema de Señalización de Tránsito**

- Demarcaciones

Las demarcaciones y las señales verticales se utilizan para regular la circulación, advertir y/o guiar a los usuarios de las vías, por lo que constituyen un elemento indispensable para la seguridad y la gestión de tránsito. Es por esta razón que durante el año 2022 la ejecución de demarcaciones tuvo un sustancial incremento del 30,9% respecto del año 2021.



Cuadro: Demarcación ejecutadas en la comuna los últimos 2 años

TIPO DEMARCACIÓN	2021 (m2)	2022 (m2)
Encauce, Línea detención y Línea Aproximación	21.234	22.086
Paso Peatonal, Línea detención, Línea Aproximación y Zigzag	24.182	29.952
Ceda el paso	9.934	10.158
Pare	2.797	3.570
Lomo Toro, Bandas Laterales y Lento	32.292	38.694
Minusválido, No Estacionar	3.152	4.019
Zona Colegio, Paso Peatonal	1.930	2.350
Achurado y Borde Isla	6.960	7.320
Eje continuo y Eje Segmentado	72.320	84.016
Flechas (Recta, Viraje, Compuesta, Incorporación, Virar, Lento)	7.692	7.820
Leyendas (No buses, Solo, Taxi, Carga y Descarga)	3.375	3.659
Cajones y Líneas Estacionamiento, Buses y Taxi)	3.812	5.006
No bloquear	6.423	8.239
Demarcación Solera	62.020	98.241
Borrado	4.521	9.201
TOTAL DEMARCACIÓN	255.255	334.330

- **Señales verticales y elementos de seguridad de tránsito.**

Durante el año 2022 se realizó la mantención del parque de señales, defensas camineras, vallas peatonales, tachones solares, estoperoles, hitos tubulares, divisores de pistas y otros elementos de seguridad vial, como labores de reanclaje, reposición de elementos verticales, reparaciones, limpieza, traslados y retiros, entre las más comunes, generándose un incremento en las labores de mantención del 1% respecto del año anterior, lo cual se indica en el cuadro siguiente.

Cuadro: Mantención de señales reglamentarias en la comuna los últimos 2 años.

TIPO DE SEÑAL	2021 (UNIDADES)	2022 (UNIDADES)
Pare	447	453
Ceda el Paso	1.349	1.339
Nombre de Calle	3.503	3.508
Otras Reglamentarias	4.954	5.015
Preventivas	3.960	4.019
Informativas	1.662	1.700
Hitos Canalizadores	562	555
Chevrones	491	490
Paso Obligado	245	250
TOTAL	17.173	17.329

Fuente: Elaboración propia, Municipalidad de Las Condes.

En cuanto a los elementos de seguridad que fueron instalados en la comuna, el cuadro siguiente presenta la cubicación y monto invertido en Seguridad Vial.

Cuadro: Instalación Elementos de Seguridad Vial año 2022.

ITEM	CANTIDAD.	UNIDAD	\$M
Pintado y Mejoramiento de vallas peatonales	1.557	Metro lineal	15.106
Pintado y Mejoramiento de defensas camineras	1.491	Metro lineal	15.366
Implementación de ciclovía infantil Parque Padre Hurtado	215	Metro lineal	4.029
Señalización de rutas alternativas a Rotonda Atenas	15	unidades	1.742
Instalación y pintado de vallas peatonales frente al Centro Comunitario Rotonda Atenas	44	Metro lineal	7.048
Mejoramientos de seguridad vial en diferentes puntos de la comuna	Señalización y elementos canalizadores		66.529

Fuente: Elaboración propia, Municipalidad de Las Condes





Supervisión de otros contratos

El Departamento de Ingeniería tiene la responsabilidad de supervisar, entre otras, actividades de mantenimiento y explotación de elementos ubicados en la vía pública.

El objetivo principal de la concesión es la provisión, instalación, mantención y explotación de elementos de mobiliario urbano con publicidad asociada en pasarelas, puentes y refugios peatonales.

La licitación contempla la mantención y conservación de 336 refugios peatonales para usuarios del sistema de transporte público metropolitano, 160 kioscos, la mantención y explotación de siete pantallas de mensajería variable en pasos sobre y bajo nivel y ocho paneles de mensajería fija en pasarelas.

A través de Medidas de Mitigación de proyectos inmobiliarios y en forma directa por el municipio, se han normalizado 43 paradas de transporte público distribuidas en distintos puntos de la comuna, con relación a la accesibilidad universal y la normativa establecida en la Ordenanza General de Urbanismo y Construcciones, sobre el particular.

Incluye la provisión e instalación de 6 refugios peatonales para la protección, bienestar y seguridad de los usuarios de este tipo de transporte.

Bicicletas públicas "Bici Las Condes"

Este contrato se encuentra destinado a la provisión, instalación, explotación, mantenimiento y operación de un sistema de bicicletas de uso público con publicidad asociada por un periodo de 10 años.

El sistema se autofinancia con la explotación de 10 pantallas LED tipo mobiliario urbano y 25 paletas publicitarias dispuestas en espacio público.

El proyecto contempla la instalación de 100 estaciones con 1.000 bicicletas, con posibilidades de crecimiento.

Mediante Decreto Alcaldicio N°4867 de 11 de diciembre de 2021, el municipio autorizó a Clear Channel Chile a subcontratar los aspectos operativos del servicio de bicicletas con la Sociedad "Bicicletas públicas de Santiago SpA, "Tembici", lo que permitió durante el año 2022, la integración de Bici Las Condes con 11 comunas del área metropolitana, innovando en un servicio renovado con bicicletas nuevas, accesible y conectado con las comunas aledañas.



Electromovilidad

El municipio está preocupado del problema ambiental y de transporte, por ello ha implementado proyectos que apuntan directamente a esos objetivos como lo son la operación de Scooters y Bicicletas Eléctricas en la modalidad de vehículos compartidos.

El sistema de ciclos públicos contó con un promedio de 29.358 usuarios, que efectuaron 892.649 viajes, recorriendo una distancia total de 1.285.719 km.

Adicionalmente, el municipio se encuentra en la activa promoción e implementación de Electrolineras, proyecto que en conjunto con la participación de las Empresas Engie Factory Chile Spa y Enel Distribución Chile S.A., con la finalidad de promover el uso de autos eléctricos y disminuir los índices de contaminación atmosférica, lo que se traduce en la puesta en operaciones de 14 electrolineras distribuidas en diversos sectores de la comuna, contemplándose para el 2023 otros puntos que se encuentran en estudio de factibilidad.

Ciclovías

El año 2022 se ejecutaron 1.952 metros de nuevas ciclovías, de los cuales 572 metros corresponden a la ciclovía emplazada en Av. Andrés Bello y Presidente Riesco la cual tiene por objeto consolidar un eje de alto estándar para los ciclos que habitualmente viajan de oriente a poniente y viceversa entre el sector de Costanera Center y la comuna de Vitacura y simultáneamente permite consolidar una red de ciclos con el eje 42K, consolidando el eje de Avda. Vitacura entre el sector oriente y poniente de ambas comunas, conectando también con la comuna de Providencia hacia el poniente.



Por otra parte, en el Eje Francisco Bilbao se implementó recientemente 1.380 metros de ciclovía, la que esperamos conectar en el mediano plazo con la ciclovía de Av. IV Centenario y con la ciclovía de calle Latadía por Tomás Moro.

Los proyectos de ingeniería que han sido gestionados por el departamento durante el año 2022 son los siguientes:

Cuadro Proyectos de Ciclovía desarrollados durante el año 2022.

Nº	EJE	1º CALLE	2º CALLE	LONGITUD (M)	AÑO DE EJECUCIÓN
1	Presidente Riesco	Nuestra Señora del Rosario	Av. Américo Vespucio	2.350	2023
2	Av. Manquehue	Av. Kennedy	Presidente Riesco	470	2023
3	Cerro Colorado	Av. Manquehue	Av. Américo Vespucio	1.700	2023
4	Av. Alonso de Córdova	Av. Kennedy	Av. Apoquindo	1.650	En revisión
5	Av. IV Centenario	Av. Apoquindo	Los Milagros	180	2023
6	Presidente Errazuriz	Av. Américo Vespucio	Av. Sánchez Fontecilla	1.315	En revisión
7	Av. Cristóbal Colón	Av. Padre Hurtado	Choapa	1.200	En revisión
8	Av. Padre Hurtado	Av. Los Dominicos	Av. Cristóbal Colón	950	2023
			TOTAL	9.815	



Permisos de Circulación

El Departamento de Permiso de Circulación, dependiente de la Dirección de Tránsito y Transporte Público, es el encargado de todo el proceso de renovación de permisos de circulación, que comienza el 1 de febrero y termina el 31 de marzo de cada año.

El 1 de febrero comenzó la venta de por internet y en dos puntos ubicados en Tesorería Municipal y en la Dirección de Tránsito, posteriormente, el 1 de marzo se sumaron a estos, cuatro puntos de venta ubicados en Jumbo Bilbao, Rotonda Atenas, Estación Metro Manquehue y Cantagallo, además, de una oficina móvil que recorrió la comuna. También diez Tótem de autoatención instalados en plazas y la atención a Empresas en la Dirección de Tránsito. Posteriormente, y de acuerdo con la planificación de sumaron el 14 de marzo seis puntos de ventas ubicados en Alto Las Condes, Portal La Reina, Mall Plaza Los Dominicos, Parque Arauco, San Ramon y un Bus Móvil ubicado en el sector de San Carlos de Apoquindo.

Por lo mismo en el proceso del año 2022 existieron trece puntos de venta de atención presencial.

VENTA MARZO 2022						
	PRESENCIAL		INTERNET		PRESENCIAL + INTERNET	
	Cantidad	Valor	Cantidad	Valor	Cantidad	Valor
Venta Febrero	2.913	\$377.894.688	8.323	\$1.274.360.759	11.236	\$1.652.255.447
Internet	0	\$ -	63.114	\$10.085.617.076	63.114	\$10.085.617.076
Transito	4.861	\$847.824.594	0	\$ -	4.861	\$ 847.824.594
Jumbo Bilbao	3.523	\$556.190.884	0	\$ -	3.523	\$556.190.884
Alto Las Condes	1.546	\$300.056.251	0	\$ -	1.546	\$300.056.251
Portal La Reina	2.029	\$274.513.733	0	\$ -	2.029	\$274.513.733
Rotonda Atenas	3.754	\$512.660.839	0	\$ -	3.754	\$512.660.839
Manquehue	3.773	\$560.746.429	0	\$ -	3.773	\$560.746.429
Tesorería	3.560	\$623.014.851	0	\$ -	3.560	\$623.014.851
Canta Gallo	1.190	\$258.766.131	0	\$ -	1.190	\$258.766.131
Movil 1	865	\$172.991.253	0	\$ -	865	\$172.991.253
M. Plaza Los Dominicos	639	\$109.132.588	0	\$ -	639	\$109.132.588
Parque Arauco	585	\$120.134.292	0	\$ -	585	\$120.134.292
Movil 2	524	\$78.444.631	0	\$ -	524	\$ 78.444.631
Paseo Los Dominicos Bus3	989	\$267.424.523	0	\$ -	989	\$ 267.424.523
Totem	160	\$20.982.544	0	\$ -	160	\$20.982.544
TOTAL	30.911	\$5.080.778.231	71.437	\$11.359.977.835	102.348	\$16.440.756.066



VENTA A DICIEMBRE 2022						
PERIODO 2022 (DICIEMBRE 2022)						
	Presencial		Internet		Presencial + Internet	
	Cantidad	Valor	Cantidad	Valor	Cantidad	Valor
Locales Feb	2.913	\$377.894.688	8.323	\$ 1.274.360.759	11.236	\$ 1.652.255.447
Internet	0	\$ -	105.138	\$15.672.893.228	105.138	\$15.672.893.228
Transito	19.723	\$ 2.479.784.158	0	\$ -	19.723	\$ 2.479.784.158
Jumbo Bilbao	3.523	\$556.190.884	0	\$ -	3.523	\$ 556.190.884
Alto Las Condes	1.546	\$300.056.251	0	\$ -	1.546	\$ 300.056.251
Portal La Reina	2.029	\$ 274.513.733	0	\$ -	2.029	\$ 274.513.733
Rotonda Atenas	3.754	\$512.660.839	0	\$ -	3.754	\$512.660.839
Manquehue	3.773	\$ 560.746.429	0	\$ -	3.773	\$560.746.429
Tesoreria	7.286	\$ 1.039.173.658	0	\$ -	7.286	\$1.039.173.658
Canta Gallo	1.190	\$ 258.766.131	0	\$ -	1.190	\$258.766.131
Movil 1	865	\$ 172.991.253	0	\$ -	865	\$172.991.253
M. Plaza Los Dominicos	639	\$ 109.132.588	0	\$ -	639	\$109.132.588
Parque Arauco	585	\$ 120.134.292	0	\$ -	585	\$ 120.134.292
Movil 2	524	\$78.444.631	0	\$ -	524	\$78.444.631
Paseo Los Dominicos Bus3	989	\$267.424.523	0	\$ -	989	\$267.424.523
Totem	165	\$21.379.092	0	\$ -	165	\$21.379.092
Total	49.504	\$ 7.129.293.150	113.461	\$16.947.253.987	162.965	\$24.076.547.137



DEPARTAMENTO DE LICENCIAS DE CONDUCIR

Durante todo el año 2022 atendimos 38.667 vecinos por diferentes tipos de trámites de Licencias de Conducir. Siendo el mes de enero cuando existe más demanda.

A continuación, se muestran los trámites que se hicieron durante el año:



TRÁMITES	PERSONAS
Renovación	27.381
Cambio Info	14.757
P. Vez	5.091
Duplicado	2.980
TOTAL	50.209

Pronóstico de demanda 2023

Desde el 2020 a la fecha hemos tenido 3 leyes que han ido prorrogando la vigencia de todas las Licencias de conducir, una por año:

Ley N°21.222, que prorrogó las licencias del 2020, al 2021.

Ley N°21.313, que prorrogó las licencias del 2020 y 2021, al 2022.

Ley N°21.428, se prorrogó las licencias del 2020, 2021 y 2022 al 2023.





Desarrollo en Innovaciones

**CUENTA
PÚBLICA**
2023 Las Condes



1. SECRETARÍA DE PLANIFICACIÓN. SECPLAN

VIVIENDAS Y ROTONDA ATENAS

A inicios del 2022 se conformó un consejo asesor en materias de vivienda para desarrollar estrategias, modelos y proyectos para la elaboración de un Plan Estratégico de Vivienda. Esta estrategia definió diferentes líneas de acción para trabajar el déficit cualitativo y cuantitativo, en coordinación con diferentes unidades municipales, lo que empezó a trabajarse con familias durante ese año. A inicios del 2023, se publicaron los resultados de los beneficiarios del proyecto de viviendas de integración Rotonda Atenas y, una semana después, el desarrollo de la Semana de la Vivienda.

PARQUE CERRO CALÁN

Durante el 2022 conmemoramos en el cerro Calán importantes días con actividades y jornadas tales como el día mundial del agua, el día de los cerros y el 14 de febrero, potenciando y sacando provecho a las hermosas vista que entrega el cerro hacia la ciudad.

Además de instalaron sombraderos en los miradores del sendero como parte de las obras del plan verano del 2023.

INTERVENCIONES, EVENTOS Y ACTIVACIONES EN ESPACIO PÚBLICO

Durante el año 2022 y el 2023 a la fecha, hemos llevado a cabo diversas intervenciones y activaciones del espacio público, con el objetivo de crear nuevos espacios de encuentro para los vecinos y así dar más vitalidad a la ciudad a través de eventos, activaciones y varias actividades, entre ellas:

- Remodelación y reactivación del sector bajo el puente de Apoquindo con Vespucio
- Instalación de la Pérgola de los Espejos en Apoquindo con Manquehue, en conjunto con BLA! para revitalizar la zona y otorgar un nuevo espacio urbano a los vecinos.
- Implementación de un primer piloto de pequeña biblioteca de barrios ("Free Little Library")
- Picnic Unplugged en el Parque Araucano en marzo del 2022, para celebrar el mes de la mujer
- Día del Reciclaje en la explanada del Apumanque, con intervención "El arte de reciclar" junto a Elige vidrio + Campaña de reciclaje textil junto a la empresa Kaya Unite.
- Conexión de la ciclovía de Presidente Riesco con el Mapocho 42k
- Estaciones de autoreparación de bicicletas en las ciclovías de la comuna
- Instalación de Ciclorieles para permitir la accesibilidad de bicicletas en 5 pasarelas de la comuna.



PARQUE ARAUCANO

Durante los años 2022 y 2023, se llevaron a cabo proyectos para mejorar la organización y el cuidado del parque, así como también se realizaron procesos participativos mediante consultas ciudadanas. Estas consultas entregaron directrices sobre en qué proyectos debería enfocarse el municipio dentro del parque. Entre los proyectos inaugurados recientemente se encuentran:

- Remodelación BMX Park y rampa olímpica
- Pista de hielo 2022 durante el invierno, en los meses de junio, julio y agosto
- Nueva pista de patinaje en roller, dentro del Plan Verano 2023
- Consulta ciudadana en conjunto con Metro, para elegir a la artista que pintará los futuros murales en los cierres provisionales de las obras del metro ubicado en el parque.



PARQUE PADRE HURTADO

Durante el primer semestre de 2022 se construyó la ciclovía infantil educativa del parque Padre Hurtado. Esta ciclovía cuenta con señalética básica de tránsito y demarcaciones en el suelo para que así los niños vayan familiarizándose con este lenguaje vial que vemos día a día en nuestras calles.



PLATAFORMA DE PARTICIPACIÓN CIUDADANA

Durante el 2022 se implementó la primera plataforma de participación ciudadana a nivel municipal en Las Condes (www.participalascalcondes.cl). En esta se han realizado diversos procesos participativos, tales como consultas y encuestas ciudadanas, propuestas ciudadanas e iniciativas municipales, alcanzando a más de 28.000 vecinos inscritos en esta página.

EVENTOS PARTICIPATIVOS EN COMUNIDAD

Además de la participación digital, se han realizado una serie de eventos participativos presenciales en comunidad, como lo fue la primera encuesta de bienestar elaborada por la fundación pro cultura, la cual tuvo nuestro apoyo en la implementación, una serie de conversatorios y dinámicas participativas y el primer festival de Kpop Las Condes

REVISTA "SOMOS" LAS CONDES

El segundo semestre del 2022 se lanzó la primera edición de la revista "Somos" Las Condes. Esta revista cuenta con 4 ediciones publicadas, de las cuales una de ellas fue enviada de forma presencial a los vecinos (edición Adulto Mayor).



MODIFICACIÓN ORDENANZA PARTICIPACIÓN CIUDADANA

El 2022 se trabajó en la modificación a la ordenanza municipal de participación ciudadana, delimitando mejor los procesos participativos de la comuna y agregando a los mecanismos de participación ciudadana el "Presupuesto Participativo".



COMPRAS PÚBLICAS

El año 2022 a través del Portal Mercado Público se realizaron 106 contrataciones dirigidas por SECPLAN, que dicen relación con la adquisición de bienes o contratación de servicios relacionados con construcciones civiles, proyectos informáticos y/o tecnológicos, servicios personales especializados, entre otros.

PERMISOS PRECARIOS Y KIOSCOS

Los permisos precarios consisten en una autorización de carácter temporal que se otorga a terceros, para hacer uso de un espacio público y determinado dentro de la comuna de Las Condes (BNUP). Durante el año 2022 la SECPLAN recibió 1200 solicitudes aproximadamente, las que en general correspondían a permisos para realizar ferias de emprendedores en espacios públicos, instalar mesas y sillas, realizar eventos en distintos parques de la comuna, solicitudes para ser beneficiario de kioscos, instalar carritos de comida, entre otras actividades.

AFORO DE BUSES INTEGRADO CON GPS

Durante el último trimestre del año 2022 se licitó e implementó una nueva tecnología a 8 de los 10 buses eléctricos de la Municipalidad, que consiste en unir la información de un nuevo GPS con un nuevo contador de pasajeros y aforo, que permite tener información en línea de uso y con los datos obtenidos hacer una mejor gestión de frecuencia, usabilidad, eficiencia de las rutas, eficiencia de los horarios, paraderos, entre otros. Durante el 2023 se completará los otros dos buses para tener la flota completa con esta tecnología.

INTRANET MUNICIPAL

Durante el año 2022 se diseñó e implementó la primera intranet de la Municipalidad, proyecto que permite informar a los funcionarios sobre actividades, noticias, eventos, beneficios y otros relevantes, además, que es una plataforma que agrupa toda hoja de vida del funcionario.



PLAN DE CIBERSEGURIDAD

A fines del año 2022 se inició el proyecto para mejora de la gestión de la seguridad de la información y la madurez tecnológica de la Municipalidad. Este proyecto contempla la revisión completa y detallada de la infraestructura tecnológica y la seguridad de la información existente para incorporar en un breve plazo aspectos claves de seguridad de la información y de ciberseguridad, mejorando de esta forma los niveles de madurez tecnológica.

GESTOR DOCUMENTAL

Durante el año 2022 se licitó e inició la implementación de uno de los proyectos más relevantes para la transformación digital de la municipalidad, la digitalización de los nuevos procesos, expedientes y documentos que tramita la Municipalidad tanto internos como externos. Este proyecto se ejecutará en el año 2023 donde se espera la digitalización de al menos un 80% de los procesos manuales de la Municipalidad, permitiendo mejorar la gestión e impactar positivamente a los vecinos.



MODERNIZACIÓN SALÓN PLENARIO / STREAMING

En mayo de 2022 se inició la implementación de modernización del salón plenario, donde se realizan diferentes actividades, pero especialmente el Concejo Municipal. Este proyecto contempla la modernización de todos los equipos tecnológicos e incorporación de un sistema completo de streaming que permite transmitir en vivo las sesiones de Concejo y otras actividades.

NUEVO SITIO WEB LAS CONDES

Durante el año 2022 se licitó e inició la implementación del proyecto Sitio Web Las Condes, que contempla el cambio completo en diseño y experiencia de usuario del sitio Web, con modernización de la plataforma que permitirá una mejor gestión y administración de la plataforma, este proyecto estará finalizado durante el año 2023.



Anexos



**CUENTA
PÚBLICA**
2023 Las Condes



ANEXO 1
INFORME DE GESTIÓN
MUNICIPAL al 31 de
DICIEMBRE 2022



INFORME DE GESTION MUNICIPAL AL 31 DE DICIEMBRE DE 2022

INGRESOS			EGRESOS		
CODIGO		M\$	CODIGO		M\$
11503	TRIBUTOS SOBRE EL USO DE BIENES Y LA REALIZACION DE ACTIVIDADES	312.717.115	21521	GASTOS EN PERSONAL	45.916.268
1150301	PATENTES Y TASAS POR DERECHOS	214.394.938	21522	BIENES Y SERVICIOS DE CONSUMO	57.751.951
1150302	PERMISOS Y LICENCIAS	25.149.154	2152201	ALIMENTOS Y BEBIDAS	568.842
1150303	PART. IMPTO. TERRITORIAL	73.173.024	2152202	TEXTILES, VESTUARIO Y CALZADO	1.025.523
11505	TRANSFERENCIAS CORRIENTES	14.374.257	2152203	COMBUSTIBLES Y LUBRICANTES	431.746
1150501	DEL SECTOR PRIVADO	371.881	2152204	MATERIALES USO O CONSUMO CORRIENTE	866.364
1150503	DE OTRAS ENTIDADES PUBLICAS	14.002.377	2152205	SERVICIOS BASICOS	5.011.373
11506	RENTAS DE LA PROPIEDAD	1.055.948	2152206	MANTENIMIENTO Y REPARACIONES	1.606.970
1150601	ARRIENDO DE ACTIVOS NO FINANCIERO	27.297	2152207	PUBLICIDAD Y DIFUSION	578.299
1150602	DIVIDENDOS	206	2152208	SERVICIOS GENERALES	41.332.377
1150603	INTERESES	1.028.445	2152209	ARRIENDOS	2.579.644
11508	OTROS INGRESOS CORRIENTES	17.058.022	2152210	SERVICIOS FINANCIEROS Y DE SEGUROS	407.823
1150801	REC. Y REEMB. POR LICENCIAS MEDICAS	603.550	2152211	SERVICIOS TECNICOS Y PROFESIONALES	3.295.433
1150802	MULTAS Y SANCIONES PECUNIARIAS	7.402.940	2152212	OTROS GASTOS EN BIENES Y SERV. DE CONSUMO	47.558
1150803	PARTICIPACION FCM Art. 38 DL 3063/79	4.713.200	21523	PRESTACIONES DE SEGURIDAD SOCIAL	709.799
1150804	FONDOS DE TERCEROS	58.608	2152301	PRESTACIONES PREVISIONALES	480.433
1150899	OTROS	4.279.723	2152303	PRESTACIONES SOCIALES DEL EMPLEADOR	229.366
11510	VENTA DE ACTIVOS NO FINANCIEROS	6.545	21524	TRANSFERENCIAS CORRIENTES	218.510.536
1151001	TERRENOS	-	2152401	AL SECTOR PRIVADO	70.101.510
1151002	EDIFICIOS	-	2152401001	FONDOS DE EMERGENCIA	-
1151003	VEHICULOS	-	2152401002	EDUCACION - PERSONAS JURIDICAS PRIVADAS	13.880.090
1151004	MOBILIARIOS Y OTROS	-	2152401003	SALUD - PERSONAS JURIDICAS PRIVADAS	27.302.494
1151005	MAQUINAS Y EQUIPOS	-	2152401004	ORGANIZACIONES COMUNITARIAS	8.338.151
1151006	EQUIPOS INFORMATICOS	-	2152401005	A OTRAS PERSONAS JURIDICAS PRIVADAS	930.797
1151099	OTROS ACTIVOS NO FINANCIEROS	6.545	2152401006	VOLUNTARIADO	506.643
11512	RECUPERACION DE PRESTAMOS	3.004.771	2152401007	ASISTENCIA SOCIAL A PERSONAS NATURALES	10.628.197
1151206	POR ANTICIPOS A CONTRATISTAS	412.942	2152401008	PREMIOS Y OTROS	91.445
1151210	INGRESOS POR PERCIBIR	2.591.829	2152401999	OTRAS TRANSFERENCIAS AL SECTOR PRIVADO	8.423.694
11513	TRANSFERENCIA PARA GASTOS DE CAPITAL	83.078	2152403	A OTRAS ENTIDADES PUBLICAS	148.409.026
1151303	DE OTRAS ENTIDADES PUBLICAS	83.078	2152403002	A LOS SERVICIOS DE SALUD	4.587
11515	SALDO INICIAL DE CAJA	31.010.532	2152403080	A LAS ASOCIACIONES	659.289
			2152403090	AL FCM - PERMISOS DE CIRCULACION	15.245.183
			2152403091	AL FCM - PATENTES MUNICIPALES	125.943.763
			2152403092	AL FCM - MULTAS	555.038
			2152403099	A OTRAS ENTIDADES PUBLICAS	5.438.004
			2152403100	A OTRAS MUNICIPALIDADES	563.163
			21526	OTROS GASTOS CORRIENTES	9.160.828
			2152601	DEVOLUCIONES	2.512.994
			2152602	COMP. POR DAÑOS A TERCEROS Y/O A LA PROP. PRIV.	6.593.501
			2152604	APLICACIÓN FONDOS DE TERCEROS	54.332
			21529	ADQUISICION DE ACTIVOS NO FINANCIEROS	821.869
			2152902	EDIFICIOS	-
			2152903	VEHICULOS	5.367
			2152904	MOBILIARIOS Y OTROS	108.941
			2152905	MAQUINAS Y EQUIPOS	139.417
			2152906	EQUIPOS INFORMATICOS	177.257
			2152907	PROGRAMAS INFORMATICOS	342.418
			2152999	OTROS ACTIVOS NO FINANCIEROS	48.468
			21530	ADQUISICION DE ACTIVOS FINANCIEROS	120.455
			2153099	OTROS ACTIVOS FINANCIEROS	120.455
			21531	INICIATIVAS DE INVERSION	20.957.710
			2153101	ESTUDIOS BASICOS	59.011
			2153101001	GASTOS ADMINISTRATIVOS	-
			2153101002	CONSULTORIAS	59.011
			2153102	PROYECTOS	20.898.699
			2153102001	GASTOS ADMINISTRATIVOS	4.851
			2153102002	CONSULTORIAS	426.892
			2153102003	TERRENOS	10.845.982
			2153102004	OBRAS CIVILES	8.412.829
			2153102005	EQUIPAMIENTO	371.617
			2153102006	EQUIPOS	836.527
			2153102999	OTROS GASTOS	-
			21532	PRESTAMOS	762.985
			2153206	POR ANTICIPO A CONTRATISTAS	762.985
			2153206002	DE PROYECTOS	762.985
			21533	TRANSFERENCIAS DE CAPITAL	7.288.262
			2153301	AL SECTOR PRIVADO	2.290.000
			2153301001	CORPORACION DE EDUCACION Y SALUD	2.240.000
			2153301002	COLEGIOS CONCESIONADOS	50.000
			2153301003	CORPORACION CULTURAL DE LAS CONDES	-
			2153303	A OTRAS ENTIDADES PUBLICAS	4.998.262
			2153303099	A OTRAS ENTIDADES PUBLICAS	4.998.262
			21534	SERVICIO DE LA DEUDA	1.930.023
			2153407	DEUDA FLOTANTE	1.930.023
				SALDO FINAL DE CAJA	15.379.585
		379.310.269			379.310.269

IRMA GONZALEZ BAQUEDANO
DIRECTORA DE ADMINISTRACION
Y FINANZAS

CODIGO	1.- CUADRO COMPROMISOS PENDIENTES AL 31/12/2022	MS
	fi' (#' i' " 'Si & #' " z'	
	"' :- " 1 &# " ~ 1', #' ') ! #	
	(&# " ' / 1 &# " , E ' ' , # &&h " (1'	
	# (&# ' fi' ' (#' ' , # &&h " (1'	
	" ~ 00 E L, L# " ~ 1 " , (E# " " # / E " " , h &#'	
	INICIATIVAS DE INVERSION	5.782.902
	i' () ~ E# " ~ " " L, #'	
	S&#- 1, (#'	
	S&# (' ! #'	
	TOTAL COMPROMISOS PENDIENTES AÑO 2022	9.802.409

CODIGO	3.- CUADRO DEUDA FLOTANTE AL 31/12/2022	MS
	"' :- " 1 &# " ~ 1', #' ') ! #	
	(&# " ' / 1 &# " , E ' ' , # &&h " (1'	
	# (&# ' fi' ' (#' ' , # &&h " (1'	
	" ~ 00 E L, L# " ~ 1 " , (E# " " # / E " " , h &#'	
	E L, E (E " " ~ 1 E " * 1 &# "	
	TOTAL DEUDA FLOTANTE AÑO 2022	2.072.182

CODIGO	2.- RESUMEN SALDO FINAL DE CAJA 2022	MS
	' " z' # E L, E z' " 1 (# ~ 1 , ' P'	31.010.532
	EXCEDENTE FINAL ' E fi& ' #' " ,) !) z' " #' ' ! 1 "# ' 1 fi& ' #' " ,) !) z' " #' " z'	
	1, , 1 " (1 / E " z S' &# "	
	MENOS :	
	# " z fi ' Si " " - ~ 1) " " / z# (" " (1 " z'	
	SALDO PARA EJECUTAR AÑO 2023	3.504.994

ANEXO 1.1
BALANCE DE EJECUCIÓN
PRESUPUESTARIA MUNICIPAL
AL 31 DE DICIEMBRE DE 2022

CLAS.PRESUPUEST. C O D I G O	D E N O M I N A C I O N	PPTO. INICIAL	PPTO. VIGENTE	INGRESOS PERCIBIDOS	SALDO PRESUP.	EGRESOS X PERCIBIR	OBSERV
115	DEUDORES PRESUPUESTARIOS	391.121.000	401.681.213	348.299.737	22.997.913	30.383.562	
11503	TRIBUTOS SOBRE EL USO DE BIENES Y LA REA	311.792.000	316.875.069	312.717.115	-11.615.607	15.773.561	
1150301	PATENTES Y TASAS POR DERECHOS	209.492.000	214.395.000	214.394.938	-15.001.621	15.001.683	
1150301001	PATENTES MUNICIPALES	185.000.000	192.215.501	192.215.444	-14.468.475	14.468.532	
1150301001001	DE BENEFICIO MUNICIPAL	64.750.000	68.776.313	68.776.258	-5.063.931	5.063.986	
1150301001002	DE BENEFICIO FONDO COMUN MUNICIPAL	120.250.000	123.439.188	123.439.186	-9.404.544	9.404.546	
1150301002	DERECHOS DE ASEO	12.800.000	11.558.867	11.558.867	-305.357	305.357	
1150301002001	EN IMPUESTO TERRITORIAL	10.800.000	9.702.181	9.702.181	0	0	
1150301002002	EN PATENTES MUNICIPALES	2.000.000	1.856.686	1.856.686	-305.357	305.357	
1150301002003	COBRO DIRECTO	0	0	0	0	0	
1150301003	OTROS DERECHOS	9.958.000	8.767.197	8.767.193	-143.052	143.056	
1150301003001	URBANIZACION Y CONSTRUCCION	2.000.000	1.994.190	1.994.190	0	0	
1150301003002	PERMISOS PROVISORIOS	0	0	0	0	0	
1150301003003	PROPAGANDA	355.000	311.710	311.710	-2.007	2.007	
1150301003004	TRANSFERENCIAS DE VEHICULOS	1.500.000	1.478.141	1.478.141	0	0	
1150301003999	OTROS	6.103.000	4.983.156	4.983.152	-141.044	141.048	
1150301004	DERECHOS DE EXPLOTACION	1.734.000	1.853.434	1.853.434	-84.738	84.738	
1150301004001	CONCESIONES	1.734.000	1.853.434	1.853.434	-84.738	84.738	
1150302	PERMISOS Y LICENCIAS	25.300.000	26.200.000	25.149.154	278.969	771.877	
1150302001	PERMISOS DE CIRCULACION	23.500.000	25.042.747	24.248.407	22.463	771.877	
1150302001001	DE BENEFICIO MUNICIPAL	8.812.500	9.398.252	9.099.483	9.200	289.569	
1150302001002	DE BENEFICIO FONDO COMUN MUNICIPAL	14.687.500	15.644.496	15.148.923	13.264	482.309	
1150302002	LICENCIAS DE CONDUCIR Y SIMILARES	1.800.000	1.157.253	900.747	256.506	0	
1150302002001	LICENCIAS DE CONDUCIR	1.800.000	1.157.253	900.747	256.506	0	
1150303	PARTICIPACION IMPTO. TERRITORIAL ART. 37	77.000.000	76.280.069	73.173.024	3.107.045	0	

CLAS.PRESUPUEST. C O D I G O	D E N O M I N A C I O N	PPTO. INICIAL	PPTO. VIGENTE	INGRESOS PERCIBIDOS	SALDO PRESUP.	EGRESOS X PERCIBIR	OBSERV
11505	TRANSFERENCIAS CORRIENTES	14.752.000	17.105.500	14.374.257	2.731.243		0
1150501	DEL SECTOR PRIVADO	2.090.000	2.090.000	371.881	1.718.119		0
1150501001	APORTES IMPACTO VIAL	1.300.000	1.300.000	266.936	1.033.064		0
1150501001001	APORTES ART. 38 Y 39 DENSIFICACION	948.821	884.821	266	884.555		0
1150501001002	MEDIDAS DE MITIGACION VIAL	23.049	127.988	127.988	0		0
1150501001003	PLAN MAESTRO VIAL SECTOR PARQUE ARAUCANO	180.402	107.462	0	107.462		0
1150501001004	PLAN MAESTRO VIAL SECTOR ALONSO DE CORDO	0	32.000	31.832	168		0
1150501001005	LEY 20958 - APORTES AL ESPACIO PUBLICO	147.728	147.728	106.849	40.878		0
1150501002	OTRAS TRANSFERENCIAS	200.000	200.000	0	200.000		0
1150501002001	OBRAS URBANIZACION ART. 129	200.000	200.000	0	200.000		0
1150501002002	SOTERRAMIENTOS	0	0	0	0		0
1150501003	FONDO DESARROLLO VECINAL (FONDEVE)	590.000	590.000	104.945	485.055		0
1150501003001	JTA DE VECINOS C1 - EL GOLF NORTE	180.332	180.332	44.944	135.388		0
1150501003002	JTA DE VECINOS C3 - SAN PEDRO LAS CONDES	140.000	140.000	0	140.000		0
1150501003003	JTA DE VECINOS C5 - LOS DESCUBRIDORES	85.000	85.000	22.510	62.490		0
1150501003004	JTA DE VECINOS C9 - CERRO EL PLOMO	0	0	0	0		0
1150501003005	UNIDAD VECINAL C12 - RENACIMIENTO ITALIA	0	0	0	0		0
1150501003006	UNIDAD VECINAL C13 - RONCESVALLES	0	0	0	0		0
1150501003007	JTA DE VECINOS C14 - BILBAO ALTO	0	0	0	0		0
1150501003008	JTA DE VECINOS C15 - BILBAO - DUQUECO	0	0	0	0		0
1150501003009	JTA DE VECINOS C15 - TOM S MORO FLEMING	0	0	0	0		0
1150501003010	JTA DE VECINOS C15 - STA. ROSA DE APOQUI	0	0	0	0		0
1150501003011	JTA DE VECINOS C17 - PARQUE APOQUINDO	0	0	0	0		0
1150501003012	JTA DE VECINOS C22 - VILLA PAUL HARRIS	0	0	0	0		0
1150501003013	JUNTA DE VECINOS COLON ORIENTE UNIDAD VE	50.000	50.000	0	50.000		0

CLAS.PRESUPUEST. C O D I G O	D E N O M I N A C I O N	PPTO. INICIAL	PPTO. VIGENTE	INGRESOS PERCIBIDOS	SALDO PRESUP.	EGRESOS X PERCIBIR	OBSERV
1150501003014	JTA DE VECINOS C23 - VITAL APOQUINDO SUR	0	0	0	0	0	0
1150501003015	JTA DE VECINOS C23 - VILLA LA ESCUELA	0	0	0	0	0	0
1150501003016	JTA DE VECINOS C23 - PORTADA DE FLEMING	0	0	0	0	0	0
1150501003017	JTA DE VECINOS C23 - NUEVA BILBAO	0	0	0	0	0	0
1150501003018	JTA DE VECINOS C23 - JARDINES VILLA VITA	0	0	0	0	0	0
1150501003019	JTA DE VECINOS C23 - BOSQUE LA VILLA 2	0	0	0	0	0	0
1150501003020	JTA DE VECINOS C23 - UNION DE COOPERATIV	50.000	50.000	0	50.000	0	0
1150501003021	JTA DE VECINOS C23 - VILLA BARCELONA	0	0	0	0	0	0
1150501003023	UNION DE COOPERATIVAS PADRE HURTADO SUR	0	0	0	0	0	0
1150501003025	JTA DE VECINOS C16 PARQUE LOS DOMINICOS	60.000	60.000	26.675	33.325	0	0
1150501003026	JUNTA DE VECINOS C-15 COLON 8.000 (FOND	0	0	0	0	0	0
1150501003027	JTA. DE VECINOS COLON 4000 NORTE	0	0	0	0	0	0
1150501003028	JTA DE VECINOS C 23 LA FAMILIA	0	0	0	0	0	0
1150501003029	JUNTA DE VECINOS JANEQUEO C-19	0	0	0	0	0	0
1150501003030	JUNTA DE VECINOS C-8 LA GLORIA	0	0	0	0	0	0
1150501003031	JUNTA VECINOS C-4 FRANCISCO BILBAO	0	0	0	0	0	0
1150501003032	JUNTA DE VECINOS C-7 PLAZA DEL INCA	0	0	0	0	0	0
1150501003033	JUNTA DE VECINOS HORIZONTES DE APOQUINDO	0	0	0	0	0	0
1150501003034	JUNTA DE VECINOS LAS CONDESAS C-23	10.000	10.000	0	10.000	0	0
1150501003035	JUNTA DE VECINOS RELMU RAYEN	0	0	0	0	0	0
1150501003036	JUNTA DE VECINOS C-23 YOLANDA	13.000	2.000	0	2.000	0	0
1150501003037	JUNTA DE VECINOS LAS CONDESAS 5	1.668	1.668	0	1.668	0	0
1150501003038	JUANTA DE VECINOS C-9 ESTOCOLMO	0	11.000	10.815	185	0	0
1150501004	FONDO AUTOPROTECCION VECINAL	0	0	0	0	0	0
1150501004001	JTA DE VECINOS C15 - COLON 8.000	0	0	0	0	0	0

CLAS.PRESUPUEST. C O D I G O	D E N O M I N A C I O N	PPTO. INICIAL	PPTO. VIGENTE	INGRESOS PERCIBIDOS	SALDO PRESUP.	EGRESOS X PERCIBIR	OBSERV
1150501004002	JTA DE VECINOS C17 - PARQUE APOQUINDO	0	0	0	0	0	0
1150501004003	JTA DE VECINOS C22 - COLON ORIENTE	0	0	0	0	0	0
1150501004004	JTA DE VECINOS C23 - NVA BILBAO	0	0	0	0	0	0
1150501004005	JTA DE VECINOS C23 - UNION DE COOPERATI	0	0	0	0	0	0
1150501004006	JTA DE VECINOS C23 - UNION DE COOPERATIV	0	0	0	0	0	0
1150501004009	JUNTA DE VECINOS C-3 SAN PEDRO LAS CONDE	0	0	0	0	0	0
1150501004011	JUNTA DE VECINOS C23 VITAL APOQUINDO SUR	0	0	0	0	0	0
1150501004012	JUNTA DE VECINOS C19 JANEQUEO	0	0	0	0	0	0
1150501004013	JUNTA DE VECINOS LA FAMILIA	0	0	0	0	0	0
1150501004014	JTA. VEC. C-12 JARDINES DE APOQUINDO	0	0	0	0	0	0
1150501004015	JUNTA DE VECINOS RONCEVALLES C13	0	0	0	0	0	0
1150501004016	JUNTA DE VECINOS LAS CONDESAS 5	0	0	0	0	0	0
1150501004017	JUNTA DE VECINOS C-8 LA GLORIA	0	0	0	0	0	0
1150501004018	JTA DE VECINOS RELMU RAYEN C -23	0	0	0	0	0	0
1150501004019	JUNTA DE VECINOS CERRO LA GLORIA	0	0	0	0	0	0
1150501004020	JUNTA DE VECINOS C23 YOLANDA	0	0	0	0	0	0
1150501004021	JUNTA DE VECINOS BOSQUE DE LA VILLA 2	0	0	0	0	0	0
1150501004023	JUNTA DE VECINOS BILBAO ALTO	0	0	0	0	0	0
1150501004024	JUNTA DE VECINOS C-7 PLAZA DEL INCA	0	0	0	0	0	0
1150501004025	JUNTA DE VECINOS LAS CONDESAS	0	0	0	0	0	0
1150501005	CAMARAS DE VIDEOVIGILANCIA CON ANALITICA	0	0	0	0	0	0
1150503	DE OTRAS ENTIDADES PUBLICAS	12.662.000	15.015.500	14.002.377	1.013.123	0	0
1150503002	DE LA SUBSECRETARIA DE DESARROLLO REGION	520.000	677.500	673.100	4.400	0	0
1150503002999	OTRAS TRANSFERENCIAS CORRIENTES DE LA SU	520.000	677.500	673.100	4.400	0	0
1150503003	DE LA SUBSECRETARIA DE EDUCACION	0	0	0	0	0	0

CLAS.PRESUPUEST. C O D I G O	D E N O M I N A C I O N	PPTO. INICIAL	PPTO. VIGENTE	INGRESOS PERCIBIDOS	SALDO PRESUP.	EGRESOS X PERCIBIR	OBSERV
1150503003002	OTROS APORTES	0	0	0	0	0	0
1150503006	DEL SERVICIO DE SALUD	9.861.000	11.957.000	11.956.370	630	0	0
1150503006001	ATENCION PRIMARIA LEY N 19.378 ART 49	9.861.000	11.957.000	11.956.370	630	0	0
1150503007	DEL TESORO PUBLICO	1.064.000	1.164.000	714.441	449.559	0	0
1150503007004	BONIFICACION ADICIONAL LEY DE INCENTIVO	213.000	213.000	199.405	13.595	0	0
1150503007999	OTRAS TRANSFERENCIAS CORRIENTES DEL TESO	851.000	951.000	515.035	435.965	0	0
1150503099	DE OTRAS ENTIDADES PUBLICAS	1.000	1.000	0	1.000	0	0
1150503099001	Otras	1.000	1.000	0	1.000	0	0
1150503100	DE OTRAS MUNICIPALIDADES	1.216.000	1.216.000	658.466	557.534	0	0
1150503100001	80% MULTAS RMTNP	20.000	20.000	0	20.000	0	0
1150503100002	80% MULTAS REGISTRO CIVIL	1.046.000	1.046.000	530.290	515.710	0	0
1150503100003	30% MULTAS TAG OTRAS MUNICIPALIDADES	20.000	20.000	0	20.000	0	0
1150503100004	CONVENIO LA REINA - LAS CONDES	130.000	130.000	128.175	1.825	0	0
1150503100005	50% RMT-TAG	0	0	0	0	0	0
11506	RENTAS DE LA PROPIEDAD	1.431.500	1.431.500	1.055.948	375.552	0	0
1150601	ARRIENDO DE ACTIVOS NO FINANCIEROS	30.000	30.000	27.297	2.703	0	0
1150601001	COPEC S.A	15.000	15.000	13.428	1.572	0	0
1150601003	OTROS ARRIENDOS	15.000	15.000	13.869	1.131	0	0
1150602	DIVIDENDOS	1.500	1.500	206	1.294	0	0
1150603	INTERESES	1.400.000	1.400.000	1.028.445	371.555	0	0
1150603001	INTERESES CUENTA CORRIENTE	1.400.000	1.400.000	1.028.445	371.555	0	0
1150604	PARTICIPACION DE UTILIDADES	0	0	0	0	0	0
1150699	OTRAS RENTAS DE LA PROPIEDAD	0	0	0	0	0	0
11508	OTROS INGRESOS CORRIENTES	16.040.000	18.143.462	17.058.022	410.077	675.363	0
1150801	RECUPERACIONES Y REEMBOLSOS POR LICENCIA	264.000	604.000	603.550	-370.213	370.662	0

CLAS.PRESUPUEST. C O D I G O	D E N O M I N A C I O N	PPTO. INICIAL	PPTO. VIGENTE	INGRESOS PERCIBIDOS	SALDO PRESUP.	EGRESOS X PERCIBIR	OBSERV
1150801001	REEM ART 4 LEY N 19.345 Y LEY 19.117	0	0	0	0	0	
1150801002	RECUPERACIONES ART. 12 LEY N 18.196 Y L	264.000	604.000	603.550	-370.213	370.662	
1150802	MULTAS Y SANCIONES PECUNIARIAS	7.524.000	7.754.068	7.402.940	46.427	304.701	
1150802001	MULTAS DE BENEFICIO MUNICIPAL	3.000.000	3.632.391	3.285.706	41.985	304.701	
1150802001001	MULTAS DE TRANSITO	1.607.000	1.832.992	1.829.293	3.699	0	
1150802001002	MULTAS ART.14 N.6 INC.2 LEY 18.695 - MUL	137.000	247.162	245.249	1.913	0	
1150802001003	MULTAS ART.42, DECRETO N.900 DE 1996, MO	0	0	0	0	0	
1150802001004	REGISTRO DE MULTAS DE PASAJEROS INFRACTO	0	0	0	0	0	
1150802001999	OTRAS MULTAS DE BENEFICIO MUNICIPAL	1.256.000	1.552.238	1.211.164	36.373	304.701	
1150802002	MULTAS - BENEFICIO FONDO COMUN MUNICIPAL	867.000	571.877	568.816	3.061	0	
1150802002001	MULTAS ART.14 N.6 INC.1 LEY 18.695 - EQU	700.000	173.300	173.233	67	0	
1150802002002	MULTAS ART.14 N.6 INC.2 LEY 18.695 - MUL	167.000	398.577	395.583	2.994	0	
1150802002003	MULTAS ART.42, DECRETO N.900 DE 1996. MO	0	0	0	0	0	
1150802003	MULTAS LEY DE ALCOHOLES - DE BENEFICIOS	27.000	7.293	7.293	0	0	
1150802003001	60% LEY 19.928	27.000	7.293	7.293	0	0	
1150802004	MULTAS LEY DE ALCOHOLES - DE BENEFICIOS	18.000	4.862	4.862	0	0	
1150802004001	40% LEY 19.925 - SERVICIO DE SALUD METRO	18.000	4.862	4.862	0	0	
1150802005	REGISTRO DE MULTAS DE TR NSITO NO PAGADA	540.000	406.854	406.282	572	0	
1150802005001	100% MULTAS RMTNP DE LA COMUNA	400.000	302.245	301.673	572	0	
1150802005002	20% MULTAS RMTNP OTRAS COMUNAS	140.000	104.609	104.609	0	0	
1150802005003	MULTA ART 42, DS 900 DE LA COMUNA	0	0	0	0	0	
1150802006	RMTNP - DE BENEFICIO OTRAS MUNICIPALIDAD	680.000	568.788	568.712	75	0	
1150802006001	80% REGISTRO CIVIL OTRAS COMUN	560.000	418.437	418.437	0	0	
1150802006002	30% MULTAS TAG OTRAS COMUNA	0	100	25	75	0	
1150802006003	80% MULTAS RMTNP OTRAS COMUNAS	0	0	0	0	0	

CLAS.PRESUPUEST. C O D I G O	D E N O M I N A C I O N	PPTO. INICIAL	PPTO. VIGENTE	INGRESOS PERCIBIDOS	SALDO PRESUP.	EGRESOS X PERCIBIR	OBSERV
1150802006004	50% TAG. RMT DE OTRA COMUNA	110.000	148.503	148.503	0	0	
1150802006005	MULTA ART. 42, DS 900 OTRAS COMUNAS	0	0	0	0	0	
1150802006006	CONV. PAGO MULTAS TAG DE OTRA COMUNA	10.000	1.748	1.748	0	0	
1150802006007	30% CONVENIO MULTAS TAG DE OTRA COMUNA	0	0	0	0	0	
1150802008	MULTA E INTERESES	2.392.000	2.562.003	2.561.268	735	0	
1150802008001	PATENTES MUNICIPALES	800.000	878.675	878.675	0	0	
1150802008002	PERMISOS DE CIRCULACION	420.000	419.780	419.780	0	0	
1150802008003	CONVENIO DE PAGO PATENTES MUNICIPALES	1.150.000	1.249.061	1.249.061	0	0	
1150802008004	CONVENIO DE PAGO PERMISOS DE CIRCULACION	2.000	2.000	1.266	734	0	
1150802008005	INTERESES DERECHOS MUNICIPALES	20.000	12.487	12.487	0	0	
1150802008006	INTERESES CONVENIO PAGO DERECHOS MUNICIP	0	0	0	0	0	
1150802008007	INTERESES POR LICENCIAS MEDICAS RECIBIDA	0	0	0	0	0	
1150802009	Registro de Multas de Pasajeros Infracto	0	0	0	0	0	
1150803	PARTICIPACION DE FONDO COMUN MUNICIPAL A	4.200.000	4.713.201	4.713.200	1	0	
1150803001	PARTICIPACION ANUAL	4.200.000	4.713.201	4.713.200	1	0	
1150803003	APORTES EXTRAORDINARIOS	0	0	0	0	0	
1150803003001	APORTES EXTRAORDINARIOS	0	0	0	0	0	
1150804	FONDOS DE TERCEROS	90.000	90.000	58.608	31.392	0	
1150804001	ARANCEL AL RMTNP	90.000	90.000	58.608	31.392	0	
1150804001001	8% REGISTRO DE MULTAS DE TR NSITO NO PAG	0	120	4	116	0	
1150804001002	8% ARANCEL R.N.M.T MULTAS POR TAG	0	0	0	0	0	
1150804001003	ARANCEL MULTA REGISTRO CIVIL LEY 18287 D	90.000	89.880	58.604	31.276	0	
1150899	OTROS	3.962.000	4.982.193	4.279.723	702.470	0	
1150899001	DEVOLUCIONES Y REINTEGROS NO PROVENIENTE	701.000	1.135.979	1.134.980	999	0	
1150899001001	DEVOLUCIONES Y REINTEGROS	100.000	687.142	687.142	0	0	

CLAS.PRESUPUEST. C O D I G O	D E N O M I N A C I O N	PPTO. INICIAL	PPTO. VIGENTE	INGRESOS PERCIBIDOS	SALDO PRESUP.	EGRESOS X PERCIBIR	OBSERV
1150899001002	DEVOLUCIONES Y REINTEGROS DE CONSUMOS BA	1.000	1.000	1	999	0	
1150899001003	DEVOLUCIONES Y REINTEGROS POR SUBVENCION	600.000	447.837	447.837	0	0	
1150899999	OTROS	3.261.000	3.846.214	3.144.743	701.471	0	
1150899999001	APORTES FINANCIEROS REEMBOLSABLES DE ELE	0	0	0	0	0	
1150899999002	APORTES FINANCIEROS REEMBOLSABLES DE AGU	0	0	0	0	0	
1150899999003	IPC - DERECHOS MUNICIPALES	20.000	44.715	44.714	0	0	
1150899999004	OTROS INGRESOS	400.000	192.082	110.516	81.566	0	
1150899999005	DE LAS COSTAS PROCESALES Y PERSONALES	15.000	29.885	21.693	8.192	0	
1150899999006	OTROS DE PTES COMERC. CONVENIO DE PAGO	10.000	10.000	0	10.000	0	
1150899999007	INGRESOS PROV DE COBRANZA JUDICIAL DE BE	133.000	714.870	570.324	144.546	0	
1150899999008	ING PROV DE COBRANZA JUDICIAL DE BENEFIC	247.000	1.095.062	1.059.173	35.889	0	
1150899999009	INGRESOS PROV DE COBRANZA JUDICIAL OTROS	6.000	12.811	12.314	497	0	
1150899999010	INTERESES PROVENIENTES DE COBRANZA JUDIC	700.000	725.132	725.132	0	0	
1150899999011	1/4 UTM PERMISOS PRECARIOS	0	0	0	0	0	
1150899999012	BENEF MUN - ING. A\OS ANTERIORES PROV. C	595.000	499.756	201.325	298.431	0	
1150899999013	FCM - ING. A\OS ANTERIORES PROV. COBRANZ	1.105.000	489.400	373.891	115.509	0	
1150899999014	OTROS DERECHOS	20.000	22.500	21.030	1.470	0	
1150899999015	IPC OTROS DERECHOS	10.000	10.000	4.629	5.371	0	
11510	VENTA DE ACTIVOS NO FINANCIEROS	12.505.000	12.511.000	6.545	12.504.455	0	
1151001	TERRENOS	10.000.000	10.000.000	0	10.000.000	0	
1151002	EDIFICIOS	2.500.000	2.500.000	0	2.500.000	0	
1151003	VEHICULOS	1.000	1.000	0	1.000	0	
1151004	MOBILIARIOS Y OTROS	1.000	1.000	0	1.000	0	
1151005	MAQUINAS Y EQUIPOS	1.000	1.000	0	1.000	0	
1151006	EQUIPOS INFORMATICOS	1.000	1.000	0	1.000	0	

CLAS.PRESUPUEST. C O D I G O	D E N O M I N A C I O N	PPTO. INICIAL	PPTO. VIGENTE	INGRESOS PERCIBIDOS	SALDO PRESUP.	EGRESOS X PERCIBIR	OBSERV
1151099	OTROS ACTIVOS NO FINANCIEROS	1.000	7.000	6.545	455	0	
1151099003	VARIOS	1.000	7.000	6.545	455	0	
11512	CUENTAS POR COBRAR RECUPERACION DE PREST	4.500.000	4.500.000	3.004.771	-12.439.410	13.934.639	
1151206	POR ANTICIPOS A CONTRATISTAS	1.000.000	1.000.000	412.942	587.058	0	
1151206001	RECUPERACION DE ANTICIPO ESTUDIOS BASICO	0	0	0	0	0	
1151206001001	CREDITOS A CONTRATISTAS DEL A\O	0	0	0	0	0	
1151206001002	CREDITOS A CONTRATISTAS DE A\OS ANTERIOR	0	0	0	0	0	
1151206002	RECUPERACION DE ANTICIPO DE PROYECTOS	1.000.000	1.000.000	412.942	587.058	0	
1151206002001	CREDITOS A CONTRATISTAS DEL A\O	1.000.000	587.058	0	587.058	0	
1151206002002	CREDITOS A CONTRATISTAS DE A\OS ANTERIOR	0	412.942	412.942	0	0	
1151210	INGRESOS POR PERCIBIR	3.500.000	3.500.000	2.591.829	-13.026.468	13.934.639	
1151210001	DE PATENTES MUNICIPALES	3.200.000	2.798.766	1.986.249	-10.934.628	11.747.145	
1151210001001	DE BENEFICIO MUNICIPAL	1.120.000	1.507.708	695.192	-3.296.142	4.108.658	
1151210001002	DE BENEFICIO FONDO COMUN MUNICIPAL	2.080.000	1.291.059	1.291.058	-7.638.486	7.638.487	
1151210002	DE PERMISO DE CIRCULACION	300.000	301.170	205.517	-1.012.563	1.108.215	
1151210002001	DE BENEFICIO MUNICIPAL	112.500	112.939	77.069	-220.262	256.131	
1151210002002	DE BENEFICIO FONDO COMUN MUNICIPAL	187.500	188.231	128.448	-792.301	852.084	
1151210003	OTROS DERECHOS	0	146.144	146.143	-261.991	261.992	
1151210003001	OTROS DERECHOS	0	23.789	23.788	-29.602	29.602	
1151210003002	COBRANZA PREJUDICIAL OTROS DERECHOS	0	53.554	53.554	-224.182	224.182	
1151210003003	CONV. PAGO DERECHOS MUNICIPALES	0	1.311	1.310	-267	268	
1151210003004	COB. PREJ. CONV PAGO OTROS DERECHOS	0	2.307	2.307	-147	147	
1151210003005	CONVENIO PAGO CONCESIONES	0	65.183	65.183	-7.793	7.794	
1151210004	MULTA PATENTES MUNICIPALES	0	3.175	3.175	-352.336	352.337	
1151210004001	MULTA ART. 52 DL 3063/79	0	0	0	-25.463	25.463	

CLAS.PRESUPUEST. C O D I G O	D E N O M I N A C I O N	PPTO. INICIAL	PPTO. VIGENTE	INGRESOS PERCIBIDOS	SALDO PRESUP.	EGRESOS X PERCIBIR	OBSERV
1151210004002	COBRANZA PREJUDICIAL MULTA ART 52 DL 306	0	0	0	-238.420	238.420	
1151210004003	COBRANZA PREJUDICIAL MULTA ART. 56	0	3.128	3.128	-9.140	9.141	
1151210004004	MULTAS ART. 56 LEY 3063/79	0	0	0	-79.313	79.313	
1151210004005	CONV PAGO MULTAS PTES MUNICIPALES	0	0	0	0	0	
1151210004006	COB. PREJ. CONVENIO PAGO MULTAS PATENTES	0	47	47	0	0	
1151210005	RECUPERACIONES Y REEMBOLSOS POR LICENCIA	0	250.746	250.745	-464.949	464.950	
1151210005001	REC. A\OS/A ART. 12 LEY N 18.196 Y LEY	0	250.746	250.745	-464.949	464.950	
11513	TRANSFERENCIAS PARA GASTOS DE CAPITAL	100.500	104.150	83.078	21.072	0	
1151303	DE OTRAS ENTIDADES PUBLICAS	100.500	104.150	83.078	21.072	0	
1151303002	DE LA SUBSECRETARIA DE DESARROLLO REGION	99.500	99.500	78.429	21.071	0	
1151303002001	PROGRAMA MEJORAMIENTO URBANO Y EQUIPAMIE	1.000	1.000	0	1.000	0	
1151303002999	OTRAS TRANSFERENCIAS PARA GASTOS DE CAPI	98.500	98.500	78.429	20.071	0	
1151303004	DE LA SUBSECRETARIA DE EDUCACION	0	0	0	0	0	
1151303004002	OTROS APORTES	0	0	0	0	0	
1151303005	DEL TESORO PUBLICO	1.000	4.650	4.649	1	0	
1151303005001	PATENTES MINERAS LEY 19.143	1.000	4.650	4.649	1	0	
11515	SALDO INICIAL DE CAJA	30.000.000	31.010.532	0	31.010.532	0	
1151501	SALDO INICIAL NETO DE CAJA	30.000.000	31.010.532	0	31.010.532	0	
T O T A L E S D E C O N T R O L ===== >		391.121.000	401.681.213	348.299.737	22.997.913	30.383.562	

CLAS.PRESUPUEST. C O D I G O	D E N O M I N A C I O N	PPTO. INICIAL	PPTO. VIGENTE	OBLIGAC. DEVENGADA	SALDO PRESUP.	DEUDA EXIGIBLE	OBSERV
215	ACREEDORES PRESUPUESTARIOS	391.121.000	401.681.213	366.002.866	35.678.347	2.072.182	
21521	CUENTAS POR PAGAR - GASTOS EN PERSONAL	48.041.972	47.963.672	45.916.268	2.047.404	0	
2152101	PERSONAL DE PLANTA	27.082.595	26.077.595	25.105.635	971.960	0	
2152101001	SUELDOS Y SOBRESUELDOS	17.619.568	16.769.568	16.623.257	146.311	0	
2152101001001	SUELDOS BASE	4.157.819	3.829.653	3.828.077	1.576	0	
2152101001002	ASIGNACION DE ANTIGUEDAD	313.045	313.017	305.191	7.826	0	
2152101001003	ASIGNACION PROFESIONAL	1.388.737	1.265.237	1.264.482	755	0	
2152101001007	ASIGNACIONES DEL DL N. 3551, DE 1981	6.546.942	6.435.110	6.425.922	9.188	0	
2152101001009	ASIGNACIONES ESPECIALES	344.092	299.092	298.544	548	0	
2152101001010	ASIGNACION DE PERDIDA DE CAJA, LEY 18.88	581	581	369	212	0	
2152101001014	ASIGNACIONES COMPENSATORIAS	2.724.403	2.529.429	2.496.153	33.276	0	
2152101001015	ASIGNACIONES SUSTITUTIVAS	336.198	294.698	247.874	46.824	0	
2152101001019	ASIGNACION DE RESPONSABILIDAD	121.169	113.169	79.878	33.291	0	
2152101001022	COMPONENTE BASE ASIGNACION DESEMPE\O	1.616.764	1.617.764	1.617.473	291	0	
2152101001025	ASIGNACION ART. 1., LEY N. 19.112	16.807	16.807	10.129	6.678	0	
2152101001028	ASIGNACION DE ESTIMULO PERSONAL MEDICO Y	15.038	15.038	9.294	5.744	0	
2152101001999	OTRAS ASIGNACIONES	37.973	39.973	39.870	103	0	
2152101002	APORTES DEL EMPLEADOR	786.721	785.121	599.472	185.649	0	
2152101002001	A SERVICIOS DE BIENESTAR	230.597	230.597	179.461	51.136	0	
2152101002002	OTRAS COTIZACIONES PREVISIONALES	556.124	554.524	420.011	134.513	0	
2152101003	ASIGNACION DE DESEMPE\O	1.800.413	1.802.013	1.632.429	169.584	0	
2152101003001	DESEMPE\O INSTITUCIONAL	869.162	869.162	819.521	49.641	0	
2152101003002	DESEMPE\O COLECTIVO	912.274	912.274	792.982	119.292	0	
2152101003003	DESEMPE\O INDIVIDUAL	18.977	20.577	19.926	651	0	
2152101004	REMUNERACIONES VARIABLES	6.651.454	6.496.454	6.198.692	297.762	0	

CLAS.PRESUPUEST. C O D I G O	D E N O M I N A C I O N	PPTO. INICIAL	PPTO. VIGENTE	OBLIGAC. DEVENGADA	SALDO PRESUP.	DEUDA EXIGIBLE	OBSERV
2152101004005	TRABAJOS EXTRAORDINARIOS	6.465.647	6.465.647	6.192.234	273.413	0	
2152101004006	COMISIONES DE SERVICIO EN EL PAIS	65.563	20.563	2.113	18.450	0	
2152101004007	COMISIONES DE SERVICIO EN EL EXTERIOR	120.244	10.244	4.345	5.899	0	
2152101005	AGUINALDOS Y BONOS	224.439	224.439	51.785	172.654	0	
2152101005001	AGUINALDOS	58.976	58.976	29.495	29.481	0	
2152101005002	BONO DE ESCOLARIDAD	39.593	39.593	20.689	18.904	0	
2152101005003	BONOS ESPECIALES	117.314	117.314	0	117.314	0	
2152101005004	BONIFICACION ADICIONAL AL BONO DE ESCOLA	8.556	8.556	1.601	6.955	0	
2152102	PERSONAL A CONTRATA	9.812.639	10.799.639	10.418.878	380.761	0	
2152102001	SUELDOS Y SOBRESUELDOS	7.063.257	7.892.816	7.696.069	196.747	0	
2152102001001	SUELDOS BASE	2.268.146	2.144.602	2.105.347	39.254	0	
2152102001002	ASIGNACION DE ANTIGUEDAD	22.698	19.388	19.269	119	0	
2152102001003	ASIGNACION PROFESIONAL	589.242	721.084	709.706	11.378	0	
2152102001007	ASIGNACIONES DEL D.L. 3551 DE 1981	1.914.054	2.391.712	2.373.210	18.502	0	
2152102001009	ASIGNACIONES ESPECIALES	229.341	244.647	240.584	4.063	0	
2152102001010	ASIGNACION DE PERDIDA DE CAJA	0	0	0	0	0	
2152102001013	ASIGNACIONES COMPENSATORIAS	1.130.734	1.323.959	1.223.770	100.188	0	
2152102001014	ASIGNACIONES SUSTITUTIVAS	267.011	281.025	276.381	4.644	0	
2152102001021	COMPONENTE BASE ASIGNACION DESEMPE\O	642.031	766.399	747.801	18.598	0	
2152102002	APORTES DEL EMPLEADOR	314.924	355.021	302.854	52.167	0	
2152102002001	A SERVICIOS DE BIENESTAR	85.490	85.490	70.814	14.676	0	
2152102002002	OTRAS COTIZACIONES PREVISIONALES	229.434	269.531	232.040	37.491	0	
2152102003	ASIGNACION DE DESEMPE\O	667.712	787.853	706.821	81.032	0	
2152102003001	DESEMPE\O INSTITUCIONAL	325.295	388.309	378.886	9.423	0	
2152102003002	DESEMPE\O COLECTIVO	342.417	399.544	327.934	71.610	0	

CLAS.PRESUPUEST. C O D I G O	D E N O M I N A C I O N	PPTO. INICIAL	PPTO. VIGENTE	OBLIGAC. DEVENGADA	SALDO PRESUP.	DEUDA EXIGIBLE	OBSERV
2152102004	REMUNERACIONES VARIABLES	1.616.413	1.695.686	1.670.699	24.986	0	
2152102004005	TRABAJOS EXTRAORDINARIOS	1.523.174	1.667.447	1.661.225	6.222	0	
2152102004006	COMISIONES DE SERVICIO EN EL PAIS	9.005	9.005	1.580	7.425	0	
2152102004007	COMISIONES DE SERVICIO EN EL EXTERIOR	84.234	19.234	7.895	11.339	0	
2152102005	AGUINALDOS Y BONOS	150.333	68.264	42.435	25.828	0	
2152102005001	AGUINALDOS	46.946	30.130	28.383	1.747	0	
2152102005002	BONO DE ESCOLARIDAD	29.657	29.657	10.779	18.878	0	
2152102005003	BONOS ESPECIALES	65.625	371	371	0	0	
2152102005004	BONIFICACION ADICIONAL AL BONO DE ESCOLA	8.105	8.105	2.902	5.203	0	
2152103	OTRAS REMUNERACIONES	1.583.905	1.823.605	1.670.065	153.540	0	
2152103001	HONORARIOS SUMA ALZADA PERSONAS NATURALE	876.226	1.086.953	1.008.508	78.445	0	
2152103004	REMUNERACIONES REGULADAS X EL COD. DEL T	510.670	473.005	397.953	75.052	0	
2152103004001	SUELDOS	387.557	368.042	327.970	40.072	0	
2152103004002	APORTES DEL EMPLEADOR	32.351	28.552	20.436	8.116	0	
2152103004003	REMUNERACIONES VARIABLES	30.625	16.275	4.091	12.184	0	
2152103004004	AGUINALDOS Y BONOS	60.137	60.137	45.457	14.680	0	
2152103005	SUPLENCIAS Y REEMPLAZOS	197.009	263.647	263.603	44	0	
2152104	OTROS GASTOS EN PERSONAL	9.562.833	9.262.833	8.721.690	541.143	0	
2152104003	DIETAS A JUNTAS, CONCEJOS Y COMISIONES	164.712	164.712	110.567	54.145	0	
2152104003001	DIETAS A CONCEJALES	111.992	111.992	109.177	2.815	0	
2152104003002	GASTOS POR COMISIONES Y REPRESENTACIONES	26.057	26.057	0	26.057	0	
2152104003003	OTROS GASTOS	26.663	26.663	1.391	25.272	0	
2152104004	PRESTACIONES DE SERVICIOS COMUNITARIOS	9.398.121	9.098.121	8.611.123	486.998	0	
2152104004001	HONORARIOS PROGRAMAS SOCIALES	5.356.429	4.849.961	4.563.136	286.825	0	
2152104004002	HONORARIOS PROGRAMAS RECREACIONALES	4.041.692	4.248.160	4.047.987	200.173	0	

CLAS.PRESUPUEST. C O D I G O	D E N O M I N A C I O N	PPTO. INICIAL	PPTO. VIGENTE	OBLIGAC. DEVENGADA	SALDO PRESUP.	DEUDA EXIGIBLE	OBSERV
2152104004003	HONORARIOS SERVICIOS A LA COMUNIDAD	0	0	0	0	0	
21522	BIENES Y SERVICIOS DE CONSUMO	60.523.531	62.830.311	58.299.934	4.530.377	547.983	
2152201	ALIMENTOS Y BEBIDAS	1.071.986	861.466	586.069	275.397	17.227	
2152201001	PARA PERSONAS	1.051.111	841.591	578.000	263.591	17.227	
2152201002	PARA ANIMALES	20.875	19.875	8.069	11.806	0	
2152202	TEXTILES, VESTUARIOS Y CALZADO	1.291.502	1.205.502	1.072.348	133.154	46.825	
2152202001	TEXTILES Y ACABADOS TEXTILES	34.266	20.589	14.100	6.489	0	
2152202002	VESTUARIOS, ACCESORIOS Y PRENDAS DIVERSA	955.455	926.404	841.525	84.879	44.754	
2152202003	CALZADO	301.781	258.509	216.723	41.787	2.071	
2152203	COMBUSTIBLES Y LUBRICANTES	384.200	439.200	433.120	6.080	1.374	
2152203001	PARA VEHICULOS	376.745	437.951	432.390	5.561	1.374	
2152203002	PARA MAQUINARIAS, EQUIPOS DE PRODUCCION,	2.795	595	592	3	0	
2152203999	PARA OTROS	4.660	654	138	516	0	
2152204	MATERIALES DE USO O CONSUMO	1.502.988	1.472.988	896.507	576.481	30.143	
2152204001	MATERIALES DE OFICINA	518.859	386.099	267.933	118.166	8.601	
2152204001001	PRODUCTOS DE PAPELES, CARTONES E IMPRESO	434.068	274.036	172.427	101.609	1.859	
2152204001002	MATERIALES Y UTILES DIVERSOS	84.791	112.063	95.506	16.557	6.742	
2152204002	TEXTOS Y OTROS MATERIALES DE ENSE\ANZA	79.744	79.303	32.226	47.077	0	
2152204003	PRODUCTOS QUIMICOS	48.440	31.484	23.634	7.850	0	
2152204004	PRODUCTOS FARMACEUTICOS	253.555	142.307	70.484	71.823	0	
2152204006	FERTILIZANTES, INSECTICIDAS, FUNGICIDAS	12.127	12.626	1.031	11.594	0	
2152204007	MATERIALES Y UTILES DE ASEO	151.785	165.980	149.259	16.721	388	
2152204008	MENAJE PARA OFICINA, CASINO Y OTROS	7.658	10.522	8.024	2.498	150	
2152204009	INSUMOS, REPUESTOS Y ACCESORIOS COMPUTAC	24.000	18.634	13.155	5.479	0	
2152204010	MATERIALES P/MANTENIMIENTO Y REPARACION	54.555	74.933	64.521	10.412	3.129	

CLAS.PRESUPUEST. C O D I G O	D E N O M I N A C I O N	PPTO. INICIAL	PPTO. VIGENTE	OBLIGAC. DEVENGADA	SALDO PRESUP.	DEUDA EXIGIBLE	OBSERV
2152204011	REPUESTOS Y ACCESORIOS PARA MANTENCION Y	11.200	51.638	43.210	8.428	0	
2152204012	OTROS MATERIALES, REPUESTOS Y UTILES DIV	69.654	199.533	67.039	132.494	6.095	
2152204013	EQUIPOS MENORES	2.922	4.414	2.350	2.065	82	
2152204014	PRODUCTOS ELABORADOS DE CUERO, CAUCHO Y	252.421	176.223	78.454	97.769	107	
2152204999	OTROS	16.068	119.291	75.186	44.106	11.591	
2152205	SERVICIOS BASICOS	3.923.074	5.433.574	5.128.688	304.886	117.315	
2152205001	ELECTRICIDAD	2.257.500	3.199.514	3.136.766	62.748	114.796	
2152205001001	CONSUMO DE ELECTRICIDAD	2.257.500	3.199.514	3.136.766	62.748	114.796	
2152205002	AGUA	646.830	1.039.028	979.773	59.255	0	
2152205002001	CONSUMO DE AGUA	646.830	1.039.028	979.773	59.255	0	
2152205003	GAS	191.594	318.807	311.308	7.499	0	
2152205003001	CONSUMO DE GAS	191.594	318.807	311.308	7.499	0	
2152205004	CORREO	280.000	321.836	321.103	733	150	
2152205004001	SERVICIO POSTAL	280.000	321.836	321.103	733	150	
2152205005	TELEFONIA FIJA	25.500	69.597	48.873	20.724	0	
2152205005001	CONSUMO TELEFONICO	25.500	69.597	48.873	20.724	0	
2152205006	TELEFONIA CELULAR	105.000	99.075	74.845	24.230	2.369	
2152205006001	CONSUMO TELEFONICO	105.000	99.075	74.845	24.230	2.369	
2152205007	ACCESO A INTERNET	0	5.545	2.596	2.949	0	
2152205007003	MANQUEHUE	0	500	0	500	0	
2152205007004	OTROS	0	5.045	2.596	2.449	0	
2152205007099	DISTRIBUIDOR	0	0	0	0	0	
2152205008	ENLACES DE TELECOMUNICACION	406.500	369.823	244.071	125.751	0	
2152205008001	GTD TELEDUCTOS	386.000	360.825	244.071	116.754	0	
2152205008002	OTROS	10.500	4.998	0	4.998	0	

CLAS.PRESUPUEST. C O D I G O	D E N O M I N A C I O N	PPTO. INICIAL	PPTO. VIGENTE	OBLIGAC. DEVENGADA	SALDO PRESUP.	DEUDA EXIGIBLE	OBSERV
2152205008099	DISTRIBUIDOR	10.000	4.000	0	4.000	0	
2152205999	OTROS	10.150	10.350	9.353	997	0	
2152205999001	SERVICIO DE TV CABLE	10.150	10.350	9.353	997	0	
2152205999099	DISTRIBUIDOR	0	0	0	0	0	
2152206	MANTENIMIENTO Y REPARACIONES	2.120.850	1.826.506	1.654.272	172.234	47.302	
2152206001	MANTENIMIENTO Y REPARACIONES DE EDIFICA	1.859.985	1.614.318	1.536.424	77.893	46.723	
2152206001001	SERVICIOS GENERALES	1.113.978	304.120	268.199	35.921	0	
2152206001002	AQUAEVO LTDA.	228.735	520.759	511.922	8.838	8.320	
2152206001003	INTERMA CLIMATIZACION Y MULTISERVICIOS	69.430	0	0	0	0	
2152206001004	OVALLE Y CIA. LTDA.	0	0	0	0	0	
2152206001005	INRED	144.798	75.277	75.104	173	0	
2152206001006	HEAVEN WARD ASCENSORES	17.690	24.439	22.983	1.456	0	
2152206001007	CONSTRUCCIONES J Y J LTDA.	0	786	786	0	0	
2152206001008	CONSTRUCTORA SAN SEBASTIAN LTDA.	48.750	11.432	11.432	0	0	
2152206001009	ALBERTO MIRANDA DELGADO	0	0	0	0	0	
2152206001010	TECNOEQUIPOS S.A.	22.713	19.634	17.356	2.279	0	
2152206001011	BIONIC VISION SPA	0	64.626	58.860	5.766	10.921	
2152206001012	BMU CONSTRUCTORA E INGENIERIA LTDA.	0	0	0	0	0	
2152206001013	THYSSENKRUPP ELEVADORES S.A.	21.625	53.485	49.062	4.423	0	
2152206001014	ELECTRONICA MIRNA GONZALEZ IBACETA EIRL	63.015	101.984	95.638	6.347	0	
2152206001015	ARQUIGLASS SPA	24.870	0	0	0	0	
2152206001016	FABRIMETAL S.A.	3.245	3.215	2.856	359	139	
2152206001017	CISCA CONSTRUCCION SERVICIOS E INMOBILIA	0	81.657	76.762	4.895	2.089	
2152206001018	INGENIERIA Y SERVICIOS LTDA	92.516	349.775	345.465	4.311	25.254	
2152206001099	DISTRIBUIDOR	8.620	3.126	0	3.126	0	

CLAS.PRESUPUEST. C O D I G O	D E N O M I N A C I O N	PPTO. INICIAL	PPTO. VIGENTE	OBLIGAC. DEVENGADA	SALDO PRESUP.	DEUDA EXIGIBLE	OBSERV
2152206002	MANTENIMIENTO Y REPARACION DE VEHICULOS	95.000	65.205	41.789	23.416	0	
2152206002001	MANTENIMIENTO Y REPARACION DE VEHICULOS	95.000	65.205	41.789	23.416	0	
2152206003	MANTENIMIENTO Y REPARACION MOBILIARIOS Y	23.200	15.781	9.862	5.920	579	
2152206003001	MANTENIMIENTO Y REPARACIONES	23.200	15.781	9.862	5.920	579	
2152206003002	REPRESENTACIONES NOVAMATIC CHILE LTDA.	0	0	0	0	0	
2152206004	MANTENIMIENTO Y REPARACION DE MAQUINAS Y	34.000	44.754	17.390	27.364	0	
2152206004003	OTRAS	34.000	44.754	17.390	27.364	0	
2152206004004	PETRINOVIC Y CIA.	0	0	0	0	0	
2152206004099	DISTRIBUIDOR	0	0	0	0	0	
2152206005	MANTENIMIENTO Y REPARAC. DE MAQUINARIAS	42.956	21.499	15.148	6.351	0	
2152206005001	ING. Y CONST. ELECTRICA SINEC S.A.	0	0	0	0	0	
2152206005002	OTRAS	21.500	2.094	2.036	59	0	
2152206005003	SOLUCIONES EN GENERADORES LTDA.	16.456	55	0	55	0	
2152206005004	INGELEVEL SPA	0	19.350	13.113	6.237	0	
2152206005099	DISTRIBUIDOR	5.000	0	0	0	0	
2152206006	Mantenimiento y Reparacion de Otras Maqu	0	4.000	23	3.977	0	
2152206007	MANT. Y REPARACION DE EQUIPOS INFORMATIC	48.719	55.819	31.474	24.345	0	
2152206007001	INRED	12.019	12.019	0	12.019	0	
2152206007002	TEKNOS CHILE S.A.	29.000	29.000	26.686	2.314	0	
2152206007003	OTROS	6.000	14.800	4.789	10.011	0	
2152206007099	DISTRIBUIDOR	1.700	0	0	0	0	
2152206999	OTROS	16.990	5.130	2.161	2.969	0	
2152207	PUBLICIDAD Y DIFUSION	732.110	769.110	600.823	168.287	22.524	
2152207001	SERVICIO DE PUBLICIDAD	168.700	190.716	131.485	59.231	12.075	
2152207001001	EL MERCURIO	76.000	48.063	26.802	21.261	7.755	

CLAS.PRESUPUEST. C O D I G O	D E N O M I N A C I O N	PPTO. INICIAL	PPTO. VIGENTE	OBLIGAC. DEVENGADA	SALDO PRESUP.	DEUDA EXIGIBLE	OBSERV
2152207001002	COPESA S.A.	33.000	32.272	13.780	18.491	1.523	
2152207001004	OTROS	51.900	110.382	90.903	19.478	2.797	
2152207001005	ESPINACA S.A	0	0	0	0	0	
2152207001006	PUBLIMETRO S.A.	7.800	0	0	0	0	
2152207002	SERVICIO DE IMPRESION	557.910	574.497	468.791	105.706	10.449	
2152207002001	DIMACOFI	260.000	272.000	271.232	768	0	
2152207002002	MAX-HUBER	9.500	9.102	475	8.628	0	
2152207002003	INDECS CONSULTORES EN INFORMATICA S.A.	0	0	0	0	0	
2152207002004	OTROS	288.410	293.395	197.084	96.310	10.449	
2152207003	SERVICIOS DE ENCUADERNACION Y EMPASTES	5.500	3.897	546	3.350	0	
2152207999	OTROS	0	0	0	0	0	
2152208	SERVICIOS GENERALES	42.147.584	43.276.784	41.550.356	1.726.428	217.979	
2152208001	SERVICIO DE ASEO	18.045.035	19.336.318	19.065.276	271.042	23	
2152208001001	SERVICIO DE ASEO GESTION INTERNA MUNICIP	1.892.400	2.030.883	2.015.772	15.112	23	
2152208001002	SERVICIO DE ASEO COMUNAL	16.152.635	17.305.435	17.049.504	255.931	0	
2152208002	SERVICIO DE VIGILANCIA	5.323.100	4.859.459	4.746.627	112.832	0	
2152208002001	INCAR SEGURIDAD	851.300	818.687	818.687	0	0	
2152208002002	OTROS	0	0	0	0	0	
2152208002003	SISTEMAS DE SEGURIDAD Y TECNOLOGIA SPA	300.000	287.689	259.910	27.779	0	
2152208002004	ASESORIAS SEGURIDAD Y JARDINES LTDA.	0	0	0	0	0	
2152208002005	NEC CHILE S.A.	1.073.000	1.283.791	1.206.302	77.489	0	
2152208002006	GLOBAL SYSTEMS CHILE SPA.	0	0	0	0	0	
2152208002007	CHILECTRA S.A.	0	0	0	0	0	
2152208002008	AYRES SECURITY & CIA. LTDA.	0	2.436.684	2.431.396	5.288	0	
2152208002009	R LINK CHILE SPA	25.000	30.500	30.331	169	0	

CLAS.PRESUPUEST. C O D I G O	D E N O M I N A C I O N	PPTO. INICIAL	PPTO. VIGENTE	OBLIGAC. DEVENGADA	SALDO PRESUP.	DEUDA EXIGIBLE	OBSERV
2152208002099	DISTRIBUIDOR	3.073.800	2.108	0	2.108	0	
2152208003	SERVICIO DE MANTENCION DE JARDINES	7.335.753	7.070.853	6.833.131	237.722	0	
2152208003001	SERVICIO DE MANTENCION DE JARDINES INMUE	0	0	0	0	0	
2152208003002	SERVICIO DE MANTENCION DE JARDINES COMUN	7.335.753	7.070.853	6.833.131	237.722	0	
2152208004	SERVICIO DE MANTENCION DE ALUMBRADO PUBL	1.225.000	1.375.500	1.348.479	27.021	0	
2152208004001	INST. ELEC. PROYECTOS Y TELEC. LTDA.	950.000	1.200.500	1.193.042	7.458	0	
2152208004002	LUIS ESTAY Y CIA LTDA	0	0	0	0	0	
2152208004003	SOC. COM. Y DE SERV. WEBPCX INGIENERIA L	0	175.000	155.436	19.564	0	
2152208004099	DISTRIBUIDOR	175.000	0	0	0	0	
2152208004999	COMPROMISOS PENDIENTES	100.000	0	0	0	0	
2152208005	SERVICIO DE MANTENCION DE SEM FOROS	647.480	602.779	534.160	68.620	0	
2152208005001	AUTOMATICA Y REGULACION S.A.	600.000	250.174	250.174	0	0	
2152208005002	BRAMAL INGENIERIA Y CONSTRUCCION LTDA.	0	307.125	238.619	68.506	0	
2152208005099	DISTRIBUIDOR	0	0	0	0	0	
2152208005999	COMPROMISOS PENDIENTES	47.480	45.480	45.367	113	0	
2152208006	SERVICIO DE MANTENCION DE SE\ALIZACIONES	2.632.000	2.585.821	2.570.838	14.983	0	
2152208006001	TRANSURBE LTDA.	378.000	355.815	343.642	12.173	0	
2152208006002	APIA S.A	2.180.000	2.193.987	2.192.063	1.924	0	
2152208006099	DISTRIBUIDOR	0	886	0	886	0	
2152208006999	COMPROMISOS PENDIENTES	74.000	35.133	35.133	0	0	
2152208007	PASAJES, FLETES Y BODEGAJES	905.674	1.021.630	978.447	43.183	4.507	
2152208007001	PASAJES, FLETES Y BODEGAJES	806.674	1.008.745	967.117	41.629	4.507	
2152208007002	PERMISOS DE CIRCULACION Y PLACAS	9.000	5.484	4.992	492	0	
2152208007003	PASAJES Y TRASLADOS POR CAPACITACION	90.000	7.400	6.338	1.062	0	
2152208007099	DISTRIBUIDOR	0	0	0	0	0	

CLAS.PRESUPUEST. C O D I G O	D E N O M I N A C I O N	PPTO. INICIAL	PPTO. VIGENTE	OBLIGAC. DEVENGADA	SALDO PRESUP.	DEUDA EXIGIBLE	OBSERV
2152208008	SALAS CUNAS Y/O JARDINES INFANTILES	100.000	99.650	82.296	17.354	4.601	
2152208009	SERVICIOS DE PAGO Y COBRANZA	835.000	809.800	774.704	35.096	5.094	
2152208009001	SERVICIOS DE COBRANZA Y OTROS AN LOGOS	320.000	265.400	230.893	34.507	5.094	
2152208009002	OTROS	515.000	544.400	543.812	588	0	
2152208010	SERVICIOS DE SUSCRIPCION Y SIMILARES	7.000	6.000	3.776	2.224	0	
2152208010001	LEGAL PUBLISHING CHILE LTDA	0	0	0	0	0	
2152208010002	SUSCRIPCIONES	7.000	6.000	3.776	2.224	0	
2152208010099	DISTRIBUIDOR	0	0	0	0	0	
2152208011	SERVICIOS DE PRODUCCION Y DESARROLLO DE	1.119.875	1.715.454	1.093.711	621.742	37.688	
2152208999	OTROS	3.971.667	3.793.521	3.518.911	274.609	166.066	
2152208999001	OTROS SERVICIOS GENERALES	758.750	700.165	595.726	104.438	16.553	
2152208999002	OTROS SERVICIOS COMUNITARIOS	3.212.917	3.093.356	2.923.185	170.171	149.513	
2152209	ARRIENDOS	2.783.539	2.884.883	2.598.322	286.561	18.678	
2152209001	ARRIENDO DE TERRENOS	24.840	24.840	24.000	840	0	
2152209002	ARRIENDO DE EDIFICIOS	487.080	413.339	409.735	3.604	0	
2152209002001	ARRIENDO DE INMUEBLES	487.080	408.559	405.333	3.226	0	
2152209002002	GASTOS COMUNES	0	4.780	4.402	378	0	
2152209003	ARRIENDO DE VEHICULOS	1.135.234	1.304.357	1.181.511	122.846	9.751	
2152209003001	ARRIENDO DE VEHICULOS	1.040.234	1.304.357	1.181.511	122.846	9.751	
2152209003099	DISTRIBUIDOR	95.000	0	0	0	0	
2152209004	ARRIENDO DE MOBILIARIO Y OTROS	31.900	28.056	11.021	17.036	1.581	
2152209005	ARRIENDO DE MAQUINAS Y EQUIPOS	267.890	258.491	235.146	23.345	3.882	
2152209005001	ARRIENDO DE MAQUINAS Y EQUIPOS DE OFICIN	177.400	211.553	192.571	18.982	367	
2152209005002	ARRIENDO DE MAQUINARIAS Y EQUIPOS PARA L	10.000	0	0	0	0	
2152209005003	PETRINOVIC SPA	67.490	41.344	36.982	4.362	3.516	

CLAS.PRESUPUEST. C O D I G O	D E N O M I N A C I O N	PPTO. INICIAL	PPTO. VIGENTE	OBLIGAC. DEVENGADA	SALDO PRESUP.	DEUDA EXIGIBLE	OBSERV
2152209005099	DISTRIBUIDOR	13.000	0	0	0	0	
2152209005999	OTRAS	0	5.593	5.593	0	0	
2152209006	ARRIENDO DE EQUIPOS INFORMATICOS	72.000	42.621	37.553	5.068	0	
2152209006002	OTROS	72.000	42.621	37.553	5.068	0	
2152209006003	PROEXSI LTDA	0	0	0	0	0	
2152209006099	DISTRIBUIDOR	0	0	0	0	0	
2152209999	OTROS	764.595	813.179	699.356	113.823	3.464	
2152209999001	ARRIENDO DE ESTACIONAMIENTOS PLAZA LAS C	101.700	101.700	101.700	0	0	
2152209999002	OTROS ARRIENDOS	630.495	710.719	597.656	113.063	3.464	
2152209999099	DISTRIBUIDOR	32.400	760	0	760	0	
2152210	SERVICIOS FINANCIEROS Y DE SEGUROS	295.000	409.600	407.823	1.777	0	
2152210002	PRIMAS Y GASTOS DE SEGUROS	295.000	409.600	407.823	1.777	0	
2152210002001	MAPFRE CIA DE SEGUROS	0	2.786	2.777	9	0	
2152210002002	OTROS	295.000	361	349	11	0	
2152210002003	HDI SEGUROS S.A.	0	393.880	393.624	256	0	
2152210002004	CORREDORES DE SEGUROS E INV. DONOSO Y CI	0	12.573	11.073	1.500	0	
2152210002099	DISTRIBUIDOR	0	0	0	0	0	
2152210004	GASTOS BANCARIOS	0	0	0	0	0	
2152210999	OTROS	0	0	0	0	0	
2152211	SERVICIOS TECNICOS Y PROFESIONALES	3.913.998	4.193.998	3.324.009	869.989	28.576	
2152211001	ESTUDIOS E INVESTIGACIONES	84.000	156.349	84.615	71.734	0	
2152211002	CURSOS DE CAPACITACION	474.902	315.604	93.104	222.500	2.033	
2152211002001	CURSOS CONTRATADOS CON TERCEROS	408.801	265.311	51.444	213.867	2.033	
2152211002002	PAGO A PROFESORES Y MONITORES	66.101	50.293	41.659	8.634	0	
2152211003	SERVICIOS INFORMATICOS	1.986.113	2.224.370	1.954.608	269.763	5.215	

CLAS.PRESUPUEST. C O D I G O	D E N O M I N A C I O N	PPTO. INICIAL	PPTO. VIGENTE	OBLIGAC. DEVENGADA	SALDO PRESUP.	DEUDA EXIGIBLE	OBSERV
2152211003001	PROEXSI	1.224.224	1.397.997	1.335.326	62.671	0	
2152211003002	OTROS	422.516	400.878	284.563	116.315	829	
2152211003003	POZO RIOS RODRIGUEZ Y TORRES LTDA.	0	30.842	7.994	22.848	0	
2152211003004	EMPRESA CYBERCENTER S.A.	90.000	121.591	96.988	24.603	4.386	
2152211003005	SOLNET S.A.	150.168	155.955	152.840	3.115	0	
2152211003006	IMED S.A.	97.705	106.087	76.897	29.190	0	
2152211003099	DISTRIBUIDOR	1.500	11.020	0	11.020	0	
2152211999	OTROS	1.368.983	1.497.674	1.191.683	305.991	21.327	
2152211999001	OTROS SERVICIOS TECNICOS Y PROFESIONALES	1.315.904	1.496.955	1.191.683	305.272	21.327	
2152211999002	OLAYA ALEJANDRA GODOY ARIAS GESTION SOCI	0	0	0	0	0	
2152211999003	SANTIAGO AVALOS VILLABLANCA	0	0	0	0	0	
2152211999004	EINNOVA CONSULTORES S.A.	0	0	0	0	0	
2152211999099	DISTRIBUIDOR	53.079	719	0	719	0	
2152212	OTROS GASTOS EN BIENES Y SERVICIOS DE CO	356.700	56.700	47.597	9.103	39	
2152212002	GASTOS MENORES	25.200	15.842	11.711	4.131	0	
2152212002002	PEDRO CARRASCO ARANEDA	3.000	506	472	35	0	
2152212002003	CELSO MEZA GALVEZ	3.000	3.531	3.531	0	0	
2152212002008	ROBERTO VIGNOLO PAREDES	0	0	0	0	0	
2152212002010	PATRICIO NAVARRETE ARIS	1.000	448	275	173	0	
2152212002013	DAVID CONTRERAS CARTES (REP. Y REPAR. VE	4.000	2.202	2.202	0	0	
2152212002017	PABLO MARIMAN MIRANDA	0	21	21	0	0	
2152212002018	JUAN ANDRES PE\A PE\A	2.000	308	151	157	0	
2152212002020	LILIANA ROJAS MENDEZ	0	0	0	0	0	
2152212002021	LUCIANO ALARCON GUAJARDO	0	0	0	0	0	
2152212002022	LUIS FERNANDEZ CIFUENTES	2.000	500	0	500	0	

CLAS.PRESUPUEST. C O D I G O	D E N O M I N A C I O N	PPTO. INICIAL	PPTO. VIGENTE	OBLIGAC. DEVENGADA	SALDO PRESUP.	DEUDA EXIGIBLE	OBSERV
2152212002023	JUAN ASTUDILLO ALVAREZ	0	2.000	1.590	410	0	
2152212002024	JUAN PABLO GARRIDO G.	1.000	625	382	243	0	
2152212002025	RAFAEL MARTINEZ GERBAUD	0	3.000	1.927	1.073	0	
2152212002026	JOSE ROMAN MORALES	0	2.500	1.160	1.340	0	
2152212002099	DISTRIBUIDOR	9.200	200	0	200	0	
2152212003	GASTOS DE REPRESENTACION, PROTOCOLO Y CE	18.000	31.983	30.514	1.469	39	
2152212003002	DANIELA PE\ALOZA RAMOS	0	28.100	26.631	1.469	39	
2152212003003	JOAQUIN LAVIN INFANTE	15.000	0	0	0	0	
2152212003004	JUAN IGNACIO JARAMILLO MICHAELIS	3.000	3.883	3.883	0	0	
2152212004	INTERESES, MULTAS Y RECARGOS	0	0	0	0	0	
2152212005	DERECHOS Y TASAS	8.500	8.875	5.372	3.502	0	
2152212005001	GASTOS NOTARIALES	4.000	2.593	1.866	727	0	
2152212005002	OTROS	4.500	6.282	3.506	2.776	0	
2152212006	CONTRIBUCIONES	300.000	0	0	0	0	
2152212999	OTROS	5.000	0	0	0	0	
2152212999002	OTROS	5.000	0	0	0	0	
21523	PRESTACIONES DE SEGURIDAD SOCIAL	838.189	838.189	709.799	128.390	0	
2152301	PRESTACIONES PREVISIONALES	609.952	607.952	480.433	127.519	0	
2152301004	DESAHUCIOS E INDEMNIZACIONES	609.952	607.952	480.433	127.519	0	
2152301004001	DESAHUCIOS	28.759	28.759	0	28.759	0	
2152301004002	INDEMNIZACIONES	581.193	579.193	480.433	98.760	0	
2152303	PRESTACIONES SOCIALES DEL EMPLEADOR	228.237	230.237	229.366	871	0	
2152303001	INDEMNIZACION DE CARGO FISCAL	228.237	230.237	229.366	871	0	
21524	TRANSFERENCIAS CORRIENTES	216.579.652	224.116.072	218.647.431	5.468.641	136.895	
2152401	AL SECTOR PRIVADO	69.632.452	73.795.372	70.237.692	3.557.680	136.183	

CLAS.PRESUPUEST. C O D I G O	D E N O M I N A C I O N	PPTO. INICIAL	PPTO. VIGENTE	OBLIGAC. DEVENGADA	SALDO PRESUP.	DEUDA EXIGIBLE	OBSERV
2152401001	FONDOS DE EMERGENCIA	15.000	15.000	0	15.000	0	
2152401001001	PROGRAMA DE EMERGENCIAS	15.000	15.000	0	15.000	0	
2152401001002	COMPROMISOS PENDIENTES	0	0	0	0	0	
2152401002	EDUCACION - PERSONAS JURIDICAS PRIVADAS,	13.247.000	13.886.474	13.880.090	6.384	0	
2152401003	SALUD - PERSONAS JURIDICAS PRIVADAS, ART	21.853.683	27.305.129	27.302.494	2.635	0	
2152401003001	APORTE MUNICIPAL	11.392.683	15.144.129	15.144.129	0	0	
2152401003002	APORTE DEL SERVICIO DE SALUD	10.461.000	12.161.000	12.158.365	2.635	0	
2152401004	ORGANIZACIONES COMUNITARIAS	10.333.284	9.600.684	8.450.010	1.150.674	111.859	
2152401004001	UNION COMUNAL DE JUNTAS DE VECINOS LAS C	3.461.150	3.497.462	3.497.462	0	0	
2152401004002	JUNTA DE VECINOS EL GOLF NORTE	0	111.310	110.205	1.105	0	
2152401004003	JUNTA DE VECINOS C3 - SAN PEDRO DE LAS C	0	87.144	87.001	142	0	
2152401004004	JUNTA DE VECINOS LOS DESCUBRIDORES C 5	0	139.370	138.807	564	5.628	
2152401004005	JUNTA DE VECINOS C7 - PLAZA DEL INCA	0	75.598	73.771	1.827	0	
2152401004006	JUNTA DE VECINOS CERRO EL PLOMO C 9	0	7.600	6.653	947	0	
2152401004007	JTA. DE VECINOS PLAZA VALENZUELA LLANOS	0	23.122	23.122	0	0	
2152401004008	JUNTA DE VECINOS LOS JARDINES DE APOQUIN	0	48.438	47.666	772	0	
2152401004009	JUNTA DE VECINOS C12 - RENACIMIENTO ITAL	0	19.643	19.633	10	0	
2152401004010	JTA.DE VECINOS RONCESVALLES UV C13	0	27.690	27.690	0	0	
2152401004011	JUNTA DE VECINOS BILBAO DUQUECO C15	0	32.839	32.596	243	0	
2152401004012	JUNTA DE VECINOS COLON 8.000	0	23.805	23.705	100	0	
2152401004013	JUNTA DE VECINOS C15 - SANTA ROSA DE APO	0	99.803	98.991	812	0	
2152401004014	JUNTA DE VECINOS TOMAS MORO FLEMING	0	21.384	21.384	0	0	
2152401004015	JUNTA DE VECINOS C17 - PARQUE APOQUINDO	0	71.159	62.940	8.219	0	
2152401004016	JUNTA DE VECINOS JANEQUEO C 19	0	23.660	23.649	10	0	
2152401004017	JUNTA DE VECINOS HORIZONTES DE APOQUINDO	0	32.802	32.802	0	0	

CLAS.PRESUPUEST. C O D I G O	D E N O M I N A C I O N	PPTO. INICIAL	PPTO. VIGENTE	OBLIGAC. DEVENGADA	SALDO PRESUP.	DEUDA EXIGIBLE	OBSERV
2152401004018	JTA.DE VECINOS VILLA PAUL HARRIS UV C22	0	12.971	12.971	0	0	
2152401004019	JTA. DE VECINOS BOSQUE DE LA VILLA 1	0	23.306	23.151	154	0	
2152401004020	JUNTA DE VECINOS BOSQUE DE LA VILLA 2	0	50.921	47.507	3.414	0	
2152401004021	JUNTA DE VECINOS LOS JARDINES DE VILLA V	0	249.321	245.927	3.394	0	
2152401004022	JUNTA DE VECINOS C23 - VILLA LA ESCUELA	0	2.067	700	1.367	0	
2152401004023	JUNTA DE VECINOS VILLA MANUEL RODRIGUEZ	0	13.562	13.502	61	0	
2152401004024	UNION COMUNAL DE CLUBES DE ADULTO MAYOR	0	65.960	65.957	3	0	
2152401004025	JUNTA DE VECINOS C16 - PARQUE LOS DOMINI	0	165.212	165.212	0	0	
2152401004026	JUNTA DE VECINOS COLON ORIENTE UNIDAD VE	0	71.740	71.740	0	0	
2152401004027	JUNTA DE VECINOS VITAL APOQUINDO ORIENTE	0	54.660	54.660	0	0	
2152401004028	JUNTA DE VECINOS VITAL APOQUINDO SUR	0	43.615	43.615	0	0	
2152401004029	CENTRO DE PADRES CORAZON PEHUENCHE JARDI	0	0	0	0	0	
2152401004030	CENTRO DE PADRES Y APODERADOS EL SAUCE	0	0	0	0	0	
2152401004031	CENTRO SOCIO CULTURAL LUCERO DEL ALBA	0	1.500	1.500	0	0	
2152401004032	CIRCULO LITERARIO EL ALBA	0	0	0	0	0	
2152401004033	CLUB A. MAYOR BRIDGE LOS DOMINICOS	0	0	0	0	0	
2152401004034	CLUB A. MAYOR BRIDGE RONCESVALLES	0	0	0	0	0	
2152401004038	CLUB A. MAYOR LA PRIMAVERA	0	0	0	0	0	
2152401004039	CLUB DE ADULTO MAYOR LAS NIEVES DE APOQU	0	0	0	0	0	
2152401004040	CLUB A. MAYOR NTA. SRA. DE APOQUINDO	0	0	0	0	0	
2152401004042	CLUB ADULTO MAYOR STA. ROSA DE SANTA ZIT	0	0	0	0	0	
2152401004043	CLUB SOLIDARIO LAS CARMELITAS	0	10.400	10.400	0	0	
2152401004044	CONJUNTO FOLCLORICO BRISAS DE APOQUINDO	0	0	0	0	0	
2152401004045	CTO. CULT. Y ART. CONJUNTO FOLCLORICO CO	0	6.500	6.500	0	0	
2152401004046	CENTRO CULT.Y ART. CONJUNTO FOLKLORICO D	0	7.000	7.000	0	0	

CLAS.PRESUPUEST. C O D I G O	D E N O M I N A C I O N	PPTO. INICIAL	PPTO. VIGENTE	OBLIGAC. DEVENGADA	SALDO PRESUP.	DEUDA EXIGIBLE	OBSERV
2152401004048	CENTRO CULTURAL Y ARTISTICO FUSION FOLKL	0	0	0	0	0	
2152401004049	GRUPO FOLKLORICO KUNILHUEN	0	0	0	0	0	
2152401004050	CENTRO CULT. Y ARTISTICO LOS ZORZALITOS	0	0	0	0	0	
2152401004051	GRUPO FOLCLORICO QUILLAHUE DEL A. MAYOR	0	0	0	0	0	
2152401004053	CENTRO CULTURAL Y ARTISTICO AIRES DE MI	0	0	0	0	0	
2152401004054	CENTRO CULTURAL Y ARTISTICO TIERRA ARADA	0	0	0	0	0	
2152401004055	CORO ADULTO MAYOR EL CANTAR DE LAS CONDE	0	9.800	9.800	0	0	
2152401004056	GRUPO SCOUT ESTELDOR	0	0	0	0	0	
2152401004057	JTA. DE VECINOS UNION DE COOPERATIVAS PA	0	16.519	16.184	336	0	
2152401004058	UNION COMUNAL DE CONJUNTOS FOLCLORICOS	0	0	0	0	0	
2152401004059	CENTRO DE SOLIDARIDAD Y SEGURIDAD CIUDAD	0	12.188	12.188	0	0	
2152401004060	CENTRO DE SEGURIDAD VECINAL CRUZ DEL SUR	0	8.955	8.955	0	0	
2152401004061	CENTRO DE SEGURIDAD VECINAL PETEN TIKAL	0	18.066	18.066	0	0	
2152401004062	CENTRO DE SEGURIDAD VECINAL LOS FALDEOS	0	7.802	0	7.802	0	
2152401004063	CENTRO DE SEGURIDAD VECINAL LOS QUILLAYE	0	23.371	23.371	0	0	
2152401004064	CENTRO DE SEGURIDAD VECINAL LOS MILAGROS	0	3.671	3.671	0	0	
2152401004065	CTO. DE SEGURIDAD VECINAL MALAGA	0	5.547	5.547	0	0	
2152401004066	CENTRO DE SEGURIDAD VECINAL ALGECIRAS	0	10.005	5.042	4.962	0	
2152401004067	CTO. DE SEGURIDAD VECINAL MARNE Y UNAMUN	0	13.851	13.851	0	0	
2152401004068	CTO. DE SEGURIDAD VECINAL LA SERENA	0	2.288	2.288	0	0	
2152401004070	CTO. DE SEGURIDAD VECINAL CALLE ESCOCIA	0	6.893	6.893	0	0	
2152401004071	CTO. DE SEG. VECINAL CAMINO MIRASOL	0	5.018	5.018	0	0	
2152401004072	CTO. DE SEG. VECINAL LOS BELLOTOS	0	14.876	14.876	0	0	
2152401004073	CTO. DE SEG. VEC. MIRASOL - QUEBRADA HON	0	24.280	24.280	0	0	
2152401004074	CTO. DE SEGURIDAD VECINAL LA ABADESA	0	6.630	6.630	0	0	

CLAS.PRESUPUEST. C O D I G O	D E N O M I N A C I O N	PPTO. INICIAL	PPTO. VIGENTE	OBLIGAC. DEVENGADA	SALDO PRESUP.	DEUDA EXIGIBLE	OBSERV
2152401004075	CTRO. DE SEGURIDAD VECINAL LAS CONDESAS	0	0	0	0	0	
2152401004076	JUNTA DE VECINOS C23 - PORTADA FLEMING	0	6.700	6.700	0	0	
2152401004077	JTA. VEC. C-23 VILLA BARCELONA	0	4.492	4.492	0	0	
2152401004078	JTA. VEC. C-23 NUEVA BILBAO	0	21.216	20.964	252	0	
2152401004079	JUNTA DE VECINOS UNION DE COOPERATIVAS	0	9.520	9.520	0	0	
2152401004080	JTA.DE VECINOS FRANCISCO BILBAO	0	47.461	46.835	626	0	
2152401004081	CENTRO DE AYUDA AUDITIVA-SENTIR	0	13.500	13.500	0	0	
2152401004082	CTO. DE SEG. VEC. APOQ./ESCANDINAVIA-LAG	0	0	0	0	0	
2152401004083	JTA. DE VECINOS IMAGO MUNDI	0	26.760	26.760	0	0	
2152401004084	CTO. DE SEGURIDAD VECINAL ALCANTARA	0	2.294	0	2.294	0	
2152401004085	CTO. DE SEG. VEC. LECUNA - BELTRAN - URE	0	10.050	10.050	0	0	
2152401004086	CTO. DE SEGURIDAD VECINAL LA ESCUELA	0	11.067	11.067	0	0	
2152401004087	CTO. DE SEGURIDAD VECINAL ALICANTE	0	2.326	2.326	0	0	
2152401004088	CTO. DE SEGURIDAD VECINAL BOCACCIO	0	4.503	2.969	1.534	0	
2152401004089	CLUB A. MAYOR VERBO DIVINO	0	0	0	0	0	
2152401004092	CLUB ADULTO MAYOR LOS PENSAMIENTOS	0	0	0	0	0	
2152401004098	UNION COM. CULTURAL RAICES FOLCLORICAS D	0	0	0	0	0	
2152401004099	DISTRIBUIDOR	6.792.134	883.725	0	883.725	0	
2152401004100	CTO. CULTURAL Y ARTISTICO INTI-NATIO	0	0	0	0	0	
2152401004101	CTO. DE SEG. VEC. GUADARRAMA SUR	0	4.000	4.000	0	0	
2152401004102	CTO. DE SEG. VEC. PASAJE LAS CONDESAS	0	12.988	12.988	0	0	
2152401004103	CTO. DE SEG. VEC. BOSQUE DE LA VILLA I	0	122.200	80.438	41.762	0	
2152401004104	CTO. DE SEG. VEC. BOSQUE DE LA VILLA 2	0	0	0	0	0	
2152401004105	JTA. DE VECINOS PORTAL DE LOS DOMINICOS	0	54.615	53.008	1.607	0	
2152401004107	CTRO. SEG. VECINAL FRAY JORGE	0	11.223	11.223	0	0	

CLAS.PRESUPUEST. C O D I G O	D E N O M I N A C I O N	PPTO. INICIAL	PPTO. VIGENTE	OBLIGAC. DEVENGADA	SALDO PRESUP.	DEUDA EXIGIBLE	OBSERV
2152401004108	CTO. SEG. VECINAL LA FUENTE - QUEBRADA H	0	8.246	8.246	0	0	
2152401004109	CTRO. SEG. VECINAL LA POSADA	0	12.294	12.294	0	0	
2152401004110	CTRO. SEG. VECINAL CAMPANARIO INTERIOR	0	15.986	15.986	0	0	
2152401004111	JTA. DE VECINOS LAS CONDESAS	0	174.809	161.315	13.495	0	
2152401004113	CTO. SEG. VECINAL EL TATIO	0	5.684	5.684	0	0	
2152401004116	CTRO SEG. VECINAL FERNANDEZ MIRA	0	7.073	7.073	0	0	
2152401004119	CLUB DE ADULTO MAYOR RENACER	0	0	0	0	0	
2152401004124	CLUB DEL ADULTO MAYOR NUESTRA SE\ORA DEL	0	0	0	0	0	
2152401004126	CORPORACION IGLESIA DE LOS ADVENTISTAS D	0	0	0	0	0	
2152401004127	JTA. DE VECINOS LA FAMILIA	0	14.171	14.171	0	0	
2152401004129	CENTRO DE MADRES VIA LACTEA	0	0	0	0	0	
2152401004130	CENTRO CULT. Y ART. CONJUNTO FOLCLORICO	0	3.300	3.300	0	0	
2152401004132	CTRO. CULTURAL Y ART. GRUPO FOLKLORICO R	0	0	0	0	0	
2152401004134	CLUB ADULTO MAYOR LAS CAMELIAS DE LAS CO	0	0	0	0	0	
2152401004135	CTRO. DE SEGURIDAD VECINAL PALENQUE -PRE	0	2.806	2.806	0	0	
2152401004136	ORGANIZACION COMUNITARIA FUNCIONAL AUGUS	0	0	0	0	0	
2152401004137	CTO. DE SEG. VEC. PLAZA LOS DOMINICOS	0	5.880	5.880	0	0	
2152401004138	JTA. DE VEC. LOS ALMENDROS C-10	0	41.428	41.348	80	0	
2152401004139	JTA. DE VECINOS COLON 4.000 NORTE	0	241.627	241.090	537	106.232	
2152401004140	JUNTA DE VECINOS ESTOCOLMO	0	98.742	98.742	0	0	
2152401004141	PARROQUIA NUESTRA SE\ORA DE APOQUINDO	0	0	0	0	0	
2152401004142	CTO. DE SEG. VECINAL VILLA BARCELONA	0	45.477	42.058	3.419	0	
2152401004143	CENTRO DE SEGURIDAD VECINAL AUGUSTO MIRA	0	9.276	9.276	0	0	
2152401004144	CTO. DE SEG. VECINAL GRAN VISTA	0	0	0	0	0	
2152401004145	CTO. DE SEG. VECINAL PINTORAS MIRA	0	4.346	4.346	0	0	

CLAS.PRESUPUEST. C O D I G O	D E N O M I N A C I O N	PPTO. INICIAL	PPTO. VIGENTE	OBLIGAC. DEVENGADA	SALDO PRESUP.	DEUDA EXIGIBLE	OBSERV
2152401004147	CLUB ADULTO MAYOR ESPLENDOR	0	800	800	0	0	
2152401004150	CENTRO DE SEGURIDAD VECINAL DIEGO DE DEZ	0	9.089	9.089	0	0	
2152401004151	CENTRO DE SEGURIDAD VECINAL EL CONVENTO	0	6.677	6.677	0	0	
2152401004152	JUNTA DE VECINOS LA GLORIA C08	0	39.051	38.011	1.040	0	
2152401004154	JUNTA DE VECINOS YOLANDA	0	10.892	10.892	0	0	
2152401004156	CTO. DE SEGURIDAD VECINAL CALLE LAS COND	0	20.825	20.825	0	0	
2152401004157	CENTRO DE SEGURIDAD VECINAL CAMINO LA FU	0	27.828	27.828	0	0	
2152401004158	FELIX DE AMESTI	0	10.144	10.144	0	0	
2152401004159	CENTRO DE SEGURIDAD VECINAL COLINA LA GL	0	15.869	15.869	0	0	
2152401004160	CENTRO DE SEGURIDAD VECINAL LAS TORTOLAS	0	13.293	13.293	0	0	
2152401004161	CENTRO DE SEGURIDAD VECINAL RIO GUADIANA	0	3.223	3.223	0	0	
2152401004162	JTA. DE VECINOS CERRO MIRADOR LOS DOMINI	0	33.763	33.763	0	0	
2152401004164	CENTRO DE SEGURIDAD VECINAL EL ALFALFAL	0	13.865	13.865	0	0	
2152401004166	CTO. DE SEG. VECINAL PORTADA FLEMING	0	125.092	114.988	10.105	0	
2152401004167	CTO. DE SEG. VECINAL CAMINO LA VI\A	0	14.794	14.794	0	0	
2152401004168	CTO. DE SEG. VECINAL MEDINACELLI	0	10.261	10.261	0	0	
2152401004169	CTO. DE SEG. VECINAL RANGELMO	0	9.447	9.447	0	0	
2152401004170	CTO. DE SEG. VECINAL ATALAYA	0	26.478	26.478	0	0	
2152401004171	CTO. DE SEG. VECINAL CALLE IRLANDA	0	10.456	10.456	0	0	
2152401004172	CENTRO DE SEGURIDAD VECINAL HNOS.CABOT	0	0	0	0	0	
2152401004173	CLUB DE ADULTO MAYOR MARIA AUXILIADORA	0	0	0	0	0	
2152401004175	CENTRO CULTURAL Y ARTISTICO PASION FOLKL	0	0	0	0	0	
2152401004178	CENTRO JUVENIL POR UN MUNDO MEJOR	0	0	0	0	0	
2152401004180	CTRO.SEGUR. VECINAL PASAJE SANTA CLARA	0	2.983	2.983	0	0	
2152401004181	CENTRO DE SEGURIDAD VECINAL LAS TORTOLAS	0	29.368	29.368	0	0	

CLAS.PRESUPUEST. C O D I G O	D E N O M I N A C I O N	PPTO. INICIAL	PPTO. VIGENTE	OBLIGAC. DEVENGADA	SALDO PRESUP.	DEUDA EXIGIBLE	OBSERV
2152401004182	CENTRO DE SEGURIDAD VECINAL GENERAL BLAN	0	4.161	4.161	0	0	
2152401004183	CENTRO DE SEGURIDAD VECINAL LUIS MATTE L	0	8.688	8.688	0	0	
2152401004184	JUNTA DE VECINOS PARQUE RESIDENCIAL QUIN	0	11.540	11.540	0	0	
2152401004185	JUNTA DE VECINOS C-18 AUCO	0	39.566	39.542	24	0	
2152401004187	CENTRO JUVENIL ACCION FUTURO	0	2.900	2.900	0	0	
2152401004188	CENTRO DE SEGURIDAD VECINAL CERRO SOMBRE	0	14.817	14.817	0	0	
2152401004190	CENTRO DE SEGURIDAD VECINAL LOMA VERDE	0	10.059	10.059	0	0	
2152401004191	CENTRO DE SEGURIDAD VECINAL VALLE ALEGRE	0	0	0	0	0	
2152401004192	CENTRO DE SEGURIDAD VECINAL CALLE LAS CO	0	11.892	11.892	0	0	
2152401004194	CTRO. DE SEGURIDAD VECINAL LOS HUASOS	0	0	0	0	0	
2152401004195	CTRO. DE SEGURIDAD VECINAL RIO CLARO	0	4.175	4.175	0	0	
2152401004197	JTA. DE VECINOS RELMU RAYEN	0	8.774	8.773	1	0	
2152401004198	JTA. DE VECINOS BILBAO ALTO C-14	0	130.611	130.585	25	0	
2152401004200	CENTRO DE SEGURIDAD VECINAL LOS HERMANOS	0	11.711	5.919	5.793	0	
2152401004201	CONTANCIO VIGIL-MADRE MAZARELLO	0	11.500	11.500	0	0	
2152401004202	CTRO. DE SEGURIDAD VECINAL LA FUENTE 160	0	6.388	6.388	0	0	
2152401004203	CENTRO DE SEGURIDAD VECINAL LOMAS DE ASI	0	34.845	34.845	0	0	
2152401004204	CTO. SEGUR. VECINAL CALLE LUIS MATTE LAR	0	9.949	9.949	0	0	
2152401004206	CENTRO CULT. Y ARTISTICO SANTA ROSA DE A	0	0	0	0	0	
2152401004207	CTO. SEGUR. VECINAL CARLOS PE\A OTAEGUI	0	7.337	7.337	0	0	
2152401004208	CTO. SEGUR. VECINAL LAS LAVANDULAS	0	9.433	9.433	0	0	
2152401004209	PARROQUIA SANTO TORIBIO	0	8.981	8.981	0	0	
2152401004210	CENTRO DE PADRES Y APODERADOS TEGERED	0	0	0	0	0	
2152401004212	CENTRO CULTURAL ARTISTICO LOS FRESCOS-CU	0	3.000	3.000	0	0	
2152401004213	CTRO. CULTURAL, ARTISTICO YDEPORTIVO PAD	0	0	0	0	0	

CLAS.PRESUPUEST. C O D I G O	D E N O M I N A C I O N	PPTO. INICIAL	PPTO. VIGENTE	OBLIGAC. DEVENGADA	SALDO PRESUP.	DEUDA EXIGIBLE	OBSERV
2152401004214	CENTRO CULTURAL Y ARTISTICO MAUNGA RAPA	0	1.100	1.100	0	0	
2152401004215	CENTRO SEGURIDAD VECINAL CAMINO OTO\AL	0	8.606	8.606	0	0	
2152401004216	CENTRO SEGURIDAD VECINAL DOCTOR LUIS CAL	0	12.236	12.236	0	0	
2152401004217	CENTRO DE SEGURIDAD VECINAL SANTA VERONI	0	10.343	10.343	0	0	
2152401004218	CTO. DE SEGURIDAD VECINAL LUIS MATTE LAR	0	8.132	8.132	0	0	
2152401004219	CTO. DE SEGURIDAD VECINAL SAN JOSE DE LA	0	7.700	7.700	0	0	
2152401004220	CENTRO DE SEGURIDAD VECINAL SEBASTIAN EL	0	7.436	7.436	0	0	
2152401004221	CENTRO DE SEGURIDAD VECINAL ATALAYA 2	0	14.189	14.189	0	0	
2152401004222	CENTRO DE SEGURIDAD VECINAL VICTOR SOTTA	0	3.568	3.568	0	0	
2152401004223	CENTRO DE SGURIDAD VECINAL JUAN PALAU	0	5.953	5.953	0	0	
2152401004224	CENTRO DE SGURIDAD VECINAL SANTOS APOSTO	0	15.463	15.463	0	0	
2152401004225	CENTRO DE SGURIDAD VECINAL EL CORRALERO	0	15.978	15.978	0	0	
2152401004226	JUNTA DE VECINOS TODOS POR COLON	0	0	0	0	0	
2152401004227	CENTRO CULTURAL, ARTISTICO Y SOCIAL NUE	0	2.700	2.640	60	0	
2152401004228	CENTRO DE SEGURIDAD VECINAL CAMINO SAN A	0	14.190	14.190	0	0	
2152401004229	CENTRO DE SEGURIDAD VECINAL CARDENAL NEW	0	45.873	45.873	0	0	
2152401004230	CENTRO DE SEGURIDAD VECINAL FRAY LEON	0	13.949	13.949	0	0	
2152401004231	CENTRO DE SEGURIDAD VECINAL EL CANELILLO	0	13.615	13.615	0	0	
2152401004232	CENTRO DE SEGURIDAD VECINAL COLINA MIRAV	0	8.513	8.513	0	0	
2152401004233	CENTRO DE SEGURIDAD VECINAL ANILLO LA CU	0	3.600	0	3.600	0	
2152401004234	CENTRO DE SEGURIDAD VECINAL LA VIGUELA	0	10.915	10.915	0	0	
2152401004235	CENTRO DE SEGURIDAD VECINAL OTO\AL 201	0	12.302	12.302	0	0	
2152401004236	CENTRO DE SEGURIDAD VECINAL MONTECASSINO	0	8.171	8.171	0	0	
2152401004237	CENTRO DE SEGURIDAD VECINAL FRAY BERNARD	0	17.486	17.486	0	0	
2152401004238	CENTRO DE SEGURIDAD VECINAL VALLE FRAY	0	5.752	5.752	0	0	

CLAS.PRESUPUEST. C O D I G O	D E N O M I N A C I O N	PPTO. INICIAL	PPTO. VIGENTE	OBLIGAC. DEVENGADA	SALDO PRESUP.	DEUDA EXIGIBLE	OBSERV
2152401004239	CENTRO DE SEGURIDAD VECINAL LA CABA\A	0	13.770	13.770	0	0	
2152401004240	JUNTA DE VECINOS LOS VOLCANES	0	44.371	44.371	0	0	
2152401004241	CTO. CULT. Y ART. ENTRE MORENAS Y ESPUEL	0	2.000	0	2.000	0	
2152401004242	CLUB DE ADULTO MAYOR EL ROBLEDAL	0	0	0	0	0	
2152401004244	CENTRO DE SEGURIDAD VECINAL MALAGA 2	0	8.320	8.320	0	0	
2152401004245	CLUB DE ADULTO MAYOR ENCUENTRO	0	0	0	0	0	
2152401004246	CLUB DE ADULTO MAYOR NUESTRA SRA. DE FAT	0	0	0	0	0	
2152401004248	CTO. DE PADRES Y APOD. JARDIN INFANTIL L	0	0	0	0	0	
2152401004249	CTRO. CULT. Y SOC. ORGAN. DE AYUDA SOCIA	0	0	0	0	0	
2152401004251	CENTRO DE SEGURIDAD VECINAL BENEDICTINOS	0	14.571	14.571	0	0	
2152401004252	CENTRO JUVENIL PIONEROS DEL ORIENTE	0	0	0	0	0	
2152401004253	CENTRO CULTURAL Y ARTISTICO SEMILLERO AN	0	3.600	3.600	0	0	
2152401004254	JUNTA DE VECINOS "VECINOS UNIDOS"	0	20.568	20.568	0	0	
2152401004255	CENTRO DE SEGURIDAD VECINAL SAN PASCUAL	0	9.390	9.390	0	0	
2152401004256	CENTRO DE SEGURIDAD VECINAL MANUEL ALDUN	0	6.420	6.420	0	0	
2152401004257	JTA. VEC. PARQUE REMODELACION SAN LUIS	0	0	0	0	0	
2152401004258	CENTRO DE SEGURIDAD VECINAL PIEDRA ROJA	0	0	0	0	0	
2152401004259	CENTRO DE SEGURIDAD VECINAL EL REMANSO	0	3.742	2.263	1.479	0	
2152401004260	CENTRO DE SEGURIDAD VECINAL FRANCISCO BU	0	9.274	9.274	0	0	
2152401004261	CTO. DE SEG. VECINAL COLINA DEL PEUMO	0	12.907	12.907	0	0	
2152401004262	CLUB DE ADULTO MAYOR NUEVO DESPERTAR	0	0	0	0	0	
2152401004263	CENTRO DE SEGURIDAD VECINAL MAYECURA	0	6.919	6.919	0	0	
2152401004264	CLUB DEL ADULTO MAYOR CHE ANTU	0	0	0	0	0	
2152401004265	CLUB DEL ADULTO MAYOR ESPERANZA	0	0	0	0	0	
2152401004266	JUNTA DE VECINOS LAS CONDESAS 5	0	65.289	60.245	5.044	0	

CLAS.PRESUPUEST. C O D I G O	D E N O M I N A C I O N	PPTO. INICIAL	PPTO. VIGENTE	OBLIGAC. DEVENGADA	SALDO PRESUP.	DEUDA EXIGIBLE	OBSERV
2152401004267	CENTRO CULTURAL Y ARTISTICO FUFOAN ANTOL	0	0	0	0	0	
2152401004268	CTRO. CULTURAL Y ARTISTICO VISIONARIOS J	0	0	0	0	0	
2152401004269	CLUB DEL ADULTO MAYOR PARQUE DE ESTRELLA	0	0	0	0	0	
2152401004270	CLUB DEL ADULTO MAYOR NUEVO CAMINAR	0	730	722	8	0	
2152401004271	CLUB DEL ADULTO MAYOR CANAS DEL ALBA	0	2.000	2.000	0	0	
2152401004272	CTO. CULT. Y ARTISTICO AMIGOS TIEMPO DE	0	0	0	0	0	
2152401004273	LAS CAMELIAS DE VILLA BARCELONA	0	0	0	0	0	
2152401004274	CORPORACION ANGLICANA DE CHILE	0	800	800	0	0	
2152401004275	CONJUNTO FOLKLORICO EL ALERO DE DO\A TER	0	0	0	0	0	
2152401004276	CENTRO DE PADRES Y APODERADOS COOCENDE	0	0	0	0	0	
2152401004277	CTRO. CULTURAL ARTISTICO Y PATRIMONIAL L	0	0	0	0	0	
2152401004278	CTRO. DE PADRES Y APODERADOS NIDO DE PAL	0	0	0	0	0	
2152401004279	CENTRO JUVENIL TEN TEN VILU	0	0	0	0	0	
2152401004280	CENTRO DE SEGURIDAD VECINAL FRAY CHARLES	0	4.015	4.015	0	0	
2152401004281	CENTRO DE SEGURIDAD VECINAL TOCONCE	0	0	0	0	0	
2152401004282	CENTRO DE SEGURIDAD VECINAL LAS CONDESAS	0	0	0	0	0	
2152401004283	CENTRO CULTURAL Y ARTISTICO AMANECER CHI	0	2.700	0	2.700	0	
2152401004284	CENTRO DE SEGURIDAD VECINAL CERRO SAN LU	0	13.569	13.569	0	0	
2152401004285	CENTRO DE SEGURIDAD VECINAL PASAJE CAMIN	0	9.567	9.567	0	0	
2152401004286	CENTRO DE SEGURIDAD VECINAL LAS CONDESAS	0	0	0	0	0	
2152401004287	JTA. VEC. CERRO LA GLORIA	0	6.360	0	6.360	0	
2152401004288	CLUB DE ADULTO MAYOR SOL OTO\AL	0	0	0	0	0	
2152401004289	CLUB DEL ADULTO MAYOR CONCORDIA	0	0	0	0	0	
2152401004290	CENTRO CULTURAL Y ARTISTICO SOMOS TANGO	0	0	0	0	0	
2152401004291	CENTRO DE SEGURIDAD VECINAL LAS CONDESAS	0	0	0	0	0	

CLAS.PRESUPUEST. C O D I G O	D E N O M I N A C I O N	PPTO. INICIAL	PPTO. VIGENTE	OBLIGAC. DEVENGADA	SALDO PRESUP.	DEUDA EXIGIBLE	OBSERV
2152401004292	CENTRO DE SEGURIDAD VECINAL LAS CONDESAS	0	0	0	0	0	
2152401004293	CENTRO DE SEGURIDAD VECINAL LAS CONDESAS	0	0	0	0	0	
2152401004294	CLUB DEL ADULTO MAYOR AMISTAD CON FUTURO	0	0	0	0	0	
2152401004295	CLUB DEL ADULTO MAYOR ENTREAMIGAS	0	0	0	0	0	
2152401004296	CLUB DEL ADULTO MAYOR HILOS DE PLATA	0	0	0	0	0	
2152401004297	CENTRO JUVENIL AUCALLU	0	3.800	3.800	0	0	
2152401004298	CENTRO CULTURAL Y ARTISTICO NAHUEN MAPU	0	0	0	0	0	
2152401004299	CENTRO CULTURAL Y ARTISTICO ALCANZA TU E	0	0	0	0	0	
2152401004300	CENTRO CULTURAL Y ARTISTICO CAMINITO	0	0	0	0	0	
2152401004301	CENTRO CULTURAL Y ARTISTICO COLORES DE M	0	0	0	0	0	
2152401004302	JUNTA DE VECINOS VALLE ALTO DE ASIS	0	0	0	0	0	
2152401004303	CLUB DE ADULTO MAYOR ETAPA FELIZ	0	0	0	0	0	
2152401004304	CENTRO DE SEGURIDAD VECINAL CANTERBURY-I	0	6.342	6.342	0	0	
2152401004305	JUNTA DE VECINOS LA CASTILLA	0	25.887	25.474	413	0	
2152401004306	JUNTA DE VECINOS LA QUEBRADA	0	0	0	0	0	
2152401004307	JUNTA DE VECINOS VALLE ALTO DE ASIS	0	0	0	0	0	
2152401004308	JUNTA DE VECINOS C-6 SAN PASCUAL	0	0	0	0	0	
2152401004309	CENTRO DE SEGURIDAD VECINAL PLAZA AVILA	0	10.005	10.005	0	0	
2152401004310	CLUB ADULTO MAYOR BALDOMERO LILLO	0	6.900	2.854	4.046	0	
2152401004311	CLUB ADULTO MAYOR FENIX	0	0	0	0	0	
2152401004312	CLUB ADULTO MAYOR NAZARETH	0	0	0	0	0	
2152401004313	CTRO. DE PADRES Y APOD. DEL ESTAB. EDUC.	0	0	0	0	0	
2152401004314	ASOC. DE PADRES DE FAMILIA COLEGIO APOQU	0	0	0	0	0	
2152401004315	CENTRO DE PADRES Y APOD INST PDTE ERRAZU	0	4.600	4.600	0	0	
2152401004316	FUNDACION YOGA Y MEDITACION PARA LA EDUC	0	0	0	0	0	

CLAS.PRESUPUEST. C O D I G O	D E N O M I N A C I O N	PPTO. INICIAL	PPTO. VIGENTE	OBLIGAC. DEVENGADA	SALDO PRESUP.	DEUDA EXIGIBLE	OBSERV
2152401004317	CTRO. DE SEGURIDAD VECINAL VILLA SAN LUI	0	80.582	73.867	6.715	0	
2152401004318	PARROQUIA NUESTRA SE\ORA DE LOS ANGELES	0	0	0	0	0	
2152401004319	FUNDACION SANTA ROSA DE LIMA	0	0	0	0	0	
2152401004320	CTO. CULT. Y ART. DANZA VIVA	0	1.500	1.500	0	0	
2152401004321	CENTRO JUVENIL EPULLAY	0	0	0	0	0	
2152401004322	JTA. DE VECINOS CERRO APOQUINDO C-24	0	0	0	0	0	
2152401004323	MINISTERIO APOSTOLICO RENUEVO DE JESUS T	0	0	0	0	0	
2152401004324	CENTRO DE PADRES Y APODERADOS SANTA TERE	0	0	0	0	0	
2152401004325	FUNDACION ALCAZAR	0	0	0	0	0	
2152401004326	CTRO. CULTURAL Y ARTISTICO NUEVO RENACER	0	0	0	0	0	
2152401004327	LOS MAGNIFICOS	0	0	0	0	0	
2152401004328	CENTRO DE PADRES COLEGIO ALAMIRO	0	0	0	0	0	
2152401004329	CETRO. SEGUR. VECINAL LUIS MATTE MIRASOL	0	10.359	10.359	0	0	
2152401004330	CENTRO JUVENIL DISTRITO APOQUINDO	0	0	0	0	0	
2152401004331	CTO. DE CULTURA ARTISTICO Y SOCIAL LAS C	0	0	0	0	0	
2152401004332	CTO. DE PADRES Y APODERADOS COLEGIO RAFE	0	0	0	0	0	
2152401004333	PARROQUIA SAN VICENTE FERRER	0	0	0	0	0	
2152401004334	JTA. DE VECINOS SAN CARLOS DE APOQUINDO	0	0	0	0	0	
2152401004335	CENTRO DE SEGURIDAD VECINAL VILLA VITAL	0	101.651	93.180	8.471	0	
2152401004336	JUNTA DE VECINOS PARQUE ARAUCANO	0	0	0	0	0	
2152401004337	FUNDACION CHILENA DE LA ADOPCION	0	7.200	7.200	0	0	
2152401004338	COMUNIDAD EDIFICIO RESIDENCIAL VILLA SAN	0	10.855	10.855	0	0	
2152401004339	COMITE DE ADMINISTRACION CENTRAL SAN LUI	0	10.855	10.855	0	0	
2152401004340	COMUNIDAD DE EDIFICIO VILLA LA ESCUELA	0	10.855	10.855	0	0	
2152401004341	COPROPIETARIOS CONDOMINIOS DE VIVIENDAS	0	9.426	9.426	0	0	

CLAS.PRESUPUEST. C O D I G O	D E N O M I N A C I O N	PPTO. INICIAL	PPTO. VIGENTE	OBLIGAC. DEVENGADA	SALDO PRESUP.	DEUDA EXIGIBLE	OBSERV
2152401004342	CONDominio DE VIVIENDAS SOCIALES VILLA V	0	10.855	10.855	0	0	
2152401004343	COMUNIDAD BOSQUE DE LA VILLA UNO	0	21.709	21.649	60	0	
2152401004344	CONDominio POBLACION BOSQUE DE LA VILLA	0	9.426	9.426	0	0	
2152401004345	CONJUNTO HABITACIONAL CONDominio PORTADA	0	10.855	10.855	0	0	
2152401004346	CONDominio LAS CONDESAS 1	0	9.426	9.426	0	0	
2152401004347	CONDominio LAS CONDESAS 2	0	9.426	9.426	0	0	
2152401004348	CONDominio LAS CONDESAS 3	0	9.426	9.426	0	0	
2152401004349	CONDominio LAS CONDESAS 4	0	9.426	9.426	0	0	
2152401004350	CONDominio LAS CONDESAS 5	0	9.426	9.426	0	0	
2152401004351	CENTRO CULTURAL Y ARTISTICO ANTILEN	0	1.100	1.100	0	0	
2152401004999	COMPROMISOS PENDIENTES	80.000	634.502	527.344	107.158	0	
2152401005	A OTRAS PERSONAS JURIDICAS PRIVADAS	1.727.440	1.327.040	953.036	374.004	22.240	
2152401005002	ASOCIACION PROFESORES FLEMING	0	0	0	0	0	
2152401005003	ASOCIACION PROFESORES RAFAEL SOTO MAYOR	0	0	0	0	0	
2152401005004	SOCIEDAD EDUCACIONAL ROSARIO S.A.	0	0	0	0	0	
2152401005005	CORPORACION DE ASISTENCIA JUDICIAL	78.440	78.440	68.935	9.505	0	
2152401005006	CUERPO DE BOMBEROS DE SANTIAGO	103.000	153.000	153.000	0	0	
2152401005007	CORPORACION EDUCACIONAL ALEXANDER FLEMIN	221.000	263.000	258.215	4.785	0	
2152401005008	CORPORACION EDUCACIONAL RAFAEL SOTOMAYOR	204.000	222.300	208.793	13.507	0	
2152401005009	CORPORACION EDUCACIONAL ROSARIO	221.000	267.000	264.094	2.906	22.240	
2152401005099	DISTRIBUIDOR	900.000	343.300	0	343.300	0	
2152401006	VOLUNTARIADO	606.738	506.738	506.643	95	0	
2152401006001	FUND. EDUC. PARA EL DES. INTEGRAL DEL ME	400.680	400.680	400.680	0	0	
2152401006002	CUERPO DE BOMBEROS DE SANTIAGO	0	0	0	0	0	
2152401006003	ASOCIACION DE DIABETICOS DE CHILE	0	1.000	996	4	0	

CLAS.PRESUPUEST. C O D I G O	D E N O M I N A C I O N	PPTO. INICIAL	PPTO. VIGENTE	OBLIGAC. DEVENGADA	SALDO PRESUP.	DEUDA EXIGIBLE	OBSERV
2152401006004	ASOCIACION DE DIALIZADOS Y TRASPLANTADOS	0	0	0	0	0	
2152401006005	COMPA\IA DE LAS HIJAS DE LA CARIDAD DE S	0	0	0	0	0	
2152401006006	CONSEJO NACIONAL DE PROTECCION A LA ANCI	0	17.358	17.358	0	0	
2152401006007	CORPORACION DE AYUDA AL NI\O QUEMADO	0	35.500	35.500	0	0	
2152401006008	CORPORACION DE OSTOMIZADOS DE CHILE	0	0	0	0	0	
2152401006009	CORP. DE PADRES QUE HAN PERDIDO HIJOS RE	0	3.600	3.600	0	0	
2152401006011	CORP. PARA EL DESARROLLO INTEGRAL DEL JO	0	0	0	0	0	
2152401006012	CORP VOLUNTARIAS ONCOLOGIA INF Y OBRAS S	0	0	0	0	0	
2152401006013	VOLUNTARIAS DAMAS DE ROSADO	0	3.000	2.909	91	0	
2152401006014	FUNDACION ARTURO LOPEZ PEREZ	0	0	0	0	0	
2152401006015	FUNDACION DR. ALFREDO GANTZ MANN	0	12.900	12.900	0	0	
2152401006016	FUNDACION LAS ROSAS AYUDA FRATERNA	0	0	0	0	0	
2152401006017	FUNDACION NUESTROS HIJOS	0	0	0	0	0	
2152401006018	JUNJI	0	0	0	0	0	
2152401006019	O.N.G. CASA DE ACOGIDA LA ESPERANZA	0	0	0	0	0	
2152401006020	ROPERO DEL HOSPITALIZADO - DAMAS DE AMAR	0	2.600	2.600	0	0	
2152401006022	FUNDACION LA SIGUIENTE GENERACION	0	0	0	0	0	
2152401006023	AGRUPACION EL JAZMIN	0	0	0	0	0	
2152401006024	ASOCIACION NACIONAL DEL DISCAPACITADO ME	0	0	0	0	0	
2152401006025	FUNDACION DE ASISTENCIA MEDICA ESPECIALI	0	0	0	0	0	
2152401006026	FUND. DE TRANSPLANTE Y ONCOLOGIA INTEGRA	0	0	0	0	0	
2152401006027	ORG. NO GUBERNAMENTAL DE DESARROLLO ARIA	0	2.100	2.100	0	0	
2152401006028	ONG TERAPEUTAS POR LA VIDA	0	0	0	0	0	
2152401006029	FUNDACION TODO ES POSIBLE	0	0	0	0	0	
2152401006030	ONG de Desarrollo ANSPAC	0	0	0	0	0	

CLAS.PRESUPUEST. C O D I G O	D E N O M I N A C I O N	PPTO. INICIAL	PPTO. VIGENTE	OBLIGAC. DEVENGADA	SALDO PRESUP.	DEUDA EXIGIBLE	OBSERV
2152401006031	FUNDACION VIVIR MAS FELIZ	0	0	0	0	0	
2152401006032	FUNDACION GIVE IT BACK - GIB (FUNDACION	0	0	0	0	0	
2152401006033	FUNDACION COANIQUEN	0	28.000	28.000	0	0	
2152401006034	FUNDACION LACARACOLA A SER FELIZ	0	0	0	0	0	
2152401006035	FUNDACION ENRED	0	0	0	0	0	
2152401006099	DISTRIBUIDOR	206.058	0	0	0	0	
2152401007	ASISTENCIA SOCIAL A PERSONAS NATURALES	12.774.008	12.244.008	10.628.197	1.615.811	0	
2152401008	PREMIOS Y OTROS	138.273	138.273	93.528	44.745	2.083	
2152401999	OTRAS TRANSFERENCIAS AL SECTOR PRIVADO	8.937.026	8.772.026	8.423.694	348.332	0	
2152401999001	SUBVENCIONES SOCIALES	631.560	551.560	492.352	59.208	0	
2152401999002	SUBVENCIONES DEPORTIVAS	107.066	107.066	72.400	34.666	0	
2152401999003	OTRAS	8.198.400	8.113.400	7.858.942	254.458	0	
2152403	A OTRAS ENTIDADES PUBLICAS	146.947.200	150.320.700	148.409.739	1.910.961	713	
2152403002	A LOS SERVICIOS DE SALUD	18.000	18.000	4.587	13.413	0	
2152403002001	MULTA LEY DE ALCOHOLES	18.000	18.000	4.587	13.413	0	
2152403080	A LAS ASOCIACIONES	662.800	662.800	659.289	3.511	0	
2152403080001	A LA ASOCIACION CHILENA DE MUNICIPALIDAD	10.900	11.107	11.107	0	0	
2152403080002	A OTRAS ASOCIACIONES	651.900	651.693	648.182	3.511	0	
2152403090	AL FONDO COMUN MUNICIPAL - PERMISOS DE C	14.875.000	15.437.500	15.245.183	192.317	0	
2152403090001	APORTES A\O VIGENTE	14.632.500	15.135.000	15.000.159	134.841	0	
2152403090002	APORTES OTROS A\OS	187.500	180.192	127.437	52.756	0	
2152403090003	INTERESES Y REAJUSTES PAGADOS	55.000	122.308	117.587	4.721	0	
2152403091	AL FONDO COMUN MUNICIPAL - PATENTES MUNI	123.682.000	127.120.500	125.943.763	1.176.737	0	
2152403091001	APORTES A\O VIGENTE	117.520.000	124.341.041	123.541.430	799.611	0	
2152403091002	APORTES OTROS A\OS	5.815.000	2.032.426	1.690.104	342.322	0	

CLAS.PRESUPUEST. C O D I G O	D E N O M I N A C I O N	PPTO. INICIAL	PPTO. VIGENTE	OBLIGAC. DEVENGADA	SALDO PRESUP.	DEUDA EXIGIBLE	OBSERV
2152403091003	INTERESES Y REAJUSTES PAGADOS	347.000	747.034	712.229	34.804	0	
2152403092	AL FONDO COMUN MUNICIPAL - MULTAS	867.000	867.000	555.038	311.962	0	
2152403092001	ART. 14 N 6 LEY 18695 EQUIPO DE REGIST	709.000	460.000	157.996	302.004	0	
2152403092002	MULTAS ART. 14 NO. 6 INC. 2, LEY 18.695	158.000	407.000	397.041	9.959	0	
2152403099	A OTRAS ENTIDADES PUBLICAS	6.222.400	5.464.900	5.438.004	26.896	0	
2152403099001	JUNTA DE ALCALDES	3.997.000	3.025.500	2.999.777	25.723	0	
2152403099002	POLICIA DE INVESTIGACIONES DE CHILE BIC	0	18.000	18.000	0	0	
2152403099003	POLICIA DE INVESTIGACIONES DE CHILE BIR	0	28.000	28.000	0	0	
2152403099005	CONVENIO SII	41.400	41.400	40.842	558	0	
2152403099007	BRIGADA DE HOMICIDIOS METROPOLITANA	0	4.000	4.000	0	0	
2152403099010	APORTE ADICIONAL LEY 20.033	2.134.000	2.348.000	2.347.385	615	0	
2152403099011	POLICIA DE INVESTIGACIONES DE CHILE	0	0	0	0	0	
2152403099099	DISTRIBUIDOR	50.000	0	0	0	0	
2152403100	A OTRAS MUNICIPALIDADES	620.000	750.000	563.876	186.124	713	
2152403100001	80% REGISTRO CIVIL OTRAS C	480.000	483.045	379.643	103.402	0	
2152403100002	80% RMTNP OTROS MUNICIPIOS	0	0	0	0	0	
2152403100003	30% MULTAS TAG OTRAS COMUNAS	0	95	95	0	0	
2152403100004	CONVENIO CON OTROS MUNICIPIOS	100.000	100.000	17.301	82.699	713	
2152403100005	50% MULTAS TAG OTRAS COMUNAS	40.000	166.860	166.837	23	0	
21525	INTEGROS AL FISCO	0	0	0	0	0	
2152501	IMPUESTOS	0	0	0	0	0	
21526	OTROS GASTOS CORRIENTES	6.908.800	9.406.156	9.161.282	244.874	454	
2152601	DEVOLUCIONES	2.848.800	2.640.807	2.513.448	127.359	454	
2152601001	DE PATENTES MUNICIPALES	1.850.000	1.634.196	1.634.196	0	0	
2152601002	DE PERMISO DE CIRCULACION	10.000	10.833	10.760	73	0	

CLAS.PRESUPUEST. C O D I G O	D E N O M I N A C I O N	PPTO. INICIAL	PPTO. VIGENTE	OBLIGAC. DEVENGADA	SALDO PRESUP.	DEUDA EXIGIBLE	OBSERV
2152601003	OTRAS	988.800	995.779	868.493	127.286	454	
2152601003001	OTRAS	170.000	414.606	304.362	110.244	454	
2152601003002	DEVOLUCION DERECHOS DE ASEO	818.800	581.173	564.130	17.042	0	
2152602	COMPENSACIONES POR DA\OS A TERCEROS Y/O	3.970.000	6.675.349	6.593.501	81.848	0	
2152604	APLICACION FONDOS DE TERCEROS	90.000	90.000	54.332	35.668	0	
2152604001	ARANCEL AL REGISTRO DE MULTAS DE TR NSIT	90.000	90.000	54.332	35.668	0	
2152604001001	ARANCEL MULTAS AL RMTNP	0	0	0	0	0	
2152604001002	ARANCEL MULTAS TAG AL RMTNP	0	0	0	0	0	
2152604001003	ARNCEL MULTA REGISTRO CIVIL LEY 18287 DE	90.000	90.000	54.332	35.668	0	
21529	ADQUISICION DE ACTIVOS NO FINANCIEROS	1.735.594	1.371.594	844.246	527.348	22.377	
2152902	EDIFICIOS	24.800	15.300	0	15.300	0	
2152902001	EDIFICIOS (ACTIVO FIJO)	15.300	5.800	0	5.800	0	
2152902002	EDIFICIOS POR LEASING	0	0	0	0	0	
2152902003	OTROS	9.500	9.500	0	9.500	0	
2152903	VEHICULOS	120.000	20.000	5.367	14.633	0	
2152904	MOBILIARIO Y OTROS	184.543	164.543	112.777	51.766	3.836	
2152904001	MOBILIARIO Y OTROS GASTOS PATRIMONIALES	172.329	101.523	70.158	31.365	2.059	
2152904002	MOBILIARIO Y OTROS BIENES DE USO	9.214	63.020	42.618	20.401	1.777	
2152904003	OBRAS DE ARTE	3.000	0	0	0	0	
2152905	MAQUINAS Y EQUIPOS	396.451	302.451	143.631	158.820	4.213	
2152905001	MAQUINAS Y EQUIPOS DE OFICINAS	99.182	170.325	100.666	69.659	3.340	
2152905001001	MAQUINAS Y EQUIPOS DE OFICINAS GASTOS PA	9.432	23.818	18.720	5.098	0	
2152905001002	MAQUINAS Y EQUIPOS DE OFICINAS BIENES DE	89.750	146.507	81.945	64.561	3.340	
2152905002	MAQUINARIAS Y EQUIPOS PARA LA PRODUCCION	62.463	18.325	1.327	16.999	0	
2152905002001	MAQUINARIAS Y EQUIPOS PARA LA PRODUCCION	35.000	11.827	1.327	10.500	0	

CLAS.PRESUPUEST. C O D I G O	D E N O M I N A C I O N	PPTO. INICIAL	PPTO. VIGENTE	OBLIGAC. DEVENGADA	SALDO PRESUP.	DEUDA EXIGIBLE	OBSERV
2152905002002	MAQUINARIAS Y EQUIPOS PARA LA PRODUCCION	27.463	6.499	0	6.499	0	
2152905999	OTRAS	234.806	113.801	41.638	72.162	873	
2152905999001	OTRAS GASTOS PATRIMONIALES	20.000	7.831	4.329	3.502	0	
2152905999002	OTRAS BIENES DE USO	214.806	105.969	37.309	68.661	873	
2152906	EQUIPOS INFORMATICOS	572.800	372.800	183.217	189.583	5.960	
2152906001	EQUIPOS COMPUTACIONALES Y PERIFERICOS	552.800	336.726	170.101	166.625	5.960	
2152906001001	EQUIPOS COMPUTACIONALES GASTOS PATRIMONI	2.000	16.211	14.688	1.522	0	
2152906001002	ADQUISICION DE EQUIPOS COMPUTACIONALES B	550.800	320.515	155.413	165.103	5.960	
2152906002	EQUIPOS DE COMUNICACIONES PARA REDES INF	20.000	36.074	13.116	22.958	0	
2152906002001	ADQUISICION DE EQUIPOS DE COMUNICACIONES	0	578	578	0	0	
2152906002002	ADQUISICION DE EQUIPOS DE COMUNICACIONES	20.000	35.496	12.538	22.958	0	
2152907	PROGRAMAS INFORMATICOS	437.000	437.000	342.418	94.582	0	
2152907001	PROGRAMAS COMPUTACIONALES	437.000	417.200	322.618	94.582	0	
2152907001001	PROGRAMAS COMPUTACIONALES GASTOS PATRIMO	437.000	417.200	322.618	94.582	0	
2152907002	SISTEMAS DE INFORMACION	0	19.800	19.800	0	0	
2152907002001	SISTEMAS DE INFORMACION GASTOS PATRIMONI	0	19.800	19.800	0	0	
2152999	OTROS ACTIVOS NO FINANCIEROS	0	59.500	56.836	2.664	8.368	
2152999001	ANIMALES	0	0	0	0	0	
2152999999	OTROS	0	59.500	56.836	2.664	8.368	
21530	ADQUISICION DE ACTIVOS FINANCIEROS	30.000	142.000	120.455	21.545	0	
2153001	COMPRA DE TITULOS Y VALORES	0	0	0	0	0	
2153001001	DEPOSITOS A PLAZOS	0	0	0	0	0	
2153001999	OTROS	0	0	0	0	0	
2153099	OTROS ACTIVOS FINANCIEROS	30.000	142.000	120.455	21.545	0	
2153099001	APORTES FINANCIEROS REEMBOLSABLES	30.000	142.000	120.455	21.545	0	

CLAS.PRESUPUEST. C O D I G O	D E N O M I N A C I O N	PPTO. INICIAL	PPTO. VIGENTE	OBLIGAC. DEVENGADA	SALDO PRESUP.	DEUDA EXIGIBLE	OBSERV
2153099001001	DE ELECTRICIDAD	0	0	0	0	0	
2153099001002	DE AGUA	30.000	142.000	120.455	21.545	0	
21531	INICIATIVAS DE INVERSION	49.427.262	45.016.543	22.322.182	22.694.361	1.364.472	
2153101	ESTUDIOS BASICOS	200.000	110.520	61.246	49.274	2.235	
2153101002	CONSULTORIAS	200.000	110.520	61.246	49.274	2.235	
2153101002001	(101/2022) ESTUDIOS DE TRANSITO	0	20.000	19.431	569	2.235	
2153101002002	(102/2022) NUEVOS ESTUDIOS	0	80.520	31.948	48.572	0	
2153101002099	DISTRIBUIDOR	190.000	0	0	0	0	
2153101002999	COMPROMISOS PENDIENTES	10.000	10.000	9.867	133	0	
2153102	PROYECTOS	49.227.262	44.906.023	22.260.936	22.645.087	1.362.237	
2153102001	GASTOS ADMINISTRATIVOS	76.000	76.000	4.851	71.149	0	
2153102001001	(101/2019) ALUMBRADO PUBLICO	0	0	0	0	0	
2153102001002	(201/2018) AREAS VERDES Y ORNATO	0	0	0	0	0	
2153102001004	(401/2022) SEMAFOROS, SE\ALIZACION Y SEG	0	1.000	548	452	0	
2153102001005	(501/2017) CALZADAS Y ACERAS	0	0	0	0	0	
2153102001006	INFRAESTRUCTURA COMUNAL	0	65.000	4.303	60.697	0	
2153102001008	(801/2018) SEDES Y CENTROS COMUNITARIOS	0	0	0	0	0	
2153102001009	(901/2021) INMUEBLES MUNICIPALES	0	0	0	0	0	
2153102001099	DISTRIBUIDOR	66.000	0	0	0	0	
2153102001999	COMPROMISOS PENDIENTES	10.000	10.000	0	10.000	0	
2153102002	CONSULTORIAS	2.773.500	1.923.500	655.090	1.268.410	228.197	
2153102002001	(101/2019) ALUMBRADO PUBLICO	0	0	0	0	0	
2153102002002	(201/2022) AREAS VERDES Y ORNATO	0	40.000	0	40.000	0	
2153102002004	(401/2022) SEMAFOROS, SE\ALIZACION Y SEG	0	10.000	3.369	6.631	126	
2153102002005	(501/2019) CALZADAS Y ACERAS	0	0	0	0	0	

CLAS.PRESUPUEST. C O D I G O	D E N O M I N A C I O N	PPTO. INICIAL	PPTO. VIGENTE	OBLIGAC. DEVENGADA	SALDO PRESUP.	DEUDA EXIGIBLE	OBSERV
2153102002006	INFRAESTRUCTURA COMUNAL	0	1.403.000	329.382	1.073.618	116.258	
2153102002008	(801/2019) SEDES Y CENTROS COMUNITARIOS	0	0	0	0	0	
2153102002009	(901/2020) INMUEBLES MUNICIPALES	0	0	0	0	0	
2153102002010	(1001/2022) VIVIENDAS SOCIALES	0	300.500	263.864	36.636	111.813	
2153102002099	DISTRIBUIDOR	2.603.500	0	0	0	0	
2153102002999	COMPROMISOS PENDIENTES	170.000	170.000	58.475	111.525	0	
2153102003	TERRENOS	0	11.031.500	10.845.982	185.518	0	
2153102003006	INFRAESTRUCTURA COMUNAL	0	11.031.500	10.845.982	185.518	0	
2153102004	OBRAS CIVILES	41.654.786	26.327.047	9.033.992	17.293.055	621.163	
2153102004001	ALUMBRADO	1.950.000	1.050.000	462.401	587.599	0	
2153102004002	PARQUES Y JARDINES	823.000	773.000	483.706	289.294	0	
2153102004003	AGUAS	210.000	210.000	105.780	104.220	17.714	
2153102004004	TRANSITO	334.000	304.000	202.514	101.486	16.519	
2153102004005	PAVIMENTACION	750.000	750.000	728.900	21.100	0	
2153102004006	INFRAESTRUCTURA COMUNAL	27.008.786	17.161.047	4.710.237	12.450.810	584.840	
2153102004007	DEPORTES Y RECREACION	292.000	292.000	79.809	212.191	2.089	
2153102004008	EQUIPAMIENTO SOCIAL	225.000	225.000	0	225.000	0	
2153102004009	EQUIPAMIENTO ADMINISTRATIVO	110.000	110.000	45.577	64.423	0	
2153102004010	VIVIENDAS SOCIALES	7.112.000	2.612.000	699.349	1.912.651	0	
2153102004011	COMPROMISOS PENDIENTES	2.840.000	2.840.000	1.515.718	1.324.282	0	
2153102005	EQUIPAMIENTO	2.676.249	3.051.249	410.007	2.641.242	38.391	
2153102005001	(101/2021) ALUMBRADO PUBLICO	0	0	0	0	0	
2153102005002	(201/2022) AREAS VERDES Y ORNATO	0	773.249	170.654	602.595	24.800	
2153102005003	(301/2019) SOLUCIONES DE AGUAS LLUVIAS	0	0	0	0	0	
2153102005004	(401/2022) SEMAFOROS, SE\ALIZACION Y SEG	0	131.000	84.388	46.612	13.591	

CLAS.PRESUPUEST. C O D I G O	D E N O M I N A C I O N	PPTO. INICIAL	PPTO. VIGENTE	OBLIGAC. DEVENGADA	SALDO PRESUP.	DEUDA EXIGIBLE	OBSERV
2153102005006	INFRAESTRUCTURA COMUNAL	0	2.070.000	140.347	1.929.653	0	
2153102005008	(801/2022) SEDES Y CENTROS COMUNITARIOS	0	7.000	0	7.000	0	
2153102005009	(901/2021) INMUEBLES MUNICIPALES	0	0	0	0	0	
2153102005011	COMPROMISOS PENDIENTES	70.000	70.000	14.619	55.381	0	
2153102005099	DISTRIBUIDOR	2.606.249	0	0	0	0	
2153102006	EQUIPOS	2.006.727	2.456.727	1.311.014	1.145.713	474.486	
2153102006001	(101/2018) ALUMBRADO PUBLICO	0	0	0	0	0	
2153102006004	(401/2022) SEMAFOROS, SE\ALIZACION Y SEG	0	84.000	71.036	12.964	685	
2153102006006	INFRAESTRUCTURA COMUNAL	0	2.322.727	1.239.978	1.082.749	473.801	
2153102006008	(801/2021) SEDES Y CENTROS COMUNITARIOS	0	0	0	0	0	
2153102006009	(901/2021) INMUEBLES MUNICIPALES	0	0	0	0	0	
2153102006011	COMPROMISOS PENDIENTES	50.000	50.000	0	50.000	0	
2153102006099	DISTRIBUIDOR	1.956.727	0	0	0	0	
2153102999	OTROS GASTOS	40.000	40.000	0	40.000	0	
2153102999006	INFRAESTRUCTURA COMUNAL	0	40.000	0	40.000	0	
2153102999099	DISTRIBUIDOR	40.000	0	0	0	0	
21532	PRESTAMOS	0	763.000	762.985	15	0	
2153206	POR ANTICIPOS A CONTRATISTAS	0	763.000	762.985	15	0	
2153206001	DE ESTUDIOS BASICOS	0	0	0	0	0	
2153206002	DE PROYECTOS	0	763.000	762.985	15	0	
21533	TRANSFERENCIAS DE CAPITAL	6.936.000	7.303.500	7.288.262	15.238	0	
2153301	AL SECTOR PRIVADO	2.290.000	2.290.000	2.290.000	0	0	
2153301001	CORPORACION DE EDUCACION Y SALUD	2.240.000	2.240.000	2.240.000	0	0	
2153301002	CORPORACIONES EDUCACIONALES	50.000	50.000	50.000	0	0	
2153301003	CORPORACION CULTURAL DE LAS CONDES	0	0	0	0	0	

CLAS.PRESUPUEST. C O D I G O	D E N O M I N A C I O N	PPTO. INICIAL	PPTO. VIGENTE	OBLIGAC. DEVENGADA	SALDO PRESUP.	DEUDA EXIGIBLE	OBSERV
2153303	A OTRAS ENTIDADES PUBLICAS	4.646.000	5.013.500	4.998.262	15.238	0	
2153303099	A OTRAS ENTIDADES PUBLICAS	4.646.000	5.013.500	4.998.262	15.238	0	
2153303099001	CONVENIO EXTENSION METRO A LOS DOMINICOS	4.646.000	5.013.500	4.998.262	15.238	0	
21534	SERVICIO DE LA DEUDA	100.000	1.930.176	1.930.023	153	0	
2153407	DEUDA FLOTANTE	100.000	1.930.176	1.930.023	153	0	
2153407001	GASTOS EN PERSONAL	100.000	0	0	0	0	
2153407002	BIENES Y SERVICIOS DE CONSUMO	0	1.663.973	1.663.820	153	0	
2153407004	TRANSFERENCIAS CORRIENTES	0	32.908	32.908	0	0	
2153407006	OTROS GASTOS CORRIENTES	0	0	0	0	0	
2153407007	ADQUISICION DE ACTIVOS NO FINANCIEROS	0	5.776	5.776	0	0	
2153407009	INICIATIVAS DE INVERSION	0	227.519	227.519	0	0	
2153407010	PRESTAMOS	0	0	0	0	0	
T O T A L E S D E C O N T R O L ==>		391121.000	401681.213	366002.866	35678.347	2072.182	

ANEXO 1.2
INGRESOS
EDUCACION 2022

INGRESOS MUNICIPALES – BEP 2022
Clasificador Presupuestario EDUCACION

Código Cuenta Clasificador	Nombre Cuenta	Presupuesto Inicial (Miles de Pesos)	Presupuesto Vigente (Miles de Pesos)	Ingresos Percibidos (Miles de Pesos)	Ingresos Por Percibir (Miles de Pesos)
EEE.03.00.000.000.000	TRIBUTOS SOBRE EL USO DE BS. Y LA REALIZACION DE ACTIVIDADES	0	0	0	0
EEE.03.01.000.000.000	PATENTES Y TASAS POR DERECHOS	0	0	0	0
EEE.03.01.001.000.000	Patentes Municipales	0	0	0	0
EEE.03.01.001.001.000	De Beneficio Municipal	0	0	0	
EEE.03.01.001.002.000	De Beneficio Fondo Común Municipal	0	0	0	
EEE.03.01.002.000.000	Derechos de Aseo	0	0	0	0
EEE.03.01.002.001.000	En Impuesto Territorial	0	0	0	
EEE.03.01.002.002.000	En Patentes Municipales	0	0	0	
EEE.03.01.002.003.000	Cobro Directo	0	0	0	
EEE.03.01.003.000.000	Otros Derechos	0	0	0	0
EEE.03.01.003.001.000	Urbanización y Construcción	0	0	0	
EEE.03.01.003.002.000	Permisos Provisorios	0	0	0	
EEE.03.01.003.003.000	Propaganda	0	0	0	
EEE.03.01.003.004.000	Transferencia de Vehículos	0	0	0	
EEE.03.01.003.999.000	Otros	0	0	0	
EEE.03.01.004.000.000	Derechos de Explotación	0	0	0	0
EEE.03.01.004.001.000	Concesiones	0	0	0	
EEE.03.01.999.000.000	Otras	0	0	0	

INGRESOS MUNICIPALES – BEP 2022
Clasificador Presupuestario EDUCACION

EEE.03.02.000.000.000	PERMISOS Y LICENCIAS	0	0	0	0
EEE.03.02.001.000.000	Permisos de Circulación	0	0	0	0
EEE.03.02.001.001.000	De Beneficio Municipal	0	0	0	
EEE.03.02.001.002.000	De Beneficio Fondo Común Municipal	0	0	0	
EEE.03.02.002.000.000	Licencias de Conducir y similares	0	0	0	
EEE.03.02.999.000.000	Otros	0	0	0	
EEE.03.03.000.000.000	PARTICIPACION EN IMPUESTO TERRITORIAL (ART. 37 DL 3063)	0	0	0	
EEE.03.99.000.000.000	OTROS TRIBUTOS	0	0	0	
EEE.05.00.000.000.000	TRANSFERENCIAS CORRIENTES	28.547.000	30.391.645	30.391.645	0
EEE.05.01.000.000.000	DEL SECTOR PRIVADO	0	0	0	
EEE.05.03.000.000.000	DE OTRAS ENTIDADES PUBLICAS	28.547.000	30.391.645	30.391.645	0
EEE.05.03.002.000.000	De la Subsecretaría de Desarrollo Regional y Administrativo	0	0	0	0
EEE.05.03.002.001.000	Fortalecimiento de la Gestión Municipal	0	0	0	
EEE.05.03.002.002.000	Compensación por Viviendas Sociales	0	0	0	
EEE.05.03.002.999.000	Otras Transferencias Corrientes de la SUBDERE	0	0	0	
EEE.05.03.003.000.000	De la Subsecretaría de Educación	13.510.000	14.616.171	14.616.171	0
EEE.05.03.003.001.000	Subvención de Escolaridad	10.116.491	11.038.288	11.038.288	0
EEE.05.03.003.001.001	Subvención Fiscal Mensual	8.887.822	9.742.865	9.742.865	
EEE.05.03.003.001.002	Subvención para Educación Especial	1.228.668	1.295.423	1.295.423	
EEE.05.03.003.002.000	Otros Aportes	3.393.509	3.577.883	3.577.883	0
EEE.05.03.003.002.001	Subvención Escolar Preferencial, Ley N° 20.248	1.817.010	1.915.731	1.915.731	
EEE.05.03.003.002.002	Fondo de Apoyo a la Educación Pública	1.476.116	1.556.315	1.556.315	
EEE.05.03.003.002.999	Otros	100.383	105.837	105.837	

INGRESOS MUNICIPALES – BEP 2022
Clasificador Presupuestario EDUCACION

EEE.05.03.003.003.000	Anticipos de la Subvención de Escolaridad	0	0	0	
EEE.05.03.004.000.000	De la Junta Nacional de Jardines Infantiles	0	0	0	0
EEE.05.03.004.001.000	Convenios Educación Prebásica	0	0	0	
EEE.05.03.005.000.000	Del Servicio Nacional de Menores	0	0	0	0
EEE.05.03.005.001.000	Subvención Menores en Situación Irregular	0	0	0	
EEE.05.03.006.000.000	Del Servicio de Salud	0	0	0	0
EEE.05.03.006.001.000	Atención Primaria Ley N° 19.378 Art. 49	0	0	0	
EEE.05.03.006.002.000	Aportes Afectados	0	0	0	
EEE.05.03.006.003.000	Anticipos del Aporte Estatal	0	0	0	
EEE.05.03.007.000.000	Del Tesoro Público	0	0	0	0
EEE.05.03.007.001.000	Patentes Acuícolas Ley N° 20.033 Art. 8°	0	0	0	
EEE.05.03.007.002.000	Aporte Fiscal Ley N° 20.198 Art. 7°	0	0	0	
EEE.05.03.007.003.000	Aporte Extraordinario Ley N 20.362	0	0	0	
EEE.05.03.007.004.000	Bonificación Adicional Ley de Incentivo al Retiro	0	0	0	
EEE.05.03.007.999.000	Otras Transferencias del Tesoro Público	0	0	0	
EEE.05.03.008.000.000	De Gobierno Regional	0	0	0	0
EEE.05.03.008.001.000	2% Subvención para actividades de carácter cultural	0	0	0	
EEE.05.03.008.002.000	2% Subvención para actividades de carácter deportivo	0	0	0	
EEE.05.03.099.000.000	De Otras Entidades Públicas	0	0	0	
EEE.05.03.100.000.000	De Otras Municipalidades	0	0	0	
EEE.05.03.101.000.000	De la Municipalidad a Servicios Incorporados a su Gestión	15.037.000	15.775.474	15.775.474	
EEE.05.04.000.000.000	DE EMPRESAS PUBLICAS NO FINANC.	0	0	0	

INGRESOS MUNICIPALES – BEP 2022
Clasificador Presupuestario EDUCACION

EEE.05.05.000.000.000	DE EMPRESAS PUBLICAS FINANCIERAS	0	0	0	
EEE.05.06.000.000.000	DE GOBIERNOS EXTRANJEROS	0	0	0	
EEE.05.07.000.000.000	DE ORGANISMOS INTERNACIONALES	0	0	0	
EEE.06.00.000.000.000	RENTAS DE LA PROPIEDAD	0	0	0	0
EEE.06.01.000.000.000	ARRIENDO DE ACTIVOS NO FINANCIEROS	0	0	0	
EEE.06.02.000.000.000	DIVIDENDOS	0	0	0	
EEE.06.03.000.000.000	INTERESES	0	0	0	
EEE.06.04.000.000.000	PARTICIPACION DE UTILIDADES	0	0	0	
EEE.06.99.000.000.000	OTRAS RENTAS DE LA PROPIEDAD	0	0	0	
EEE.07.00.000.000.000	INGRESOS DE OPERACIÓN	10.000	33.654	33.654	0
EEE.07.01.000.000.000	VENTA DE BIENES	0			
EEE.07.02.000.000.000	VENTA DE SERVICIOS	10.000	33.654	33.654	
EEE.08.00.000.000.000	OTROS INGRESOS CORRIENTES	0	605.077	605.077	0
EEE.08.01.000.000.000	RECUPERACIONES Y REEMBOLSOS POR LICENCIAS MEDICAS	0	0	0	0
EEE.08.01.001.000.000	Reembolso Art. 4º Ley N º 19.345 y Ley Nº 19.117 Artículo Único	0	0	0	0
EEE.08.01.002.000.000	Recuperaciones Art. 12 Ley Nº 18.196 y Ley Nº 19.117 Artículo Único	0	0	0	0
EEE.08.02.000.000.000	MULTAS Y SANCIONES PECUNIARIAS	0	0	0	0
EEE.08.02.001.000.000	Multas - De Beneficio Municipal	0	0	0	0
EEE.08.02.001.001.000	Multas Ley de Tránsito	0	0	0	0
EEE.08.02.001.002.000	Multas Art. 14, Nº 6, Inc. 2º, Ley Nº 18.695 - Multas TAG	0	0	0	0
EEE.08.02.001.003.000	Mutas Art. 42, Decreto Nº 900, de 1996, Ministerio de Obras Públicas	0	0	0	0

INGRESOS MUNICIPALES – BEP 2022
Clasificador Presupuestario EDUCACION

EEE.08.02.001.999.000	Otras Multas Beneficio Municipal	0	0	0	0
EEE.08.02.002.000.000	Multas - De Beneficio Fondo Común Municipal	0	0	0	0
EEE.08.02.002.001.000	Multas Art. 14, N° 6, Inc. 1°, Ley N° 18.695 - Equipos de Registro	0	0	0	0
EEE.08.02.002.002.000	Multas Art. 14, N° 6, Inc. 2°, Ley N° 18.695 - Multas TAG	0	0	0	0
EEE.08.02.002.003.000	Multas Art. 42, Decreto N° 900, de 1996, Ministerio de Obras Públicas	0	0	0	0
EEE.08.02.002.999.000	Otras Multas de Beneficio Fondo Común Municipal	0	0	0	0
EEE.08.02.003.000.000	Multas Ley de Alcoholes - De Beneficio Municipal	0	0	0	0
EEE.08.02.004.000.000	Multas Ley de Alcoholes - De Beneficio Servicios de Salud	0	0	0	0
EEE.08.02.005.000.000	Reg. de Multas de Tráns. no Pagadas - De Beneficio Municipal	0	0	0	0
EEE.08.02.006.000.000	Reg. de Multas de Tráns. no Pagadas - De Beneficio Otras Municipalidades	0	0	0	0
EEE.08.02.007.000.000	Multas Juzgado de Policía Local - De Beneficio Otras Municipalidades	0	0	0	0
EEE.08.02.008.000.000	Intereses	0	0	0	0
EEE.08.03.000.000.000	PARTIC. DEL FONDO COMUN MUNICIPAL - Art. 38 D.L. N° 3.063, de 1979	0	0	0	0
EEE.08.03.001.000.000	Participación Anual	0	0	0	0
EEE.08.03.002.000.000	Compensaciones Fondo Común Municipal	0	0	0	0
EEE.08.03.003.000.000	Aportes Extraordinarios	0	0	0	0
EEE.08.03.003.001.000	Aportes Extraordinarios	0	0	0	0
EEE.08.03.003.002.000	Anticipos de Aportes del Fondo Común Municipal por Leyes Especiales	0	0	0	0

INGRESOS MUNICIPALES – BEP 2022
Clasificador Presupuestario EDUCACION

EEE.08.04.000.000.000	FONDOS DE TERCEROS	0	0	0	0
EEE.08.04.001.000.000	Arancel al Registro de Multas de Tránsito No Pagadas	0	0	0	0
EEE.08.04.003.000.000	Cobros Judiciales a favor de Empresas Concesionarias	0	0	0	0
EEE.08.04.999.000.000	Otros Fondos de Terceros	0	0	0	0
EEE.08.99.000.000.000	OTROS	0	605.077	605.077	0
EEE.08.99.001.000.000	Devolución y Reintegros no Provenientes de Impuestos	0	0	0	0
EEE.08.99.999.000.000	Otros	0	605.077	605.077	0
EEE.10.00.000.000.000	VENTA DE ACTIVOS NO FINANCIEROS	0	0	0	0
EEE.10.01.000.000.000	TERRENOS	0	0	0	0
EEE.10.02.000.000.000	EDIFICIOS	0	0	0	0
EEE.10.03.000.000.000	VEHICULOS	0	0	0	0
EEE.10.04.000.000.000	MOBILIARIO Y OTROS	0	0	0	0
EEE.10.05.000.000.000	MAQUINAS Y EQUIPOS	0	0	0	0
EEE.10.06.000.000.000	EQUIPOS INFORMATICOS	0	0	0	0
EEE.10.07.000.000.000	PROGRAMAS INFORMATICOS	0	0	0	0
EEE.10.99.000.000.000	OTROS ACTIVOS NO FINANCIEROS	0	0	0	0
EEE.11.00.000.000.000	VENTA DE ACTIVOS FINANCIEROS	0	0	0	0
EEE.11.01.000.000.000	VENTA O RESCATE DE TITULOS Y VALORES	0	0	0	0
EEE.11.01.001.000.000	Depósitos a Plazo	0	0	0	0
EEE.11.01.003.000.000	Cuotas de Fondos Mutuos	0	0	0	0
EEE.11.01.005.000.000	Letras Hipotecarias	0	0	0	0
EEE.11.01.999.000.000	Otros	0	0	0	0

INGRESOS MUNICIPALES – BEP 2022
Clasificador Presupuestario EDUCACION

EEE.11.02.000.000.000	VENTA DE ACCIONES Y PARTICIPACIONES DE CAPITAL	0	0	0	0
EEE.11.99.000.000.000	OTROS ACTIVOS FINANCIEROS	0	0	0	0
EEE.12.00.000.000.000	RECUPERACION DE PRESTAMOS	0	0	0	0
EEE.12.02.000.000.000	HIPOTECARIOS	0	0	0	0
EEE.12.06.000.000.000	POR ANTICIPOS A CONTRATISTAS	0	0	0	0
EEE.12.07.000.000.000	POR ANTICIPOS POR CAMBIO DE RESID.	0	0	0	0
EEE.12.09.000.000.000	POR VENTAS A PLAZO	0	0	0	0
EEE.12.10.000.000.000	INGRESOS POR PERCIBIR	0	0	0	0
EEE.13.00.000.000.000	TRANSFERENCIAS PARA GASTOS DE CAPITAL	0	0	0	0
EEE.13.01.000.000.000	DEL SECTOR PRIVADO	0	0	0	0
EEE.13.01.001.000.000	De la Comunidad - Programa Pavimentos Participativos	0	0	0	0
EEE.13.01.999.000.000	Otras	0	0	0	0
EEE.13.03.000.000.000	DE OTRAS ENTIDADES PUBLICAS	0	0	0	0
EEE.13.03.002.000.000	De la Subsecretaría de Desarrollo Regional y Administrativo	0	0	0	0
EEE.13.03.002.001.000	Programa Mejoramiento Urbano y Equipamiento Comunal (PMU)	0	0	0	0
EEE.13.03.002.002.000	Programa Mejoramiento de Barrios (PMB)	0	0	0	0
EEE.13.03.002.999.000	Otras Transferencias para Gastos de Capital de la SUBDERE	0	0	0	0
EEE.13.03.004.000.000	De la Subsecretaría de Educación	0	0	0	0
EEE.13.03.004.001.000	Infraestructura Educacional	0	0	0	0
EEE.13.03.004.002.000	Otros Aportes	0	0	0	0
EEE.13.03.005.000.000	Del Tesoro Público	0	0	0	0

INGRESOS MUNICIPALES – BEP 2022
Clasificador Presupuestario EDUCACION

EEE.13.03.005.001.000	Patentes Mineras Ley Nº 19.143	0	0	0	0
EEE.13.03.005.002.000	Casinos de Juegos Ley Nº 19.995	0	0	0	0
EEE.13.03.005.003.000	Patentes Geotérmicas Ley N 19.657	0	0	0	0
EEE.13.03.005.999.000	Otras Transferencias para Gastos de Capital del Tesoro Público	0	0	0	0
EEE.13.03.006.000.000	De la Junta Nacional de Jardines Infantiles	0	0	0	0
EEE.13.03.006.001.000	Convenio para Construcción, Adecuación y Habilitación de Espacios Deportivos	0	0	0	0
EEE.13.03.099.000.000	De Otras Entidades Públicas	0	0	0	0
EEE.13.04.000.000.000	DE EMPRESAS PÚBLICAS NO FINANCIERAS	0	0	0	0
EEE.13.04.001.000.000	De Zona Franca de Iquique S.A.	0	0	0	0
EEE.13.06.000.000.000	De Gobiernos Extranjeros	0	0	0	0
EEE.13.06.001.000.000	Donación de Gobierno de Japón	0	0	0	0
EEE.14.00.000.000.000	ENDEUDAMIENTO	0	0	0	0
EEE.14.01.000.000.000	ENDEUDAMIENTO INTERNO	0	0	0	0
EEE.14.01.002.000.000	Empréstitos	0	0	0	0
EEE.14.01.003.000.000	Créditos de Proveedores	0	0	0	0
EEE.15.00.000.000.000	SALDO INICIAL DE CAJA	0	0	0	
	Verificación TOTAL INGRESOS EDUCACION:	28.557.000	31.030.376	31.030.376	0

ANEXO 1.3
GASTOS EDUCACION 2022

GASTOS MUNICIPALES - BEP 2022
Clasificador Presupuestario EDUCACION

Código Cuenta Clasificador	Nombre Cuenta Clasificador Presupuestario	TOTAL PRESUPUESTO INICIAL	TOTAL PRESUPUESTO VIGENTE	TOTAL OBLIGACION DEVENGADA	TOTAL DEUDA EXIGIBLE
EEE.21.00.000.000.000	GASTOS EN PERSONAL	20.458.883	22.688.711	22.688.711	0
EEE.21.01.000.000.000	PERSONAL DE PLANTA	11.754.553	13.035.689	13.035.689	0
EEE.21.01.001.000.000	Sueldos y Sobresueldos	11.754.553	13.035.689	13.035.689	0
EEE.21.01.001.001.000	Sueldos Bases	9.408.945	10.434.433	10.434.433	
EEE.21.01.001.002.000	Asignación de Antigüedad	0	0	0	0
EEE.21.01.001.002.001	Asignación de Experiencia, Art.48, Ley Nº19.070	0	0	0	
EEE.21.01.001.002.002	Asignación de Antigüedad, Art.97, letra g), de la Ley Nº18.883, y Leyes Nºs. 19.180 y 19.280	0	0	0	
EEE.21.01.001.002.003	Trienios, Art.7, Inciso 3, Ley Nº15.076	0	0	0	
EEE.21.01.001.003.000	Asignación Profesional	0	0	0	0
EEE.21.01.001.003.001	Asignación Profesional, Decreto Ley Nº479 de 1974	0	0	0	
EEE.21.01.001.004.000	Asignación de Zona	0	0	0	0
EEE.21.01.001.004.001	Asignación de Zona, Art. 7 y 25, D.L. Nº3.551	0	0	0	
EEE.21.01.001.004.002	Asignación de Zona, Art. 26 de la Ley Nº19.378, y Ley Nº19.354	0	0	0	
EEE.21.01.001.004.003	Asignación de Zona, Decreto Nº450 de 1974, Ley 19.354	0	0	0	
EEE.21.01.001.004.004	Complemento de Zona	0	0	0	
EEE.21.01.001.007.000	Asignaciones del D.L. Nº 3551, de 1981	0	0	0	0
EEE.21.01.001.007.001	Asignación Municipal, Art.24 y 31 D.L. Nº3.551 de 1981	0	0	0	
EEE.21.01.001.007.002	Asignación Protección Imponibilidad, Art. 15, D.L. Nº 3.551 de 1981	0	0	0	

GASTOS MUNICIPALES - BEP 2022
Clasificador Presupuestario EDUCACION

EEE.21.01.001.007.003	Bonificación Art. 39, D.L. Nº3.551 de 1981	0	0	0	
EEE.21.01.001.008.000	Asignación de Nivelación	0	0	0	0
EEE.21.01.001.008.001	Bonificación Art. 21, Ley N° 19.429	0	0	0	
EEE.21.01.001.008.002	Planilla Complementaria, Art. 4 y 11, Ley N° 19.598	0	0	0	
EEE.21.01.001.009.000	Asignaciones Especiales	0	0	0	0
EEE.21.01.001.009.001	Monto Fijo Complementario Art. 3, Ley N° 19.278	0	0	0	
EEE.21.01.001.009.002	Unidad de Mejoramiento Profesional, Art. 54 y sgtes., Ley N° 19.070	0	0	0	
EEE.21.01.001.009.003	Bonificación Proporcional Art. 8, Ley N° 19.410	0	0	0	
EEE.21.01.001.009.004	Bonificación Especial Profesores Encargados de Escuelas Rurales, Art. 13, Ley N° 19.715	0	0	0	
EEE.21.01.001.009.005	Asignación Art. 1, Ley N°19.529	0	0	0	
EEE.21.01.001.009.006	Red Maestros de Maestros	0	0	0	
EEE.21.01.001.009.007	Asignación Especial Transitoria, Art. 45, Ley N°19.378	0	0	0	
EEE.21.01.001.009.999	Otras Asignaciones Especiales	0	0	0	
EEE.21.01.001.010.000	Asignación de Pérdida de Caja	0	0	0	0
EEE.21.01.001.010.001	Asignación por Pérdida de Caja, Art. 97, letra a), Ley N°18.883	0	0	0	
EEE.21.01.001.011.000	Asignación de Movilización	0	0	0	0
EEE.21.01.001.011.001	Asignación de Movilización, Art. 97, letra b), Ley N°18.883	0	0	0	
EEE.21.01.001.014.000	Asignaciones Compensatorias	0	0	0	0
EEE.21.01.001.014.001	Incremento Previsional, Art. 2, D.L. 3501, de 1980	0	0	0	
EEE.21.01.001.014.002	Bonificación Compensatoria de Salud, Art. 3, Ley N°18.566	0	0	0	
EEE.21.01.001.014.003	Bonificación Compensatoria, Art.10, Ley N°18.675	0	0	0	

GASTOS MUNICIPALES - BEP 2022
Clasificador Presupuestario EDUCACION

EEE.21.01.001.014.004	Bonificación Adicional Art. 11 Ley N° 18.675	0	0	0	
EEE.21.01.001.014.005	Bonificación Art. 3, Ley N°19.200	0	0	0	
EEE.21.01.001.014.006	Bonificación Previsional, Art. 19, Ley N°15.386	0	0	0	
EEE.21.01.001.014.007	Remuneración Adicional, Art. 3 transitorio, Ley N° 19.070	0	0	0	
EEE.21.01.001.014.999	Otras Asignaciones Compensatorias	0	0	0	
EEE.21.01.001.015.000	Asginaciones Sustitutivas	0	0	0	0
EEE.21.01.001.015.001	Asignación Única, Art.4, Ley N°18.717	0	0	0	
EEE.21.01.001.015.999	Otras Asignaciones Sustitutivas	0	0	0	
EEE.21.01.001.019.000	Asignación de Responsabilidad	0	0	0	0
EEE.21.01.001.019.001	Asignación de Responsabilidad Judicial, Art. 2º, Ley N° 20.008	0	0	0	
EEE.21.01.001.019.002	Asignación de Responsabilidad Directiva	0	0	0	
EEE.21.01.001.019.003	Asignación de Responsabilidad Técnico Pedagógica	0	0	0	
EEE.21.01.001.019.004	Asignación de Responsabilidad, Art. 9, Decreto 252 de 1976	0	0	0	
EEE.21.01.001.022.000	Componente Base Asignación de Desempeño	0	0	0	
EEE.21.01.001.025.000	Asignación Artículo 1, Ley N°19.112	0	0	0	0
EEE.21.01.001.025.001	Asignación Especial Profesionales Ley N°15.076, letra a), Art. 1, Ley N°19.112	0	0	0	
EEE.21.01.001.025.002	Asignación Especial Profesionales Ley N°15.076, letra b), Art. 1, Ley N°19.112	0	0	0	
EEE.21.01.001.026.000	Asignación Artículo 1, Ley N°19.432	0	0	0	
EEE.21.01.001.027.000	Asignación de Estímulo Médico Diruno	0	0	0	
EEE.21.01.001.028.000	Asignación de Estímulo Personal Médico y Profesores	0	0	0	0

GASTOS MUNICIPALES - BEP 2022
Clasificador Presupuestario EDUCACION

EEE.21.01.001.028.001	Asignación por Desempeño en Condiciones Difíciles, Art. 50, Ley N° 19.070	0	0	0	
EEE.21.01.001.028.002	Asignación por Desempeño en Condiciones Difíciles, Art. 28, Ley N° 19.378	0	0	0	
EEE.21.01.001.028.003	Asignación de Estímulo, Art. 65, Ley N°18.482	0	0	0	
EEE.21.01.001.028.004	Asignación de Estímulo, Art. 14, Ley N°15.076	0	0	0	
EEE.21.01.001.031.000	Asignación de Experiencia Calificada	0	0	0	0
EEE.21.01.001.031.001	Asignación de Perfeccionamiento, Art. 49, Ley N° 19.070	0	0	0	
EEE.21.01.001.031.002	Asignación Post-Título, Art. 42, Ley N° 19.378	0	0	0	
EEE.21.01.001.032.000	Asignación de Reforzamiento Profesional Diurno	0	0	0	
EEE.21.01.001.037.000	Asignación Única	0	0	0	
EEE.21.01.001.038.000	Asignación Zonas Extremas	0	0	0	
EEE.21.01.001.043.000	Asignación Inherente al Cargo Ley N° 18.695	0	0	0	
EEE.21.01.001.044.000	Asignación de Atención Primaria Municipal	0	0	0	0
EEE.21.01.001.044.001	Asignación Atención Primaria Salud, Arts. 23 y 25, Ley N° 19.378	0	0	0	
EEE.21.01.001.046.000	Asignación de Experiencia	828.913	919.256	919.256	
EEE.21.01.001.047.000	Asignación por Tramo de Desarrollo Profesional	513.331	569.279	569.279	
EEE.21.01.001.048.000	Asignación de Reconocimiento por Docencia en Establecimientos de Alta Concentración de Alumnos Prioritarios	0	0	0	
EEE.21.01.001.049.000	Asignación por Responsabilidad Directiva y Asignación de Responsabilidad Técnico Pedagógica	155.015	171.910	171.910	0
EEE.21.01.001.049.001	Asignación por Responsabilidad Directiva	66.178	73.391	73.391	
EEE.21.01.001.049.002	Asignación de Responsabilidad Técnico Pedagógica	88.837	98.519	98.519	

GASTOS MUNICIPALES - BEP 2022
Clasificador Presupuestario EDUCACION

EEE.21.01.001.050.000	Bonificación por Reconocimiento Profesional	615.897	683.024	683.024	
EEE.21.01.001.051.000	Bonificación por Excelencia Académica	195.853	217.199	217.199	
EEE.21.01.001.999.000	Otras Asignaciones	36.599	40.588	40.588	
EEE.21.01.002.000.000	Aportes del Empleador	0	0	0	0
EEE.21.01.002.001.000	A Servicios de Bienestar	0	0	0	
EEE.21.01.002.002.000	Otras Cotizaciones Previsionales	0	0	0	
EEE.21.01.003.000.000	Asignaciones por Desempeño	0	0	0	0
EEE.21.01.003.001.000	Desempeño Institucional	0	0	0	0
EEE.21.01.003.001.001	Asignación de Mejoramiento de la Gestión Municipal, Art. 1, Ley Nº20.008	0	0	0	
EEE.21.01.003.001.002	Bonificación Excelencia	0	0	0	
EEE.21.01.003.002.000	Desempeño Colectivo	0	0	0	0
EEE.21.01.003.002.001	Asignación de Mejoramiento de la Gestión Municipal, Art. 1, Ley Nº20.008	0	0	0	
EEE.21.01.003.002.002	Asignación Variable por Desempeño Colectivo	0	0	0	
EEE.21.01.003.002.003	Asignación de Desarrollo y Estímulo al Desempeño Colectivo, Ley Nº19.813	0	0	0	
EEE.21.01.003.003.000	Desempeño Individual	0	0	0	0
EEE.21.01.003.003.001	Asignación de Mejoramiento de la Gestión Municipal, Art. 1, Ley Nº20.008	0	0	0	
EEE.21.01.003.003.002	Asignación de Incentivo por Gestión Jurisdiccional, Art. 2, Ley Nº20.008	0	0	0	
EEE.21.01.003.003.003	Asignación Especial de Incentivo Profesional, Art. 47, Ley Nº 19.070	0	0	0	
EEE.21.01.003.003.004	Asignación Variable por Desempeño Individual	0	0	0	

GASTOS MUNICIPALES - BEP 2022
Clasificador Presupuestario EDUCACION

EEE.21.01.003.003.005	Asignación por Mérito, Art. 30 de la Ley Nº19.378, agrega Ley Nº19.607	0	0	0	
EEE.21.01.004.000.000	Remuneraciones Variables	0	0	0	0
EEE.21.01.004.001.000	Asignación Artículo 12, Ley Nº 19.041	0	0	0	
EEE.21.01.004.002.000	Asignación de Estímulo Jornadas Prioritarias	0	0	0	
EEE.21.01.004.003.000	Asignación Artículo 3, Ley Nº19.264	0	0	0	
EEE.21.01.004.004.000	Asignación por Desempeño de Funciones Críticas	0	0	0	
EEE.21.01.004.005.000	Trabajos Extraordinarios	0	0	0	
EEE.21.01.004.006.000	Comisiones de Servicios en el País	0	0	0	
EEE.21.01.004.007.000	Comisiones de Servicios en el Exterior	0	0	0	
EEE.21.01.005.000.000	Aguinaldos y Bonos	0	0	0	0
EEE.21.01.005.001.000	Aguinaldos	0	0	0	0
EEE.21.01.005.001.001	Aguinaldo de Fiestas Patrias	0	0	0	
EEE.21.01.005.001.002	Aguinaldo de Navidad	0	0	0	
EEE.21.01.005.002.000	Bono de Escolaridad	0	0	0	
EEE.21.01.005.003.000	Bonos Especiales	0	0	0	0
EEE.21.01.005.003.001	Bono Extraordinario Anual	0	0	0	
EEE.21.01.005.004.000	Bonificación Adicional al Bono de Escolaridad	0	0	0	
EEE.21.02.000.000.000	PERSONAL A CONTRATA	8.704.331	9.653.022	9.653.022	0
EEE.21.02.001.000.000	Sueldos y Sobresueldos	8.704.331	9.653.022	9.653.022	0
EEE.21.02.001.001.000	Sueldos Bases	6.272.606	6.956.262	6.956.262	
EEE.21.02.001.002.000	Asignación de Antigüedad	0	0	0	0
EEE.21.02.001.002.001	Asignación de Experiencia, Art.48, Ley Nº19.070	0	0	0	
EEE.21.02.001.002.002	Asignación de Antigüedad, Art.97, letra g), de la Ley Nº18.883, y Leyes Nºs. 19.180 y 19.280	0	0	0	

GASTOS MUNICIPALES - BEP 2022
Clasificador Presupuestario EDUCACION

EEE.21.02.001.003.000	Asignación Profesional	0	0	0	
EEE.21.02.001.004.000	Asignación de Zona	0	0	0	0
EEE.21.02.001.004.001	Asignación de Zona, Art. 7 y 25, D.L. N°3.551	0	0	0	
EEE.21.02.001.004.002	Asignación de Zona, Art. 26 de la Ley N°19.378, y Ley N°19.354	0	0	0	
EEE.21.02.001.004.003	Complemento de Zona	0	0	0	
EEE.21.02.001.007.000	Asignaciones del D.L. N° 3.551, de 1981	0	0	0	0
EEE.21.02.001.007.001	Asignación Municipal, Art.24 y 31 D.L. N°3.551 de 1981	0	0	0	
EEE.21.02.001.007.002	Asignación Protección Imponibilidad, Art. 15 D.L. N°3.551 de 1981	0	0	0	
EEE.21.02.001.008.000	Asignación de Nivelación	0	0	0	0
EEE.21.02.001.008.001	Bonificación Art. 21, Ley N° 19.429	0	0	0	
EEE.21.02.001.008.002	Planilla Complementaria, Art. 4 y 11, Ley N° 19.598	0	0	0	
EEE.21.02.001.009.000	Asignaciones Especiales	0	0	0	0
EEE.21.02.001.009.001	Monto Fijo Complementario Art. 3, Ley N° 19.278	0	0	0	
EEE.21.02.001.009.002	Unidad de Mejoramiento Profesional, Art. 54 y sgtes., Ley N° 19.070	0	0	0	
EEE.21.02.001.009.003	Bonificación Proporcional Art. 8, Ley N° 19.410	0	0	0	
EEE.21.02.001.009.004	Bonificación Especial Profesores Encargados de Escuelas Rurales, Art. 13, Ley N° 19.715	0	0	0	
EEE.21.02.001.009.005	Asignación Art. 1, Ley N°19.529	0	0	0	
EEE.21.02.001.009.006	Red Maestros de Maestros	0	0	0	
EEE.21.02.001.009.007	Asignación Especial Transitoria, Art. 45, Ley N°19.378	0	0	0	
EEE.21.02.001.009.999	Otras Asignaciones Especiales	0	0	0	

GASTOS MUNICIPALES - BEP 2022
Clasificador Presupuestario EDUCACION

EEE.21.02.001.010.000	Asignación de Pérdida de Caja	0	0	0	0
EEE.21.02.001.010.001	Asignación por Pérdida de Caja, Art. 97, letra a), Ley N°18.883	0	0	0	
EEE.21.02.001.011.000	Asignación de Movilización	0	0	0	0
EEE.21.02.001.011.001	Asignación de Movilización, Art. 97, letra b), Ley N°18.883	0	0	0	
EEE.21.02.001.013.000	Asignaciones Compensatorias	0	0	0	0
EEE.21.02.001.013.001	Incremento Previsional, Art. 2, D.L. 3501, de 1980	0	0	0	
EEE.21.02.001.013.002	Bonificación Compensatoria de Salud, Art. 3, Ley N°18.566	0	0	0	
EEE.21.02.001.013.003	Bonificación Compensatoria, Art.10, Ley N°18.675	0	0	0	
EEE.21.02.001.013.004	Bonificación Adicional Art. 11 Ley N° 18.675	0	0	0	
EEE.21.02.001.013.005	Bonificación Art. 3, Ley N°19.200	0	0	0	
EEE.21.02.001.013.006	Bonificación Previsional, Art. 19, Ley N°15.386	0	0	0	
EEE.21.02.001.013.007	Remuneración Adicional, Art. 3 transitorio, Ley N° 19.070	0	0	0	
EEE.21.02.001.013.999	Otras Asignaciones Compensatorias	0	0	0	
EEE.21.02.001.014.000	Asignaciones Sustitutivas	0	0	0	0
EEE.21.02.001.014.001	Asignación Única Artículo 4, Ley N° 18.717	0	0	0	
EEE.21.02.001.014.999	Otras Asignaciones Sustitutivas	0	0	0	
EEE.21.02.001.018.000	Asignación de Responsabilidad	0	0	0	0
EEE.21.02.001.018.001	Asignación de Responsabilidad Directiva	0	0	0	
EEE.21.02.001.018.002	Asignación de Responsabilidad Técnico-Pedagógica	0	0	0	
EEE.21.02.001.021.000	Componente Base Asignación de Desempeño	0	0	0	
EEE.21.02.001.026.000	Asignación de Estímulo Personal Médico Diurno	0	0	0	
EEE.21.02.001.027.000	Asignación de Estímulo Personal Médico y Profesores	0	0	0	0

GASTOS MUNICIPALES - BEP 2022
Clasificador Presupuestario EDUCACION

EEE.21.02.001.027.001	Asignación por Desempeño en Condiciones Difíciles, Art. 50, Ley N° 19.070	0	0	0	
EEE.21.02.001.027.002	Asignación por Desempeño en Condiciones Difíciles, Art. 28, Ley N° 19.378	0	0	0	
EEE.21.02.001.028.000	Asignación Artículo 7, Ley N°19.112	0	0	0	
EEE.21.02.001.029.000	Asignación de Estímulo por Falencia	0	0	0	
EEE.21.02.001.030.000	Asignación de Experiencia Calificada	0	0	0	0
EEE.21.02.001.030.001	Asignación de Perfeccionamiento, Art. 49, Ley N° 19.070	0	0	0	
EEE.21.02.001.030.002	Asignación Post-Título, Art. 42, Ley N° 19.378	0	0	0	
EEE.21.02.001.031.000	Asignación de Reforzamiento Profesional Diurno	0	0	0	
EEE.21.02.001.036.000	Asignación Única	0	0	0	
EEE.21.02.001.037.000	Asignación Zonas Extremas	0	0	0	
EEE.21.02.001.042.000	Asignación de Atención Primaria Municipal	0	0	0	
EEE.21.02.001.044.000	Asignación de Experiencia	499.500	553.941	553.941	
EEE.21.02.001.045.000	Asignación por Tramo de Desarrollo Profesional	330.398	366.409	366.409	
EEE.21.02.001.046.000	Asignación de Reconocimiento por Docencia en Establecimientos de Alta Concentración de Alumnos Prioritarios	0	0	0	
EEE.21.02.001.047.000	Asignación por Responsabilidad Directiva y Asignación de Responsabilidad Técnico-Pedagógica	562.971	624.330	624.330	0
EEE.21.02.001.047.001	Asignación por Responsabilidad Directiva	309.078	342.765	342.765	
EEE.21.02.001.047.002	Asignación por Responsabilidad Técnico-Pedagógica	253.893	281.565	281.565	
EEE.21.02.001.048.000	Bonificación por Reconocimiento Profesional	773.630	857.949	857.949	
EEE.21.02.001.049.000	Bonificación de Excelencia Académica	236.361	262.122	262.122	

GASTOS MUNICIPALES - BEP 2022
Clasificador Presupuestario EDUCACION

EEE.21.02.001.999.000	Otras Asignaciones	28.864	32.009	32.009	
EEE.21.02.002.000.000	Aportes del Empleador	0	0	0	0
EEE.21.02.002.001.000	A Servicios de Bienestar	0	0	0	
EEE.21.02.002.002.000	Otras Cotizaciones Previsionales	0	0	0	
EEE.21.02.003.000.000	Asignaciones por Desempeño	0	0	0	0
EEE.21.02.003.001.000	Desempeño Institucional	0	0	0	0
EEE.21.02.003.001.001	Asignación de Mejoramiento de la Gestión Municipal, Art. 1, Ley Nº20.008	0	0	0	
EEE.21.02.003.001.002	Bonificación Excelencia	0	0	0	
EEE.21.02.003.002.000	Desempeño Colectivo	0	0	0	0
EEE.21.02.003.002.001	Asignación de Mejoramiento de la Gestión Municipal, Art. 1, Ley Nº20.008	0	0	0	
EEE.21.02.003.002.002	Asignación Variable por Desempeño Colectivo	0	0	0	
EEE.21.02.003.002.003	Asignación de Desarrollo y Estímulo al Desempeño Colectivo, Ley Nº19.813	0	0	0	
EEE.21.02.003.003.000	Desempeño Individual	0	0	0	0
EEE.21.02.003.003.001	Asignación Especial de Incentivo Profesional, Art. 47, Ley Nº 19.070	0	0	0	
EEE.21.02.003.003.002	Asignación Especial de Incentivo Profesional, Art. 47, Ley Nº 19.070	0	0	0	
EEE.21.02.003.003.003	Asignación Variable por Desempeño Individual	0	0	0	
EEE.21.02.003.003.004	Asignación de Mérito, Art. 30 de la Ley Nº19.378, agrega Ley Nº19.607	0	0	0	
EEE.21.02.004.000.000	Remuneraciones Variables	0	0	0	0
EEE.21.02.004.001.000	Asignación Artículo 12, Ley Nº 19.041	0	0	0	
EEE.21.02.004.002.000	Asignación de Estímulo Jornadas Prioritarias	0	0	0	
EEE.21.02.004.003.000	Asignación Artículo 3, Ley Nº19.264	0	0	0	

GASTOS MUNICIPALES - BEP 2022
Clasificador Presupuestario EDUCACION

EEE.21.02.004.004.000	Asignación por Desempeño de Funciones Críticas	0	0	0	
EEE.21.02.004.005.000	Trabajos Extraordinarios	0	0	0	
EEE.21.02.004.006.000	Comisiones de Servicios en el País	0	0	0	
EEE.21.02.004.007.000	Comisiones de Servicios en el Exterior	0	0	0	
EEE.21.02.005.000.000	Aguinaldos y Bonos	0	0	0	0
EEE.21.02.005.001.000	Aguinaldos	0	0	0	0
EEE.21.02.005.001.001	Aguinaldo de Fiestas Patrias	0	0	0	
EEE.21.02.005.001.002	Aguinaldo de Navidad	0	0	0	
EEE.21.02.005.002.000	Bono de Escolaridad	0	0	0	
EEE.21.02.005.003.000	Bonos Especiales	0	0	0	0
EEE.21.02.005.003.001	Bono Extraordinario Anual	0	0	0	
EEE.21.02.005.004.000	Bonificación Adicional al Bono de Escolaridad	0	0	0	
EEE.21.03.000.000.000	OTRAS REMUNERACIONES	0	0	0	0
EEE.21.03.001.000.000	Honorarios a Suma Alzada - Personas Naturales	0	0	0	
EEE.21.03.002.000.000	Honorarios Asimilados a Grados	0	0	0	
EEE.21.03.003.000.000	Jornales	0	0	0	
EEE.21.03.004.000.000	Remuneraciones Reguladas por el Código del Trabajo	0	0	0	0
EEE.21.03.004.001.000	Sueldos	0	0	0	
EEE.21.03.004.002.000	Aportes del Empleador	0	0	0	
EEE.21.03.004.003.000	Remuneraciones Variables	0	0	0	
EEE.21.03.004.004.000	Aguinaldos y Bonos	0	0	0	
EEE.21.03.005.000.000	Suplencias y Reemplazos	0	0	0	
EEE.21.03.006.000.000	Personal a Trato y/o Temporal	0	0	0	
EEE.21.03.007.000.000	Alumnos en Práctica	0	0	0	
EEE.21.03.999.000.000	Otras	0	0	0	0

GASTOS MUNICIPALES - BEP 2022
Clasificador Presupuestario EDUCACION

EEE.21.03.999.001.000	Asignación Art. 1, Ley Nº19.464	0	0	0	
EEE.21.03.999.999.000	Otras	0	0	0	
EEE.21.04.000.000.000	OTROS GASTOS EN PERSONAL	0	0	0	0
EEE.21.04.001.000.000	Asignación de Traslado	0	0	0	0
EEE.21.04.001.001.000	Asignación por Cambio de Residencia Art. 97, letra c), Ley Nº18.883	0	0	0	
EEE.21.04.003.000.000	Dietas a Juntas, Consejos y Comisiones	0	0	0	0
EEE.21.04.003.001.000	Dietas de Concejales	0	0	0	
EEE.21.04.003.002.000	Gastos por Comisiones y Representaciones del Municipio	0	0	0	
EEE.21.04.003.003.000	Otros Gastos	0	0	0	
EEE.21.04.004.000.000	Prestaciones de Servicios en Programas Comunitarios	0	0	0	
EEE.22.00.000.000.000	BIENES Y SERVICIOS DE CONSUMO	7.664.338	7.968.891	7.968.891	0
EEE.22.01.000.000.000	ALIMENTOS Y BEBIDAS	0	0	0	0
EEE.22.01.001.000.000	Para Personas	0	0	0	
EEE.22.01.002.000.000	Para Animales	0	0	0	
EEE.22.02.000.000.000	TEXTILES, VESTUARIO Y CALZADO	10.903	17.938	17.938	0
EEE.22.02.001.000.000	Textiles y Acabados Textiles	0	0	0	
EEE.22.02.002.000.000	Vestuario, Accesorios y Prendas Diversas	10.903	17.938	17.938	
EEE.22.02.003.000.000	Calzado	0	0	0	
EEE.22.03.000.000.000	COMBUSTIBLES Y LUBRICANTES	0	15.907	15.907	0
EEE.22.03.001.000.000	Para Vehículos	0	15.907	15.907	
EEE.22.03.002.000.000	Para Maquinar., Equipos de Prod., Tracción y Elevación	0	0	0	
EEE.22.03.003.000.000	Para Calefacción	0	0	0	

GASTOS MUNICIPALES - BEP 2022
Clasificador Presupuestario EDUCACION

EEE.22.03.999.000.000	Para Otros	0	0	0	
EEE.22.04.000.000.000	MATERIALES DE USO O CONSUMO	3.579.127	2.905.248	2.905.248	0
EEE.22.04.001.000.000	Materiales de Oficina	71.759	86.319	86.319	
EEE.22.04.002.000.000	Textos y Otros Materiales de Enseñanza	162.994	198.794	198.794	
EEE.22.04.003.000.000	Productos Químicos	0	0	0	
EEE.22.04.004.000.000	Productos Farmacéuticos	0	0	0	
EEE.22.04.005.000.000	Materiales y Útiles Quirúrgicos	0	0	0	
EEE.22.04.006.000.000	Fertilizantes, Insecticidas, Fungicidas y Otros	87.517	88.281	88.281	
EEE.22.04.007.000.000	Materiales y Útiles de Aseo	145.219	133.908	133.908	
EEE.22.04.008.000.000	Menaje para Oficina, Casino y Otros	0	0	0	
EEE.22.04.009.000.000	Insumos, Repuestos y Accesorios Computacionales	139.121	338.719	338.719	
EEE.22.04.010.000.000	Materiales para Mantenim. y Reparaciones de Inmuebles	0	0	0	
EEE.22.04.011.000.000	Repuestos y Acces. para Manten. y Repar. de Vehículos	0	0	0	
EEE.22.04.012.000.000	Otros Materiales, Repuestos y Útiles Diversos	0	0	0	
EEE.22.04.013.000.000	Equipos Menores	85.537	20.002	20.002	
EEE.22.04.014.000.000	Productos Elaborados de Cuero, Caucho y Plásticos	0	0	0	
EEE.22.04.015.000.000	Productos Agropecuarios y Forestales	0	0	0	
EEE.22.04.016.000.000	Materias Primas y Semielaboradas	0	0	0	
EEE.22.04.999.000.000	Otros	2.886.979	2.039.225	2.039.225	
EEE.22.05.000.000.000	SERVICIOS BASICOS	283.131	358.057	358.057	0
EEE.22.05.001.000.000	Electricidad	122.574	129.179	129.179	
EEE.22.05.002.000.000	Agua	49.503	69.652	69.652	
EEE.22.05.003.000.000	Gas	26.504	77.012	77.012	
EEE.22.05.004.000.000	Correo	0	0	0	
EEE.22.05.005.000.000	Telefonía Fija	55.102	43.861	43.861	

GASTOS MUNICIPALES - BEP 2022
Clasificador Presupuestario EDUCACION

EEE.22.05.006.000.000	Telefonía Celular	0	0	0	
EEE.22.05.007.000.000	Acceso a Internet	29.448	38.353	38.353	
EEE.22.05.008.000.000	Enlaces de Telecomunicaciones	0	0	0	
EEE.22.05.999.000.000	Otros	0	0	0	
EEE.22.06.000.000.000	MANTENIMIENTO Y REPARACIONES	1.740.000	1.959.397	1.959.397	0
EEE.22.06.001.000.000	Mantenimiento y Reparación de Edificaciones	1.401.732	1.925.627	1.925.627	
EEE.22.06.002.000.000	Mantenimiento y Reparación de Vehículos	874	2.406	2.406	
EEE.22.06.003.000.000	Mantenimiento y Reparación Mobiliarios y Otros	0	0	0	
EEE.22.06.004.000.000	Mantenimiento y Reparación de Máquinas y Equipos de Oficina	337.394	31.364	31.364	
EEE.22.06.005.000.000	Mantenimiento y Reparación Maquinaria y Equipos de Producción	0	0	0	
EEE.22.06.006.000.000	Mantenimiento y Reparación de Otras Maquinarias y Equipos	0	0	0	
EEE.22.06.007.000.000	Mantenimiento y Reparación de Equipos Informáticos	0	0	0	
EEE.22.06.999.000.000	Otros	0	0	0	
EEE.22.07.000.000.000	PUBLICIDAD Y DIFUSION	139.669	105.425	105.425	0
EEE.22.07.001.000.000	Servicios de Publicidad	27.889	13.338	13.338	
EEE.22.07.002.000.000	Servicios de Impresión	111.780	92.087	92.087	
EEE.22.07.003.000.000	Servicios de Encuadernación y Empaste	0	0	0	
EEE.22.07.999.000.000	Otros	0	0	0	
EEE.22.08.000.000.000	SERVICIOS GENERALES	642.415	819.300	819.300	0
EEE.22.08.001.000.000	Servicios de Aseo	99.435	111.364	111.364	
EEE.22.08.002.000.000	Servicios de Vigilancia	444.138	373.599	373.599	
EEE.22.08.003.000.000	Servicios de Mantención de Jardines	0	0	0	
EEE.22.08.004.000.000	Servicios de Mantención de Alumbrado Público	0	0	0	

GASTOS MUNICIPALES - BEP 2022
Clasificador Presupuestario EDUCACION

EEE.22.08.005.000.000	Servicios de Mantenición de Semáforos	0	0	0	
EEE.22.08.006.000.000	Servicios de Mantenición de Señalizac. de Tránsito	0	0	0	
EEE.22.08.007.000.000	Pasajes, Fletes y Bodegajes	12.161	114.940	114.940	
EEE.22.08.008.000.000	Salas Cunas y/o Jardines Infantiles	0	0	0	
EEE.22.08.009.000.000	Servicios de Pago y Cobranza	0	0	0	
EEE.22.08.010.000.000	Servicios de Suscripción y Similares	0	0	0	
EEE.22.08.011.000.000	Servicios de Producción y Desarrollo de Eventos	4.567	78.888	78.888	
EEE.22.08.999.000.000	Otros	82.114	140.509	140.509	
EEE.22.09.000.000.000	ARRIENDOS	905.175	748.801	748.801	0
EEE.22.09.001.000.000	Arriendo de Terrenos	0	0	0	
EEE.22.09.002.000.000	Arriendo de Edificios	905.175	748.801	748.801	
EEE.22.09.003.000.000	Arriendo de Vehículos	0	0	0	
EEE.22.09.004.000.000	Arriendo de Mobiliario y Otros	0	0	0	
EEE.22.09.005.000.000	Arriendo de Máquinas y Equipos	0	0	0	
EEE.22.09.006.000.000	Arriendo de Equipos Informáticos	0	0	0	
EEE.22.09.999.000.000	Otros	0	0	0	
EEE.22.10.000.000.000	SERVICIOS FINANCIEROS Y DE SEGUROS	184.850	260.005	260.005	0
EEE.22.10.001.000.000	Gastos Financ. por Compra y Venta de Títulos y Valores	0	0	0	
EEE.22.10.002.000.000	Primas y Gastos de Seguros	163.962	253.766	253.766	
EEE.22.10.003.000.000	Servicios de Giros y Remesas	0	0	0	
EEE.22.10.004.000.000	Gastos Bancarios	20.889	6.239	6.239	
EEE.22.10.999.000.000	Otros	0	0	0	
EEE.22.11.000.000.000	SERVICIOS TECNICOS Y PROFESIONALES	179.069	772.438	772.438	0
EEE.22.11.001.000.000	Estudios e Investigaciones	43.234	353.419	353.419	
EEE.22.11.002.000.000	Cursos de Capacitación	135.835	419.019	419.019	
EEE.22.11.003.000.000	Servicios Informáticos	0	0	0	

GASTOS MUNICIPALES - BEP 2022
Clasificador Presupuestario EDUCACION

EEE.22.11.999.000.000	Otros	0	0	0	
EEE.22.12.000.000.000	OTROS GASTOS EN BIENES Y SERVICIOS DE CONSUMO	0	6.375	6.375	0
EEE.22.12.001.000.000	Gastos Reservados	0	0	0	
EEE.22.12.002.000.000	Gastos Menores	0	0	0	
EEE.22.12.003.000.000	Gastos de Representación, Protocolo y Ceremonial	0	0	0	
EEE.22.12.004.000.000	Intereses, Multas y Recargos	0	0	0	
EEE.22.12.005.000.000	Derechos y Tasas	0	0	0	
EEE.22.12.006.000.000	Contribuciones	0	6.375	6.375	
EEE.22.12.999.000.000	Otros	0	0	0	
EEE.23.00.000.000.000	PRESTACIONES DE SEGURIDAD SOCIAL	0	0	0	0
EEE.23.01.000.000.000	PRESTACIONES PREVISIONALES	0	0	0	0
EEE.23.01.004.000.000	Desahucios e Indemnizaciones	0	0	0	
EEE.23.03.000.000.000	PRESTACIONES SOCIALES DEL EMPLEADOR	0	0	0	0
EEE.23.03.001.000.000	Indemnización de Cargo Fiscal	0	0	0	
EEE.23.03.004.000.000	Otras Indemnizaciones	0	0	0	
EEE.24.00.000.000.000	TRANSFERENCIAS CORRIENTES	0	0	0	0
EEE.24.01.000.000.000	AL SECTOR PRIVADO	0	0	0	0
EEE.24.01.001.000.000	Fondos de Emergencia	0	0	0	
EEE.24.01.002.000.000	Educación - Pers. Jurídicas Priv. Art. 13 D.F.L. Nº 1, 3063/80	0	0	0	
EEE.24.01.003.000.000	Salud - Pers. Jurídicas Priv. Art. 13 D.F.L. Nº 1, 3063/80	0	0	0	
EEE.24.01.004.000.000	Organizaciones Comunitarias	0	0	0	
EEE.24.01.005.000.000	Otras Personas Jurídicas Privadas	0	0	0	
EEE.24.01.006.000.000	Voluntariado	0	0	0	
EEE.24.01.007.000.000	Asistencia Social a Personas Naturales	0	0	0	

GASTOS MUNICIPALES - BEP 2022
Clasificador Presupuestario EDUCACION

EEE.24.01.008.000.000	Premios y Otros	0	0	0	
EEE.24.01.009.000.000	Educación Prebásica - Personas Jurídicas Privadas Art. 13, DFL N°1, 3.063/80	0	0	0	
EEE.24.01.999.000.000	Otras Transferencias al Sector Privado	0	0	0	
EEE.24.03.000.000.000	A OTRAS ENTIDADES PUBLICAS	0	0	0	0
EEE.24.03.001.000.000	A la Junta Nacional de Auxilio Escolar y Becas	0	0	0	
EEE.24.03.002.000.000	A los Servicios de Salud	0	0	0	0
EEE.24.03.002.001.000	Multa Ley de Alcoholes	0	0	0	
EEE.24.03.080.000.000	A las Asociaciones	0	0	0	0
EEE.24.03.080.001.000	A la Asociación Chilena de Municipalidades	0	0	0	
EEE.24.03.080.002.000	A Otras Asociaciones	0	0	0	
EEE.24.03.090.000.000	Al Fondo Común Municipal - Permisos de Circulación	0	0	0	0
EEE.24.03.090.001.000	Aporte Año Vigente	0	0	0	
EEE.24.03.090.002.000	Aporte Otros Años	0	0	0	
EEE.24.03.090.003.000	Intereses y Reajustes Pagados	0	0	0	
EEE.24.03.091.000.000	Al Fondo Común Municipal - Patentes Municipales	0	0	0	0
EEE.24.03.091.001.000	Aporte Año Vigente	0	0	0	
EEE.24.03.091.002.000	Aporte Otros Años	0	0	0	
EEE.24.03.091.003.000	Intereses y Reajustes Pagados	0	0	0	
EEE.24.03.092.000.000	Al Fondo Común Municipal - Multas	0	0	0	0
EEE.24.03.092.001.000	Multas Art. 14, N° 6, Inc. 1°, Ley N°18.695 - Equipos de Registro	0	0	0	
EEE.24.03.092.002.000	Multas Art. 14, N° 6, Inc. 2°, Ley N°18.695 - Multas TAG	0	0	0	
EEE.24.03.092.003.000	Multas Art. 42, Derecho N° 900, de 1996, Ministerio de Obras Públicas	0	0	0	

GASTOS MUNICIPALES - BEP 2022
Clasificador Presupuestario EDUCACION

EEE.24.03.099.000.000	A Otras Entidades Públicas	0	0	0	
EEE.24.03.100.000.000	A Otras Municipalidades	0	0	0	
EEE.24.03.101.000.000	A Servicios Incorporados a su Gestión	0	0	0	0
EEE.24.03.101.001.000	A Educación	0	0	0	
EEE.24.03.101.002.000	A Salud	0	0	0	
EEE.24.03.101.003.000	A Cementerios	0	0	0	
EEE.24.04.000.000.000	A EMPRESAS PUBLICAS NO FINANCIERAS	0	0	0	
EEE.24.05.000.000.000	A EMPRESAS PUBLICAS FINANCIERAS	0	0	0	
EEE.24.06.000.000.000	A GOBIERNOS EXTRANJEROS	0	0	0	
EEE.24.07.000.000.000	A ORGANISMOS INTERNACIONALES	0	0	0	0
EEE.24.07.001.000.000	A Merco ciudades	0	0	0	
EEE.24.07.099.000.000	A Otros Organismos Internacionales	0	0		
EEE.25.00.000.000.000	INTEGROS AL FISCO	12.670	4.888	4.888	0
EEE.25.01.000.000.000	IMPUESTOS	12.670	4.888	4.888	
EEE.26.00.000.000.000	OTROS GASTOS CORRIENTES	0	0	0	0
EEE.26.01.000.000.000	DEVOLUCIONES	0	0	0	
EEE.26.02.000.000.000	COMPENSACIÓN POR DAÑOS A TERCERO Y/O A LA PROPIEDAD	0	0	0	
EEE.26.04.000.000.000	APLICACIÓN FONDOS DE TERCEROS	0	0	0	0
EEE.26.04.001.000.000	Arancel al Registro de Multas de Tránsito No Pagadas	0	0	0	
EEE.26.04.003.000.000	Aplicación Cobros Judiciales a favor de Empresas Concesionarias	0	0	0	
EEE.26.04.999.000.000	Aplicación Otros Fondos de Terceros	0	0	0	
EEE.29.00.000.000.000	ADQUISIC. DE ACTIVOS NO FINANCIEROS	421.108	367.886	367.886	0
EEE.29.01.000.000.000	TERRENOS	0	0	0	

GASTOS MUNICIPALES - BEP 2022
Clasificador Presupuestario EDUCACION

EEE.29.02.000.000.000	EDIFICIOS	0	8.940	8.940	
EEE.29.03.000.000.000	VEHICULOS	0	0	0	
EEE.29.04.000.000.000	MOBILIARIO Y OTROS	381.108	261.073	261.073	
EEE.29.05.000.000.000	MAQUINAS Y EQUIPOS	0	0	0	0
EEE.29.05.001.000.000	Máquinas y Equipos de Oficina	0		0	
EEE.29.05.002.000.000	Maquinarias y Equipos para la Producción	0		0	
EEE.29.05.999.000.000	Otras	0	0	0	
EEE.29.06.000.000.000	EQUIPOS INFORMATICOS	40.000	90.338	90.338	0
EEE.29.06.001.000.000	Equipos Computacionales y Periféricos	40.000	90.338	90.338	
EEE.29.06.002.000.000	Equipos de Comunicaciones para Redes Informáticas	0	0	0	
EEE.29.07.000.000.000	PROGRAMAS INFORMATICOS	0	7.535	7.535	0
EEE.29.07.001.000.000	Programas Computacionales	0	7.535	7.535	
EEE.29.07.002.000.000	Sistemas de Información	0	0	0	
EEE.29.99.000.000.000	OTROS ACTIVOS NO FINANCIEROS	0	0	0	
EEE.30.00.000.000.000	ADQUISIC. DE ACTIVOS FINANCIEROS	0	0	0	0
EEE.30.01.000.000.000	COMPRA DE TITULOS Y VALORES	0	0	0	0
EEE.30.01.001.000.000	Depósitos a Plazo	0	0	0	
EEE.30.01.003.000.000	Cuotas de Fondos Mutuos	0	0	0	
EEE.30.01.004.000.000	Bonos o Pagares	0	0	0	
EEE.30.01.999.000.000	Otros	0	0	0	
EEE.30.02.000.000.000	COMPRA DE ACCIONES Y PARTIC. DE CAPITAL	0	0	0	
EEE.30.03.000.000.000	OPERACIONES DE CAMBIO	0	0	0	
EEE.30.99.000.000.000	OTROS ACTIVOS FINANCIEROS	0	0	0	
EEE.31.00.000.000.000	INICIATIVAS DE INVERSION	0	0	0	0
EEE.31.01.000.000.000	ESTUDIOS BASICOS	0	0	0	0

GASTOS MUNICIPALES - BEP 2022
Clasificador Presupuestario EDUCACION

EEE.31.01.001.000.000	Gastos Administrativos	0	0	0	
EEE.31.01.002.000.000	Consultorías	0	0	0	
EEE.31.02.000.000.000	PROYECTOS	0	0	0	0
EEE.31.02.001.000.000	Gastos Administrativos	0	0	0	
EEE.31.02.002.000.000	Consultorías	0	0	0	
EEE.31.02.003.000.000	Terrenos	0	0	0	
EEE.31.02.004.000.000	Obras Civiles	0	0	0	
EEE.31.02.005.000.000	Equipamiento	0	0	0	
EEE.31.02.006.000.000	Equipos	0	0	0	
EEE.31.02.007.000.000	Vehículos	0	0	0	
EEE.31.02.999.000.000	Otros Gastos	0	0	0	
EEE.31.03.000.000.000	PROGRAMAS DE INVERSION	0	0	0	0
EEE.31.03.001.000.000	Gastos Administrativos	0	0	0	
EEE.31.03.002.000.000	Consultorías	0	0	0	
EEE.31.03.003.000.000	Contratación del Programa	0	0	0	
EEE.32.00.000.000.000	PRESTAMOS	0	0	0	0
EEE.32.02.000.000.000	HIPOTECARIOS	0	0	0	
EEE.32.06.000.000.000	POR ANTICIPOS A CONTRATISTAS	0	0	0	
EEE.32.07.000.000.000	POR ANTICIPOS POR CAMBIO DE RESIDENCIA	0	0	0	
EEE.32.09.000.000.000	POR VENTAS A PLAZO	0	0	0	
EEE.33.00.000.000.000	TRANSFERENCIAS DE CAPITAL	0	0	0	0
EEE.33.01.000.000.000	AL SECTOR PRIVADO	0	0	0	
EEE.33.03.000.000.000	A OTRAS ENTIDADES PUBLICAS	0	0	0	0
EEE.33.03.001.000.000	A los Servicios Regionales de Vivienda y Urbanización	0	0	0	0
EEE.33.03.001.001.000	Programa Pavimentos Participativos	0	0	0	

GASTOS MUNICIPALES - BEP 2022
Clasificador Presupuestario EDUCACION

EEE.33.03.001.002.000	Programa Mejoramiento Condominios Sociales	0	0	0	
EEE.33.03.001.003.000	Programa Rehabilitación de Espacios Públicos	0	0	0	
EEE.33.03.001.004.000	Programas Urbanos	0	0	0	
EEE.33.03.099.000.000	A Otras Entidades Públicas	0	0	0	
EEE.34.00.000.000.000	SERVICIO DE LA DEUDA	0	0	0	0
EEE.34.01.000.000.000	AMORTIZACION DEUDA INTERNA	0	0	0	0
EEE.34.01.002.000.000	Empréstitos	0	0	0	
EEE.34.01.003.000.000	Créditos de Proveedores	0	0	0	
EEE.34.03.000.000.000	INTERESES DEUDA INTERNA	0	0	0	0
EEE.34.03.002.000.000	Empréstitos	0	0	0	
EEE.34.03.003.000.000	Créditos de Proveedores	0	0	0	
EEE.34.05.000.000.000	OTROS GASTOS FINANC. DEUDA INTERNA	0	0	0	0
EEE.34.05.002.000.000	Empréstitos	0	0	0	
EEE.34.05.003.000.000	Créditos de Proveedores	0	0	0	
EEE.34.07.000.000.000	DEUDA FLOTANTE	0	0	0	
EEE.35.00.000.000.000	SALDO FINAL DE CAJA	0	0	0	
	Verificación Total Gastos Educación:	28.557.000	31.030.376	31.030.376	0

ANEXO 1.4

INGRESOS SALUD 2022

INGRESOS MUNICIPALES – BEP 2022
Clasificador Presupuestario SALUD

Código Cuenta Clasificador	Nombre Cuenta	Presupuesto Inicial (Miles de Pesos)	Presupuesto Vigente (Miles de Pesos)	Ingresos Percibidos (Miles de Pesos)	Ingresos Por Percibir (Miles de Pesos)
SSS.03.00.000.000.000	TRIBUTOS SOBRE EL USO DE BS. Y LA REALIZACION DE ACTIVIDADES	0	0	0	0
SSS.03.01.000.000.000	PATENTES Y TASAS POR DERECHOS	0	0	0	0
SSS.03.01.001.000.000	Patentes Municipales	0	0	0	0
SSS.03.01.001.001.000	De Beneficio Municipal	0			
SSS.03.01.001.002.000	De Beneficio Fondo Común Municipal	0			
SSS.03.01.002.000.000	Derechos de Aseo	0	0	0	0
SSS.03.01.002.001.000	En Impuesto Territorial	0			
SSS.03.01.002.002.000	En Patentes Municipales	0			
SSS.03.01.002.003.000	Cobro Directo	0			
SSS.03.01.003.000.000	Otros Derechos	0	0	0	0
SSS.03.01.003.001.000	Urbanización y Construcción	0			
SSS.03.01.003.002.000	Permisos Provisorios	0			
SSS.03.01.003.003.000	Propaganda	0			
SSS.03.01.003.004.000	Transferencia de Vehículos	0			
SSS.03.01.003.999.000	Otros	0			
SSS.03.01.004.000.000	Derechos de Explotación	0	0	0	0
SSS.03.01.004.001.000	Concesiones	0			
SSS.03.01.999.000.000	Otras	0			

INGRESOS MUNICIPALES – BEP 2022
Clasificador Presupuestario SALUD

SSS.03.02.000.000.000	PERMISOS Y LICENCIAS	0	0	0	0
SSS.03.02.001.000.000	Permisos de Circulación	0	0	0	0
SSS.03.02.001.001.000	De Beneficio Municipal	0			
SSS.03.02.001.002.000	De Beneficio Fondo Común Municipal	0			
SSS.03.02.002.000.000	Licencias de Conducir y similares	0			
SSS.03.02.999.000.000	Otros	0			
SSS.03.03.000.000.000	PARTICIPACION EN IMPUESTO TERRITORIAL (ART. 37 DL 3063)	0			
SSS.03.99.000.000.000	OTROS TRIBUTOS	0			
SSS.05.00.000.000.000	TRANSFERENCIAS CORRIENTES	22.353.683	27.639.257	27.639.257	0
SSS.05.01.000.000.000	DEL SECTOR PRIVADO	0			
SSS.05.03.000.000.000	DE OTRAS ENTIDADES PUBLICAS	22.353.683	27.639.257	27.639.257	0
SSS.05.03.002.000.000	De la Subsecretaría de Desarrollo Regional y Administrativo	0	0	0	0
SSS.05.03.002.001.000	Fortalecimiento de la Gestión Municipal	0			
SSS.05.03.002.002.000	Compensación por Viviendas Sociales	0			
SSS.05.03.002.999.000	Otras Transferencias Corrientes de la SUBDERE	0			
SSS.05.03.003.000.000	De la Subsecretaría de Educación	0	0	0	0
SSS.05.03.003.001.000	Subvención de Escolaridad	0	0	0	0
SSS.05.03.003.001.001	Subvención Fiscal Mensual	0			
SSS.05.03.003.001.002	Subvención para Educación Especial	0			
SSS.05.03.003.002.000	Otros Aportes	0	0	0	0
SSS.05.03.003.002.001	Subvención Escolar Preferencial, Ley N° 20.248	0			
SSS.05.03.003.002.002	Fondo de Apoyo a la Educación Pública	0			
SSS.05.03.003.002.999	Otros	0			

INGRESOS MUNICIPALES – BEP 2022
Clasificador Presupuestario SALUD

SSS.05.03.003.003.000	Anticipos de la Subvención de Escolaridad	0			
SSS.05.03.004.000.000	De la Junta Nacional de Jardines Infantiles	0	0	0	0
SSS.05.03.004.001.000	Convenios Educación Prebásica	0			
SSS.05.03.005.000.000	Del Servicio Nacional de Menores	0	0	0	0
SSS.05.03.005.001.000	Subvención Menores en Situación Irregular	0			
SSS.05.03.006.000.000	Del Servicio de Salud	10.461.000	12.158.364	12.158.364	0
SSS.05.03.006.001.000	Atención Primaria Ley N° 19.378 Art. 49	10.461.000	12.158.364	12.158.364	0
SSS.05.03.006.002.000	Aportes Afectados	0			
SSS.05.03.006.003.000	Anticipos del Aporte Estatal	0			
SSS.05.03.007.000.000	Del Tesoro Público	0	0	0	0
SSS.05.03.007.001.000	Patentes Acuícolas Ley N° 20.033 Art. 8°	0			
SSS.05.03.007.002.000	Aporte Fiscal Ley N° 20.198 Art. 7°	0			
SSS.05.03.007.003.000	Aporte Extraordinario Ley N 20.362	0			
SSS.05.03.007.004.000	Bonificación Adicional Ley de Incentivo al Retiro	0			
SSS.05.03.007.999.000	Otras Transferencias del Tesoro Público	0			
SSS.05.03.008.000.000	De Gobierno Regional	0	0	0	0
SSS.05.03.008.001.000	2% Subvención para actividades de carácter cultural	0			
SSS.05.03.008.002.000	2% Subvención para actividades de carácter deportivo	0			
SSS.05.03.099.000.000	De Otras Entidades Públicas	0			
SSS.05.03.100.000.000	De Otras Municipalidades	0			
SSS.05.03.101.000.000	De la Municipalidad a Servicios Incorporados a su Gestión	11.892.683	15.480.893	15.480.893	
SSS.05.04.000.000.000	DE EMPRESAS PUBLICAS NO FINANCIERAS	0			
SSS.05.05.000.000.000	DE EMPRESAS PUBLICAS FINANCIERAS	0			

INGRESOS MUNICIPALES – BEP 2022
Clasificador Presupuestario SALUD

SSS.05.06.000.000.000	DE GOBIERNOS EXTRANJEROS	0			
SSS.05.07.000.000.000	DE ORGANISMOS INTERNACIONALES	0			
SSS.06.00.000.000.000	RENTAS DE LA PROPIEDAD	0	0	0	0
SSS.06.01.000.000.000	ARRIENDO DE ACTIVOS NO FINANCIEROS	0			
SSS.06.02.000.000.000	DIVIDENDOS	0			
SSS.06.03.000.000.000	INTERESES	0			
SSS.06.04.000.000.000	PARTICIPACION DE UTILIDADES	0			
SSS.06.99.000.000.000	OTRAS RENTAS DE LA PROPIEDAD	0			
SSS.07.00.000.000.000	INGRESOS DE OPERACIÓN	266.900	510.155	510.155	0
SSS.07.01.000.000.000	VENTA DE BIENES	0			
SSS.07.02.000.000.000	VENTA DE SERVICIOS	266.900	510.155	510.155	
SSS.08.00.000.000.000	OTROS INGRESOS CORRIENTES	0	1.546.234	1.546.234	0
SSS.08.01.000.000.000	RECUPERACIONES Y REEMBOLSOS POR LICENCIAS MEDICAS	0	0	0	0
SSS.08.01.001.000.000	Reembolso Art. 4º Ley N° 19.345 y Ley N° 19.117 Artículo Único	0			
SSS.08.01.002.000.000	Recuperaciones Art. 12 Ley N° 18.196 y Ley N° 19.117 Artículo Único	0			
SSS.08.02.000.000.000	MULTAS Y SANCIONES PECUNIARIAS	0	0	0	0
SSS.08.02.001.000.000	Multas - De Beneficio Municipal	0	0	0	0
SSS.08.02.001.001.000	Multas Ley de Tránsito	0			
SSS.08.02.001.002.000	Multas Art. 14, N° 6, Inc. 2°, Ley N° 18.695 - Multas TAG	0			
SSS.08.02.001.003.000	Mutas Art. 42, Decreto N° 900, de 1996, Ministerio de Obras Públicas	0			
SSS.08.02.001.999.000	Otras Multas Beneficio Municipal	0			

INGRESOS MUNICIPALES – BEP 2022
Clasificador Presupuestario SALUD

SSS.08.02.002.000.000	Multas - De Beneficio Fondo Común Municipal	0	0	0	0
SSS.08.02.002.001.000	Multas Art. 14, N° 6, Inc. 1°, Ley N° 18.695 - Equipos de Registro	0			
SSS.08.02.002.002.000	Multas Art. 14, N° 6, Inc. 2°, Ley N° 18.695 - Multas TAG	0			
SSS.08.02.002.003.000	Multas Art. 42, Decreto N° 900, de 1996, Ministerio de Obras Públicas	0			
SSS.08.02.002.999.000	Otras Multas de Beneficio Fondo Común Municipal	0			
SSS.08.02.003.000.000	Multas Ley de Alcoholes - De Beneficio Municipal	0			
SSS.08.02.004.000.000	Multas Ley de Alcoholes - De Beneficio Servicios de Salud	0			
SSS.08.02.005.000.000	Reg. de Multas de Tráns. no Pagadas - De Beneficio Municipal	0			
SSS.08.02.006.000.000	Reg. de Multas de Tráns. no Pagadas - De Beneficio Otras Municipalidades	0			
SSS.08.02.007.000.000	Multas Juzgado de Policía Local - De Beneficio Otras Municipalidades	0			
SSS.08.02.008.000.000	Intereses	0			
SSS.08.03.000.000.000	PARTIC. DEL FONDO COMUN MUNICIPAL - Art. 38 D.L. N° 3.063, de 1979	0	0	0	0
SSS.08.03.001.000.000	Participación Anual	0			
SSS.08.03.002.000.000	Compensaciones Fondo Común Municipal	0			
SSS.08.03.003.000.000	Aportes Extraordinarios	0	0	0	0
SSS.08.03.003.001.000	Aportes Extraordinarios	0			
SSS.08.03.003.002.000	Anticipos de Aportes del Fondo Común Municipal por Leyes Especiales	0			
SSS.08.04.000.000.000	FONDOS DE TERCEROS	0	0	0	0

INGRESOS MUNICIPALES – BEP 2022
Clasificador Presupuestario SALUD

SSS.08.04.001.000.000	Arancel al Registro de Multas de Tránsito No Pagadas	0			
SSS.08.04.003.000.000	Cobros Judiciales a favor de Empresas Concesionarias	0			
SSS.08.04.999.000.000	Otros Fondos de Terceros	0			
SSS.08.99.000.000.000	OTROS	0	1.546.234	1.546.234	0
SSS.08.99.001.000.000	Devolución y Reintegros no Provenientes de Impuestos	0			
SSS.08.99.999.000.000	Otros	0	1.546.234	1.546.234	
SSS.10.00.000.000.000	VENTA DE ACTIVOS NO FINANCIEROS	0	0	0	0
SSS.10.01.000.000.000	TERRENOS	0			
SSS.10.02.000.000.000	EDIFICIOS	0			
SSS.10.03.000.000.000	VEHICULOS	0			
SSS.10.04.000.000.000	MOBILIARIO Y OTROS	0			
SSS.10.05.000.000.000	MAQUINAS Y EQUIPOS	0			
SSS.10.06.000.000.000	EQUIPOS INFORMATICOS	0			
SSS.10.07.000.000.000	PROGRAMAS INFORMATICOS	0			
SSS.10.99.000.000.000	OTROS ACTIVOS NO FINANCIEROS	0			
SSS.11.00.000.000.000	VENTA DE ACTIVOS FINANCIEROS	0	0	0	0
SSS.11.01.000.000.000	VENTA O RESCATE DE TITULOS Y VALORES	0	0	0	0
SSS.11.01.001.000.000	Depósitos a Plazo	0			
SSS.11.01.003.000.000	Cuotas de Fondos Mutuos	0			
SSS.11.01.005.000.000	Letras Hipotecarias	0			
SSS.11.01.999.000.000	Otros	0			
SSS.11.02.000.000.000	VENTA DE ACCIONES Y PARTICIPACIONES DE CAPITAL	0			

INGRESOS MUNICIPALES – BEP 2022
Clasificador Presupuestario SALUD

SSS.11.99.000.000.000	OTROS ACTIVOS FINANCIEROS	0			
SSS.12.00.000.000.000	RECUPERACION DE PRESTAMOS	0	0	0	0
SSS.12.02.000.000.000	HIPOTECARIOS	0			
SSS.12.06.000.000.000	POR ANTICIPOS A CONTRATISTAS	0			
SSS.12.07.000.000.000	POR ANTICIPOS POR CAMBIO DE RESID.	0			
SSS.12.09.000.000.000	POR VENTAS A PLAZO	0			
SSS.12.10.000.000.000	INGRESOS POR PERCIBIR	0			
SSS.13.00.000.000.000	TRANSFERENCIAS PARA GASTOS DE CAPITAL	0	0	0	0
SSS.13.01.000.000.000	DEL SECTOR PRIVADO	0	0	0	0
SSS.13.01.001.000.000	De la Comunidad - Programa Pavimentos Participativos	0			
SSS.13.01.999.000.000	Otras	0			
SSS.13.03.000.000.000	DE OTRAS ENTIDADES PUBLICAS	0	0	0	0
SSS.13.03.002.000.000	De la Subsecretaría de Desarrollo Regional y Administrativo	0	0	0	0
SSS.13.03.002.001.000	Programa Mejoramiento Urbano y Equipamiento Comunal (PMU)	0			
SSS.13.03.002.002.000	Programa Mejoramiento de Barrios (PMB)	0			
SSS.13.03.002.999.000	Otras Transferencias para Gastos de Capital de la SUBDERE	0			
SSS.13.03.004.000.000	De la Subsecretaría de Educación	0	0	0	0
SSS.13.03.004.001.000	Infraestructura Educacional	0			
SSS.13.03.004.002.000	Otros Aportes	0			
SSS.13.03.005.000.000	Del Tesoro Público	0	0	0	0
SSS.13.03.005.001.000	Patentes Mineras Ley Nº 19.143	0			
SSS.13.03.005.002.000	Casinos de Juegos Ley Nº 19.995	0			

INGRESOS MUNICIPALES – BEP 2022
Clasificador Presupuestario SALUD

SSS.13.03.005.003.000	Patentes Geotérmicas Ley N 19.657	0			
SSS.13.03.005.999.000	Otras Transferencias para Gastos de Capital del Tesoro Público	0			
SSS.13.03.006.000.000	De la Junta Nacional de Jardines Infantiles	0	0	0	0
SSS.13.03.006.001.000	Convenio para Construcción, Adecuación y Habilitación de Espacios Deportivos	0			
SSS.13.03.099.000.000	De Otras Entidades Públicas	0			
SSS.13.04.000.000.000	DE EMPRESAS PÚBLICAS NO FINANCIERAS	0	0	0	0
SSS.13.04.001.000.000	De Zona Franca de Iquique S.A.	0			
SSS.13.06.000.000.000	De Gobiernos Extranjeros	0	0	0	0
SSS.13.06.001.000.000	Donación de Gobierno de Japón				
SSS.14.00.000.000.000	ENDEUDAMIENTO	0	0	0	0
SSS.14.01.000.000.000	ENDEUDAMIENTO INTERNO	0	0	0	0
SSS.14.01.002.000.000	Empréstitos	0			
SSS.14.01.003.000.000	Créditos de Proveedores	0			
SSS.15.00.000.000.000	SALDO INICIAL DE CAJA	0	0	0	
	Verificación TOTAL INGRESOS SALUD:	22.620.583	29.695.646	29.695.646	0

ANEXO 1.5

GASTOS SALUD 2022

GASTOS MUNICIPALES – BEP 2022
Clasificador Presupuestario SALUD

Código Cuenta Clasificador	Nombre Cuenta Clasificador Presupuestario	TOTAL PRESUPUESTO INICIAL	TOTAL PRESUPUESTO VIGENTE	TOTAL OBLIGACION DEVENGADA	TOTAL DEUDA EXIGIBLE
SSS.21.00.000.000.000	GASTOS EN PERSONAL	13.595.325	14.384.499	14.384.499	0
SSS.21.01.000.000.000	PERSONAL DE PLANTA	8.157.195	8.630.699	8.630.699	0
SSS.21.01.001.000.000	Sueldos y Sobresueldos	8.157.195	8.630.699	8.630.699	0
SSS.21.01.001.001.000	Sueldos Bases	8.157.195	8.630.699	8.630.699	
SSS.21.01.001.002.000	Asignación de Antigüedad	0	0	0	0
SSS.21.01.001.002.001	Asignación de Experiencia, Art.48, Ley N°19.070	0	0	0	
SSS.21.01.001.002.002	Asignación de Antigüedad, Art.97, letra g), de la Ley N°18.883, y Leyes N°s. 19.180 y 19.280	0	0	0	
SSS.21.01.001.002.003	Trienios, Art.7, Inciso 3, Ley N°15.076	0	0	0	
SSS.21.01.001.003.000	Asignación Profesional	0	0	0	0
SSS.21.01.001.003.001	Asignación Profesional, Decreto Ley N°479 de 1974	0	0	0	
SSS.21.01.001.004.000	Asignación de Zona	0	0	0	0
SSS.21.01.001.004.001	Asignación de Zona, Art. 7 y 25, D.L. N°3.551	0	0	0	
SSS.21.01.001.004.002	Asignación de Zona, Art. 26 de la Ley N°19.378, y Ley N°19.354	0	0	0	
SSS.21.01.001.004.003	Asignación de Zona, Decreto N°450 de 1974, Ley 19.354	0	0	0	
SSS.21.01.001.004.004	Complemento de Zona	0	0	0	
SSS.21.01.001.007.000	Asignaciones del D.L. N° 3551, de 1981	0	0	0	0
SSS.21.01.001.007.001	Asignación Municipal, Art.24 y 31 D.L. N°3.551 de 1981	0	0	0	
SSS.21.01.001.007.002	Asignación Protección Imponibilidad, Art. 15, D.L. N° 3.551 de 1981	0	0	0	
SSS.21.01.001.007.003	Bonificación Art. 39, D.L. N°3.551 de 1981	0	0	0	

GASTOS MUNICIPALES – BEP 2022
Clasificador Presupuestario SALUD

SSS.21.01.001.008.000	Asignación de Nivelación	0	0	0	0
SSS.21.01.001.008.001	Bonificación Art. 21, Ley N° 19.429	0	0	0	
SSS.21.01.001.008.002	Planilla Complementaria, Art. 4 y 11, Ley N° 19.598	0	0	0	
SSS.21.01.001.009.000	Asignaciones Especiales	0	0	0	0
SSS.21.01.001.009.001	Monto Fijo Complementario Art. 3, Ley N° 19.278	0	0	0	
SSS.21.01.001.009.002	Unidad de Mejoramiento Profesional, Art. 54 y sptes., Ley N° 19.070	0	0	0	
SSS.21.01.001.009.003	Bonificación Proporcional Art. 8, Ley N° 19.410	0	0	0	
SSS.21.01.001.009.004	Bonificación Especial Profesores Encargados de Escuelas Rurales, Art. 13, Ley N° 19.715	0	0	0	
SSS.21.01.001.009.005	Asignación Art. 1, Ley N°19.529	0	0	0	
SSS.21.01.001.009.006	Red Maestros de Maestros	0	0	0	
SSS.21.01.001.009.007	Asignación Especial Transitoria, Art. 45, Ley N°19.378	0	0	0	
SSS.21.01.001.009.999	Otras Asignaciones Especiales	0	0	0	
SSS.21.01.001.010.000	Asignación de Pérdida de Caja	0	0	0	0
SSS.21.01.001.010.001	Asignación por Pérdida de Caja, Art. 97, letra a), Ley N°18.883	0	0	0	
SSS.21.01.001.011.000	Asignación de Movilización	0	0	0	0
SSS.21.01.001.011.001	Asignación de Movilización, Art. 97, letra b), Ley N°18.883	0	0	0	
SSS.21.01.001.014.000	Asignaciones Compensatorias	0	0	0	0
SSS.21.01.001.014.001	Incremento Previsional, Art. 2, D.L. 3501, de 1980	0	0	0	
SSS.21.01.001.014.002	Bonificación Compensatoria de Salud, Art. 3, Ley N°18.566	0	0	0	
SSS.21.01.001.014.003	Bonificación Compensatoria, Art.10, Ley N°18.675	0	0	0	

GASTOS MUNICIPALES – BEP 2022
Clasificador Presupuestario SALUD

SSS.21.01.001.014.004	Bonificación Adicional Art. 11 Ley N° 18.675	0	0	0	
SSS.21.01.001.014.005	Bonificación Art. 3, Ley N°19.200	0	0	0	
SSS.21.01.001.014.006	Bonificación Previsional, Art. 19, Ley N°15.386	0	0	0	
SSS.21.01.001.014.007	Remuneración Adicional, Art. 3 transitorio, Ley N° 19.070	0	0	0	
SSS.21.01.001.014.999	Otras Asignaciones Compensatorias	0	0	0	
SSS.21.01.001.015.000	Asignaciones Sustitutivas	0	0	0	0
SSS.21.01.001.015.001	Asignación Única, Art.4, Ley N°18.717	0	0	0	
SSS.21.01.001.015.999	Otras Asignaciones Sustitutivas	0	0	0	
SSS.21.01.001.019.000	Asignación de Responsabilidad	0	0	0	0
SSS.21.01.001.019.001	Asignación de Responsabilidad Judicial, Art. 2º, Ley N° 20.008	0	0	0	
SSS.21.01.001.019.002	Asignación de Responsabilidad Directiva	0	0	0	
SSS.21.01.001.019.003	Asignación de Responsabilidad Técnico Pedagógica	0	0	0	
SSS.21.01.001.019.004	Asignación de Responsabilidad, Art. 9, Decreto 252 de 1976	0	0	0	
SSS.21.01.001.022.000	Componente Base Asignación de Desempeño	0	0	0	
SSS.21.01.001.025.000	Asignación Artículo 1, Ley N°19.112	0	0	0	0
SSS.21.01.001.025.001	Asignación Especial Profesionales Ley N°15.076, letra a), Art. 1, Ley N°19.112	0	0	0	
SSS.21.01.001.025.002	Asignación Especial Profesionales Ley N°15.076, letra b), Art. 1, Ley N°19.112	0	0	0	
SSS.21.01.001.026.000	Asignación Artículo 1, Ley N°19.432	0	0	0	
SSS.21.01.001.027.000	Asignación de Estímulo Médico Diruno	0	0	0	
SSS.21.01.001.028.000	Asignación de Estímulo Personal Médico y Profesores	0	0	0	0
SSS.21.01.001.028.001	Asignación por Desempeño en Condiciones Difíciles, Art. 50, Ley N° 19.070	0	0	0	

GASTOS MUNICIPALES – BEP 2022
Clasificador Presupuestario SALUD

SSS.21.01.001.028.002	Asignación por Desempeño en Condiciones Difíciles, Art. 28, Ley N° 19.378	0	0	0	
SSS.21.01.001.028.003	Asignación de Estímulo, Art. 65, Ley N°18.482	0	0	0	
SSS.21.01.001.028.004	Asignación de Estímulo, Art. 14, Ley N°15.076	0	0	0	
SSS.21.01.001.031.000	Asignación de Experiencia Calificada	0	0	0	0
SSS.21.01.001.031.001	Asignación de Perfeccionamiento, Art. 49, Ley N° 19.070	0	0	0	
SSS.21.01.001.031.002	Asignación Post-Título, Art. 42, Ley N° 19.378	0	0	0	
SSS.21.01.001.032.000	Asignación de Reforzamiento Profesional Diurno	0	0	0	
SSS.21.01.001.037.000	Asignación Única	0	0	0	
SSS.21.01.001.038.000	Asignación Zonas Extremas	0	0	0	
SSS.21.01.001.043.000	Asignación Inherente al Cargo Ley N° 18.695	0	0	0	
SSS.21.01.001.044.000	Asignación de Atención Primaria Municipal	0	0	0	0
SSS.21.01.001.044.001	Asignación Atención Primaria Salud, Arts. 23 y 25, Ley N° 19.378	0	0	0	
SSS.21.01.001.046.000	Asignación de Experiencia	0	0	0	
SSS.21.01.001.047.000	Asignación por Tramo de Desarrollo Profesional	0	0	0	
SSS.21.01.001.048.000	Asignación de Reconocimiento por Docencia en Establecimientos de Alta Concentración de Alumnos Prioritarios	0	0	0	
SSS.21.01.001.049.000	Asignación por Responsabilidad Directiva y Asignación de Responsabilidad Técnico Pedagógica	0	0	0	0
SSS.21.01.001.049.001	Asignación por Responsabilidad Directiva	0	0	0	
SSS.21.01.001.049.002	Asignación de Responsabilidad Técnico Pedagógica	0	0	0	

GASTOS MUNICIPALES – BEP 2022
Clasificador Presupuestario SALUD

SSS.21.01.001.050.000	Bonificación por Reconocimiento Profesional	0	0	0	
SSS.21.01.001.051.000	Bonificación por Excelencia Académica	0	0	0	
SSS.21.01.001.999.000	Otras Asignaciones	0	0	0	
SSS.21.01.002.000.000	Aportes del Empleador	0	0	0	0
SSS.21.01.002.001.000	A Servicios de Bienestar	0	0	0	
SSS.21.01.002.002.000	Otras Cotizaciones Previsionales	0	0	0	
SSS.21.01.003.000.000	Asignaciones por Desempeño	0	0	0	0
SSS.21.01.003.001.000	Desempeño Institucional	0	0	0	0
SSS.21.01.003.001.001	Asignación de Mejoramiento de la Gestión Municipal, Art. 1, Ley N°20.008	0	0	0	
SSS.21.01.003.001.002	Bonificación Excelencia	0	0	0	
SSS.21.01.003.002.000	Desempeño Colectivo	0	0	0	0
SSS.21.01.003.002.001	Asignación de Mejoramiento de la Gestión Municipal, Art. 1, Ley N°20.008	0	0	0	
SSS.21.01.003.002.002	Asignación Variable por Desempeño Colectivo	0	0	0	
SSS.21.01.003.002.003	Asignación de Desarrollo y Estímulo al Desempeño Colectivo, Ley N°19.813	0	0	0	
SSS.21.01.003.003.000	Desempeño Individual	0	0	0	0
SSS.21.01.003.003.001	Asignación de Mejoramiento de la Gestión Municipal, Art. 1, Ley N°20.008	0	0	0	
SSS.21.01.003.003.002	Asignación de Incentivo por Gestión Jurisdiccional, Art. 2, Ley N°20.008	0	0	0	
SSS.21.01.003.003.003	Asignación Especial de Incentivo Profesional, Art. 47, Ley N° 19.070	0	0	0	
SSS.21.01.003.003.004	Asignación Variable por Desempeño Individual	0	0	0	
SSS.21.01.003.003.005	Asignación por Mérito, Art. 30 de la Ley N°19.378, agrega Ley N°19.607	0	0	0	
SSS.21.01.004.000.000	Remuneraciones Variables	0	0	0	0
SSS.21.01.004.001.000	Asignación Artículo 12, Ley N° 19.041	0	0	0	

GASTOS MUNICIPALES – BEP 2022
Clasificador Presupuestario SALUD

SSS.21.01.004.002.000	Asignación de Estímulo Jornadas Prioritarias	0	0	0	
SSS.21.01.004.003.000	Asignación Artículo 3, Ley Nº19.264	0	0	0	
SSS.21.01.004.004.000	Asignación por Desempeño de Funciones Críticas	0	0	0	
SSS.21.01.004.005.000	Trabajos Extraordinarios	0	0	0	
SSS.21.01.004.006.000	Comisiones de Servicios en el País	0	0	0	
SSS.21.01.004.007.000	Comisiones de Servicios en el Exterior	0	0	0	
SSS.21.01.005.000.000	Aguinaldos y Bonos	0	0	0	0
SSS.21.01.005.001.000	Aguinaldos	0	0	0	0
SSS.21.01.005.001.001	Aguinaldo de Fiestas Patrias	0	0	0	
SSS.21.01.005.001.002	Aguinaldo de Navidad	0	0	0	
SSS.21.01.005.002.000	Bono de Escolaridad	0	0	0	
SSS.21.01.005.003.000	Bonos Especiales	0	0	0	0
SSS.21.01.005.003.001	Bono Extraordinario Anual	0	0	0	
SSS.21.01.005.004.000	Bonificación Adicional al Bono de Escolaridad	0	0	0	
SSS.21.02.000.000.000	PERSONAL A CONTRATA	5.438.130	5.753.800	5.753.800	0
SSS.21.02.001.000.000	Sueldos y Sobresueldos	5.438.130	5.753.800	5.753.800	0
SSS.21.02.001.001.000	Sueldos Base	5.438.130	5.753.800	5.753.800	
SSS.21.02.001.002.000	Asignación de Antigüedad	0	0	0	0
SSS.21.02.001.002.001	Asignación de Experiencia, Art.48, Ley Nº19.070	0	0	0	
SSS.21.02.001.002.002	Asignación de Antigüedad, Art.97, letra g), de la Ley Nº18.883, y Leyes N°s. 19.180 y 19.280	0	0	0	
SSS.21.02.001.003.000	Asignación Profesional	0	0	0	
SSS.21.02.001.004.000	Asignación de Zona	0	0	0	0
SSS.21.02.001.004.001	Asignación de Zona, Art. 7 y 25, D.L. Nº3.551	0	0	0	

GASTOS MUNICIPALES – BEP 2022
Clasificador Presupuestario SALUD

SSS.21.02.001.004.002	Asignación de Zona, Art. 26 de la Ley N°19.378, y Ley N°19.354	0	0	0	
SSS.21.02.001.004.003	Complemento de Zona	0	0	0	
SSS.21.02.001.007.000	Asignaciones del D.L. N° 3.551, de 1981	0	0	0	0
SSS.21.02.001.007.001	Asignación Municipal, Art.24 y 31 D.L. N°3.551 de 1981	0	0	0	
SSS.21.02.001.007.002	Asignación Protección Imponibilidad, Art. 15 D.L. N°3.551 de 1981	0	0	0	
SSS.21.02.001.008.000	Asignación de Nivelación	0	0	0	0
SSS.21.02.001.008.001	Bonificación Art. 21, Ley N° 19.429	0	0	0	
SSS.21.02.001.008.002	Planilla Complementaria, Art. 4 y 11, Ley N° 19.598	0	0	0	
SSS.21.02.001.009.000	Asignaciones Especiales	0	0	0	0
SSS.21.02.001.009.001	Monto Fijo Complementario Art. 3, Ley N° 19.278	0	0	0	
SSS.21.02.001.009.002	Unidad de Mejoramiento Profesional, Art. 54 y sgtes., Ley N° 19.070	0	0	0	
SSS.21.02.001.009.003	Bonificación Proporcional Art. 8, Ley N° 19.410	0	0	0	
SSS.21.02.001.009.004	Bonificación Especial Profesores Encargados de Escuelas Rurales, Art. 13, Ley N° 19.715	0	0	0	
SSS.21.02.001.009.005	Asignación Art. 1, Ley N°19.529	0	0	0	
SSS.21.02.001.009.006	Red Maestros de Maestros	0	0	0	
SSS.21.02.001.009.007	Asignación Especial Transitoria, Art. 45, Ley N°19.378	0	0	0	
SSS.21.02.001.009.999	Otras Asignaciones Especiales	0	0	0	
SSS.21.02.001.010.000	Asignación de Pérdida de Caja	0	0	0	0
SSS.21.02.001.010.001	Asignación por Pérdida de Caja, Art. 97, letra a), Ley N°18.883	0	0	0	
SSS.21.02.001.011.000	Asignación de Movilización	0	0	0	0

GASTOS MUNICIPALES – BEP 2022
Clasificador Presupuestario SALUD

SSS.21.02.001.011.001	Asignación de Movilización, Art. 97, letra b), Ley N°18.883	0	0	0	
SSS.21.02.001.013.000	Asignaciones Compensatorias	0	0	0	0
SSS.21.02.001.013.001	Incremento Previsional, Art. 2, D.L. 3501, de 1980	0	0	0	
SSS.21.02.001.013.002	Bonificación Compensatoria de Salud, Art. 3, Ley N°18.566	0	0	0	
SSS.21.02.001.013.003	Bonificación Compensatoria, Art.10, Ley N°18.675	0	0	0	
SSS.21.02.001.013.004	Bonificación Adicional Art. 11 Ley N° 18.675	0	0	0	
SSS.21.02.001.013.005	Bonificación Art. 3, Ley N°19.200	0	0	0	
SSS.21.02.001.013.006	Bonificación Previsional, Art. 19, Ley N°15.386	0	0	0	
SSS.21.02.001.013.007	Remuneración Adicional, Art. 3 transitorio, Ley N° 19.070	0	0	0	
SSS.21.02.001.013.999	Otras Asignaciones Compensatorias	0	0	0	
SSS.21.02.001.014.000	Asignaciones Sustitutivas	0	0	0	0
SSS.21.02.001.014.001	Asignación Única Artículo 4, Ley N° 18.717	0	0	0	
SSS.21.02.001.014.999	Otras Asignaciones Sustitutivas	0	0	0	
SSS.21.02.001.018.000	Asignación de Responsabilidad	0	0	0	0
SSS.21.02.001.018.001	Asignación de Responsabilidad Directiva	0	0	0	
SSS.21.02.001.018.002	Asignación de Responsabilidad Técnico-Pedagógica	0	0	0	
SSS.21.02.001.021.000	Componente Base Asignación de Desempeño	0	0	0	
SSS.21.02.001.026.000	Asignación de Estímulo Personal Médico Diurno	0	0	0	
SSS.21.02.001.027.000	Asignación de Estímulo Personal Médico y Profesores	0	0	0	0
SSS.21.02.001.027.001	Asignación por Desempeño en Condiciones Díficiles, Art. 50, Ley N° 19.070	0	0	0	

GASTOS MUNICIPALES – BEP 2022
Clasificador Presupuestario SALUD

SSS.21.02.001.027.002	Asignación por Desempeño en Condiciones Difíciles, Art. 28, Ley N° 19.378	0	0	0	
SSS.21.02.001.028.000	Asignación Artículo 7, Ley N°19.112	0	0	0	
SSS.21.02.001.029.000	Asignación de Estímulo por Falencia	0	0	0	
SSS.21.02.001.030.000	Asignación de Experiencia Calificada	0	0	0	0
SSS.21.02.001.030.001	Asignación de Perfeccionamiento, Art. 49, Ley N° 19.070	0	0	0	
SSS.21.02.001.030.002	Asignación Post-Título, Art. 42, Ley N° 19.378	0	0	0	
SSS.21.02.001.031.000	Asignación de Reforzamiento Profesional Diurno	0	0	0	
SSS.21.02.001.036.000	Asignación Única	0	0	0	
SSS.21.02.001.037.000	Asignación Zonas Extremas	0	0	0	
SSS.21.02.001.042.000	Asignación de Atención Primaria Municipal	0	0	0	
SSS.21.02.001.044.000	Asignación de Experiencia	0	0	0	
SSS.21.02.001.045.000	Asignación por Tramo de Desarrollo Profesional	0	0	0	
SSS.21.02.001.046.000	Asignación de Reconocimiento por Docencia en Establecimientos de Alta Concentración de Alumnos Prioritarios	0	0	0	
SSS.21.02.001.047.000	Asignación por Responsabilidad Directiva y Asignación de Responsabilidad Técnico-Pedagógica	0	0	0	0
SSS.21.02.001.047.001	Asignación por Responsabilidad Directiva	0	0	0	
SSS.21.02.001.047.002	Asignación por Responsabilidad Técnico-Pedagógica	0	0	0	
SSS.21.02.001.048.000	Bonificación por Reconocimiento Profesional	0	0	0	
SSS.21.02.001.049.000	Bonificación de Excelencia Académica	0	0	0	
SSS.21.02.001.999.000	Otras Asignaciones	0	0	0	
SSS.21.02.002.000.000	Aportes del Empleador	0	0	0	0
SSS.21.02.002.001.000	A Servicios de Bienestar	0	0	0	

GASTOS MUNICIPALES – BEP 2022
Clasificador Presupuestario SALUD

SSS.21.02.002.002.000	Otras Cotizaciones Previsionales	0	0	0	
SSS.21.02.003.000.000	Asignaciones por Desempeño	0	0	0	0
SSS.21.02.003.001.000	Desempeño Institucional	0	0	0	0
SSS.21.02.003.001.001	Asignación de Mejoramiento de la Gestión Municipal, Art. 1, Ley N°20.008	0	0	0	
SSS.21.02.003.001.002	Bonificación Excelencia	0	0	0	
SSS.21.02.003.002.000	Desempeño Colectivo	0	0	0	0
SSS.21.02.003.002.001	Asignación de Mejoramiento de la Gestión Municipal, Art. 1, Ley N°20.008	0	0	0	
SSS.21.02.003.002.002	Asignación Variable por Desempeño Colectivo	0	0	0	
SSS.21.02.003.002.003	Asignación de Desarrollo y Estímulo al Desempeño Colectivo, Ley N°19.813	0	0	0	
SSS.21.02.003.003.000	Desempeño Individual	0	0	0	0
SSS.21.02.003.003.001	Asignación Especial de Incentivo Profesional, Art. 47, Ley N° 19.070	0	0	0	
SSS.21.02.003.003.002	Asignación Especial de Incentivo Profesional, Art. 47, Ley N° 19.070	0	0	0	
SSS.21.02.003.003.003	Asignación Variable por Desempeño Individual	0	0	0	
SSS.21.02.003.003.004	Asignación de Mérito, Art. 30 de la Ley N°19.378, agrega Ley N°19.607	0	0	0	
SSS.21.02.004.000.000	Remuneraciones Variables	0	0	0	0
SSS.21.02.004.001.000	Asignación Artículo 12, Ley N° 19.041	0	0	0	
SSS.21.02.004.002.000	Asignación de Estímulo Jornadas Prioritarias	0	0	0	
SSS.21.02.004.003.000	Asignación Artículo 3, Ley N°19.264	0	0	0	
SSS.21.02.004.004.000	Asignación por Desempeño de Funciones Críticas	0	0	0	
SSS.21.02.004.005.000	Trabajos Extraordinarios	0	0	0	
SSS.21.02.004.006.000	Comisiones de Servicios en el País	0	0	0	
SSS.21.02.004.007.000	Comisiones de Servicios en el Exterior	0	0	0	

GASTOS MUNICIPALES – BEP 2022
Clasificador Presupuestario SALUD

SSS.21.02.005.000.000	Aguinaldos y Bonos	0	0	0	0
SSS.21.02.005.001.000	Aguinaldos	0	0	0	0
SSS.21.02.005.001.001	Aguinaldo de Fiestas Patrias	0	0	0	
SSS.21.02.005.001.002	Aguinaldo de Navidad	0	0	0	
SSS.21.02.005.002.000	Bono de Escolaridad	0	0	0	
SSS.21.02.005.003.000	Bonos Especiales	0	0	0	0
SSS.21.02.005.003.001	Bono Extraordinario Anual	0	0	0	
SSS.21.02.005.004.000	Bonificación Adicional al Bono de Escolaridad	0	0	0	
SSS.21.03.000.000.000	OTRAS REMUNERACIONES	0	0	0	0
SSS.21.03.001.000.000	Honorarios a Suma Alzada - Personas Naturales	0	0	0	
SSS.21.03.002.000.000	Honorarios Asimilados a Grados	0	0	0	
SSS.21.03.003.000.000	Jornales	0	0	0	
SSS.21.03.004.000.000	Remuneraciones Reguladas por el Código del Trabajo	0	0	0	0
SSS.21.03.004.001.000	Sueldos	0	0	0	
SSS.21.03.004.002.000	Aportes del Empleador	0	0	0	
SSS.21.03.004.003.000	Remuneraciones Variables	0	0	0	
SSS.21.03.004.004.000	Aguinaldos y Bonos	0	0	0	
SSS.21.03.005.000.000	Suplencias y Reemplazos	0	0	0	
SSS.21.03.006.000.000	Personal a Trato y/o Temporal	0	0	0	
SSS.21.03.007.000.000	Alumnos en Práctica	0	0	0	
SSS.21.03.999.000.000	Otras	0	0	0	0
SSS.21.03.999.001.000	Asignación Art. 1, Ley N°19.464	0	0	0	
SSS.21.03.999.999.000	Otras	0	0	0	
SSS.21.04.000.000.000	OTROS GASTOS EN PERSONAL	0	0	0	0
SSS.21.04.001.000.000	Asignación de Traslado	0	0	0	0
SSS.21.04.001.001.000	Asignación por Cambio de Residencia Art. 97, letra c), Ley N°18.883	0	0	0	

GASTOS MUNICIPALES – BEP 2022
Clasificador Presupuestario SALUD

SSS.21.04.003.000.000	Dietas a Juntas, Consejos y Comisiones	0	0	0	0
SSS.21.04.003.001.000	Dietas de Concejales	0	0	0	
SSS.21.04.003.002.000	Gastos por Comisiones y Representaciones del Municipio	0	0	0	
SSS.21.04.003.003.000	Otros Gastos	0	0	0	
SSS.21.04.004.000.000	Prestaciones de Servicios en Programas Comunitarios	0	0	0	
SSS.22.00.000.000.000	BIENES Y SERVICIOS DE CONSUMO	8.812.937	15.063.223	15.063.223	0
SSS.22.01.000.000.000	ALIMENTOS Y BEBIDAS	6.648	11.941	11.941	0
SSS.22.01.001.000.000	Para Personas	6.648	11.941	11.941	
SSS.22.01.002.000.000	Para Animales	0	0	0	
SSS.22.02.000.000.000	TEXTILES, VESTUARIO Y CALZADO	2.696	208	208	0
SSS.22.02.001.000.000	Textiles y Acabados Textiles	0	0	0	
SSS.22.02.002.000.000	Vestuario, Accesorios y Prendas Diversas	2.696	208	208	
SSS.22.02.003.000.000	Calzado	0	0	0	
SSS.22.03.000.000.000	COMBUSTIBLES Y LUBRICANTES	11.963	32.021	32.021	0
SSS.22.03.001.000.000	Para Vehículos	11.963	32.021	32.021	
SSS.22.03.002.000.000	Para Maquinar., Equipos de Prod., Tracción y Elevación	0	0	0	
SSS.22.03.003.000.000	Para Calefacción	0	0	0	
SSS.22.03.999.000.000	Para Otros	0	0	0	
SSS.22.04.000.000.000	MATERIALES DE USO O CONSUMO	6.084.246	10.570.079	10.570.079	0
SSS.22.04.001.000.000	Materiales de Oficina	34.101	44.885	44.885	
SSS.22.04.002.000.000	Textos y Otros Materiales de Enseñanza	0	0	0	
SSS.22.04.003.000.000	Productos Químicos	475.365	647.447	647.447	
SSS.22.04.004.000.000	Productos Farmacéuticos	0	0	0	
SSS.22.04.005.000.000	Materiales y Útiles Quirúrgicos	392.919	422.945	422.945	
SSS.22.04.006.000.000	Fertilizantes, Insecticidas, Fungicidas y Otros	47.869	49.574	49.574	

GASTOS MUNICIPALES – BEP 2022
Clasificador Presupuestario SALUD

SSS.22.04.007.000.000	Materiales y Útiles de Aseo	98.490	107.117	107.117	
SSS.22.04.008.000.000	Menaje para Oficina, Casino y Otros	0	0	0	
SSS.22.04.009.000.000	Insumos, Repuestos y Accesorios Computacionales	493.379	503.508	503.508	
SSS.22.04.010.000.000	Materiales para Mantenim. y Reparaciones de Inmuebles	0	0	0	
SSS.22.04.011.000.000	Repuestos y Acces. para Manten. y Repar. de Vehículos	0	0	0	
SSS.22.04.012.000.000	Otros Materiales, Repuestos y Útiles Diversos	307.536	349.012	349.012	
SSS.22.04.013.000.000	Equipos Menores	0	0	0	
SSS.22.04.014.000.000	Productos Elaborados de Cuero, Caucho y Plásticos	0	0	0	
SSS.22.04.015.000.000	Productos Agropecuarios y Forestales	0	0	0	
SSS.22.04.016.000.000	Materias Primas y Semielaboradas	0	0	0	
SSS.22.04.999.000.000	Otros	4.234.587	8.445.591	8.445.591	
SSS.22.05.000.000.000	SERVICIOS BASICOS	285.239	590.466	590.466	0
SSS.22.05.001.000.000	Electricidad	57.682	90.763	90.763	
SSS.22.05.002.000.000	Agua	16.109	26.384	26.384	
SSS.22.05.003.000.000	Gas	19.769	51.229	51.229	
SSS.22.05.004.000.000	Correo	0	0	0	
SSS.22.05.005.000.000	Telefonía Fija	121.242	281.695	281.695	
SSS.22.05.006.000.000	Telefonía Celular	0	0	0	
SSS.22.05.007.000.000	Acceso a Internet	70.437	107.076	107.076	
SSS.22.05.008.000.000	Enlaces de Telecomunicaciones	0	0	0	
SSS.22.05.999.000.000	Otros	0	33.319	33.319	
SSS.22.06.000.000.000	MANTENIMIENTO Y REPARACIONES	500.000	867.104	867.104	0
SSS.22.06.001.000.000	Mantenimiento y Reparación de Edificaciones	385.493	664.501	664.501	

GASTOS MUNICIPALES – BEP 2022
Clasificador Presupuestario SALUD

SSS.22.06.002.000.000	Mantenimiento y Reparación de Vehículos	5.387	13.696	13.696	
SSS.22.06.003.000.000	Mantenimiento y Reparación Mobiliarios y Otros	0	0	0	
SSS.22.06.004.000.000	Mantenimiento y Reparación de Máquinas y Equipos de Oficina	109.120	188.907	188.907	
SSS.22.06.005.000.000	Mantenimiento y Reparación Maquinaria y Equipos de Producción	0	0	0	
SSS.22.06.006.000.000	Mantenimiento y Reparación de Otras Maquinarias y Equipos	0	0	0	
SSS.22.06.007.000.000	Mantenimiento y Reparación de Equipos Informáticos	0	0	0	
SSS.22.06.999.000.000	Otros	0	0	0	
SSS.22.07.000.000.000	PUBLICIDAD Y DIFUSION	25.231	76.718	76.718	0
SSS.22.07.001.000.000	Servicios de Publicidad	4.299	12.266	12.266	
SSS.22.07.002.000.000	Servicios de Impresión	20.932	64.452	64.452	
SSS.22.07.003.000.000	Servicios de Encuadernación y Empaste	0	0	0	
SSS.22.07.999.000.000	Otros	0	0	0	
SSS.22.08.000.000.000	SERVICIOS GENERALES	1.595.854	2.067.499	2.067.499	0
SSS.22.08.001.000.000	Servicios de Aseo	373.334	428.915	428.915	
SSS.22.08.002.000.000	Servicios de Vigilancia	273.669	356.867	356.867	
SSS.22.08.003.000.000	Servicios de Mantenión de Jardines	0	0	0	
SSS.22.08.004.000.000	Servicios de Mantenión de Alumbrado Público	0	0	0	
SSS.22.08.005.000.000	Servicios de Mantenión de Semáforos	0	0	0	
SSS.22.08.006.000.000	Servicios de Mantenión de Señalización de Tránsito	0	0	0	
SSS.22.08.007.000.000	Pasajes, Fletes y Bodegajes	12.798	5.000	5.000	
SSS.22.08.008.000.000	Salas Cunas y/o Jardines Infantiles	0	0	0	
SSS.22.08.009.000.000	Servicios de Pago y Cobranza	0	0	0	
SSS.22.08.010.000.000	Servicios de Suscripción y Similares	0	0	0	

GASTOS MUNICIPALES – BEP 2022
Clasificador Presupuestario SALUD

SSS.22.08.011.000.000	Servicios de Producción y Desarrollo de Eventos	24.686	50.054	50.054	
SSS.22.08.999.000.000	Otros	911.366	1.226.663	1.226.663	
SSS.22.09.000.000.000	ARRIENDOS	135.392	273.059	273.059	0
SSS.22.09.001.000.000	Arriendo de Terrenos	0	0	0	
SSS.22.09.002.000.000	Arriendo de Edificios	135.392	273.059	273.059	
SSS.22.09.003.000.000	Arriendo de Vehículos	0	0	0	
SSS.22.09.004.000.000	Arriendo de Mobiliario y Otros	0	0	0	
SSS.22.09.005.000.000	Arriendo de Máquinas y Equipos	0	0	0	
SSS.22.09.006.000.000	Arriendo de Equipos Informáticos	0	0	0	
SSS.22.09.999.000.000	Otros	0	0	0	
SSS.22.10.000.000.000	SERVICIOS FINANCIEROS Y DE SEGUROS	72.967	191.361	191.361	0
SSS.22.10.001.000.000	Gastos Financ. por Compra y Venta de Títulos y Valores	0	0	0	
SSS.22.10.002.000.000	Primas y Gastos de Seguros	62.741	182.795	182.795	
SSS.22.10.003.000.000	Servicios de Giros y Remesas	0	0	0	
SSS.22.10.004.000.000	Gastos Bancarios	10.226	8.566	8.566	
SSS.22.10.999.000.000	Otros	0	0	0	
SSS.22.11.000.000.000	SERVICIOS TECNICOS Y PROFESIONALES	92.702	382.767	382.767	0
SSS.22.11.001.000.000	Estudios e Investigaciones	49.797	207.331	207.331	
SSS.22.11.002.000.000	Cursos de Capacitación	42.905	175.436	175.436	
SSS.22.11.003.000.000	Servicios Informáticos	0	0	0	
SSS.22.11.999.000.000	Otros	0	0	0	
SSS.22.12.000.000.000	OTROS GASTOS EN BIENES Y SERVICIOS DE CONSUMO	0	0	0	0
SSS.22.12.001.000.000	Gastos Reservados	0	0	0	
SSS.22.12.002.000.000	Gastos Menores	0	0	0	
SSS.22.12.003.000.000	Gastos de Representación, Protocolo y Ceremonial	0	0	0	

GASTOS MUNICIPALES – BEP 2022
Clasificador Presupuestario SALUD

SSS.22.12.004.000.000	Intereses, Multas y Recargos	0	0	0	
SSS.22.12.005.000.000	Derechos y Tasas	0	0	0	
SSS.22.12.006.000.000	Contribuciones	0	0	0	
SSS.22.12.999.000.000	Otros	0	0	0	
SSS.23.00.000.000.000	PRESTACIONES DE SEGURIDAD SOCIAL	0	0	0	0
SSS.23.01.000.000.000	PRESTACIONES PREVISIONALES	0	0	0	0
SSS.23.01.004.000.000	Desahucios e Indemnizaciones	0	0	0	
SSS.23.03.000.000.000	PRESTACIONES SOCIALES DEL EMPLEADOR	0	0	0	0
SSS.23.03.001.000.000	Indemnización de Cargo Fiscal	0	0	0	
SSS.23.03.004.000.000	Otras Indemnizaciones	0	0	0	
SSS.24.00.000.000.000	TRANSFERENCIAS CORRIENTES	0	0	0	0
SSS.24.01.000.000.000	AL SECTOR PRIVADO	0	0	0	0
SSS.24.01.001.000.000	Fondos de Emergencia	0	0	0	
SSS.24.01.002.000.000	Educación - Pers. Jurídicas Priv. Art. 13 D.F.L. N° 1, 3063/80	0	0	0	
SSS.24.01.003.000.000	Salud - Pers. Jurídicas Priv. Art. 13 D.F.L. N° 1, 3063/80	0	0	0	
SSS.24.01.004.000.000	Organizaciones Comunitarias	0	0	0	
SSS.24.01.005.000.000	Otras Personas Jurídicas Privadas	0	0	0	
SSS.24.01.006.000.000	Voluntariado	0	0	0	
SSS.24.01.007.000.000	Asistencia Social a Personas Naturales	0	0	0	
SSS.24.01.008.000.000	Premios y Otros	0	0	0	
SSS.24.01.009.000.000	Educación Prebásica - Personas Jurídicas Privadas Art. 13, DFL N°1, 3.063/80	0	0	0	
SSS.24.01.999.000.000	Otras Transferencias al Sector Privado	0	0	0	
SSS.24.03.000.000.000	A OTRAS ENTIDADES PUBLICAS	0	0	0	0
SSS.24.03.001.000.000	A la Junta Nacional de Auxilio Escolar y Becas	0	0	0	
SSS.24.03.002.000.000	A los Servicios de Salud	0	0	0	0

GASTOS MUNICIPALES – BEP 2022
Clasificador Presupuestario SALUD

SSS.24.03.002.001.000	Multa Ley de Alcoholes	0	0	0	
SSS.24.03.080.000.000	A las Asociaciones	0	0	0	0
SSS.24.03.080.001.000	A la Asociación Chilena de Municipalidades	0	0	0	
SSS.24.03.080.002.000	A Otras Asociaciones	0	0	0	
SSS.24.03.090.000.000	Al Fondo Común Municipal - Permisos de Circulación	0	0	0	0
SSS.24.03.090.001.000	Aporte Año Vigente	0	0	0	
SSS.24.03.090.002.000	Aporte Otros Años	0	0	0	
SSS.24.03.090.003.000	Intereses y Reajustes Pagados	0	0	0	
SSS.24.03.091.000.000	Al Fondo Común Municipal - Patentes Municipales	0	0	0	0
SSS.24.03.091.001.000	Aporte Año Vigente	0	0	0	
SSS.24.03.091.002.000	Aporte Otros Años	0	0	0	
SSS.24.03.091.003.000	Intereses y Reajustes Pagados	0	0	0	
SSS.24.03.092.000.000	Al Fondo Común Municipal - Multas	0	0	0	0
SSS.24.03.092.001.000	Multas Art. 14, Nº 6, Inc. 1º, Ley Nº18.695 - Equipos de Registro	0	0	0	
SSS.24.03.092.002.000	Multas Art. 14, Nº 6, Inc. 2º, Ley Nº18.695 - Multas TAG	0	0	0	
SSS.24.03.092.003.000	Multas Art. 42, Derecho Nº 900, de 1996, Ministerio de Obras Públicas	0	0	0	
SSS.24.03.099.000.000	A Otras Entidades Públicas	0	0	0	
SSS.24.03.100.000.000	A Otras Municipalidades	0	0	0	
SSS.24.03.101.000.000	A Servicios Incorporados a su Gestión	0	0	0	0
SSS.24.03.101.001.000	A Educación	0	0	0	
SSS.24.03.101.002.000	A Salud	0	0	0	
SSS.24.03.101.003.000	A Cementerios	0	0	0	
SSS.24.04.000.000.000	A EMPRESAS PUBLICAS NO FINANCIERAS	0	0	0	
SSS.24.05.000.000.000	A EMPRESAS PUBLICAS FINANCIERAS	0	0	0	
SSS.24.06.000.000.000	A GOBIERNOS EXTRANJEROS	0	0	0	

GASTOS MUNICIPALES – BEP 2022
Clasificador Presupuestario SALUD

SSS.24.07.000.000.000	A ORGANISMOS INTERNACIONALES	0	0	0	0
SSS.24.07.001.000.000	A Merco ciudades	0	0	0	
SSS.24.07.099.000.000	A Otros Organismos Internacionales	0	0	0	
SSS.25.00.000.000.000	INTEGROS AL FISCO	12.321	7.310	7.310	0
SSS.25.01.000.000.000	IMPUESTOS	12.321	7.310	7.310	
SSS.26.00.000.000.000	OTROS GASTOS CORRIENTES	0	0	0	0
SSS.26.01.000.000.000	DEVOLUCIONES	0	0	0	
SSS.26.02.000.000.000	COMPENSACIÓN POR DAÑOS A TERCERO Y/O A LA PROPIEDAD	0	0	0	
SSS.26.04.000.000.000	APLICACIÓN FONDOS DE TERCEROS	0	0	0	0
SSS.26.04.001.000.000	Arancel al Registro de Multas de Tránsito No Pagadas	0	0	0	
SSS.26.04.003.000.000	Aplicación Cobros Judiciales a favor de Empresas Concesionarias	0	0	0	
SSS.26.04.999.000.000	Aplicación Otros Fondos de Terceros	0	0	0	
SSS.29.00.000.000.000	ADQUISIC. DE ACTIVOS NO FINANCIEROS	200.000	240.614	240.614	0
SSS.29.01.000.000.000	TERRENOS	0	0	0	
SSS.29.02.000.000.000	EDIFICIOS	0	0	0	
SSS.29.03.000.000.000	VEHICULOS	0	0	0	
SSS.29.04.000.000.000	MOBILIARIO Y OTROS	100.000	151.495	151.495	
SSS.29.05.000.000.000	MAQUINAS Y EQUIPOS	0	0	0	0
SSS.29.05.001.000.000	Máquinas y Equipos de Oficina	0	0	0	
SSS.29.05.002.000.000	Maquinarias y Equipos para la Producción	0	0	0	
SSS.29.05.999.000.000	Otras	0	0	0	
SSS.29.06.000.000.000	EQUIPOS INFORMATICOS	100.000	77.817	77.817	0
SSS.29.06.001.000.000	Equipos Computacionales y Periféricos	100.000	77.817	77.817	
SSS.29.06.002.000.000	Equipos de Comunicaciones para Redes Informáticas	0	0	0	
SSS.29.07.000.000.000	PROGRAMAS INFORMATICOS	0	11.302	11.302	0

GASTOS MUNICIPALES – BEP 2022
Clasificador Presupuestario SALUD

SSS.29.07.001.000.000	Programas Computacionales	0	11.302	11.302	
SSS.29.07.002.000.000	Sistemas de Información	0	0	0	
SSS.29.99.000.000.000	OTROS ACTIVOS NO FINANCIEROS	0	0	0	
SSS.30.00.000.000.000	ADQUISIC. DE ACTIVOS FINANCIEROS	0	0	0	0
SSS.30.01.000.000.000	COMPRA DE TITULOS Y VALORES	0	0	0	0
SSS.30.01.001.000.000	Depósitos a Plazo	0	0	0	
SSS.30.01.003.000.000	Cuotas de Fondos Mutuos	0	0	0	
SSS.30.01.004.000.000	Bonos o Pagares	0	0	0	
SSS.30.01.999.000.000	Otros	0	0	0	
SSS.30.02.000.000.000	COMPRA DE ACCIONES Y PARTIC. DE CAPITAL	0	0	0	
SSS.30.03.000.000.000	OPERACIONES DE CAMBIO	0	0	0	
SSS.30.99.000.000.000	OTROS ACTIVOS FINANCIEROS	0	0	0	
SSS.31.00.000.000.000	INICIATIVAS DE INVERSION	0	0	0	0
SSS.31.01.000.000.000	ESTUDIOS BASICOS	0	0	0	0
SSS.31.01.001.000.000	Gastos Administrativos	0	0	0	
SSS.31.01.002.000.000	Consultorías	0	0	0	
SSS.31.02.000.000.000	PROYECTOS	0	0	0	0
SSS.31.02.001.000.000	Gastos Administrativos	0	0	0	
SSS.31.02.002.000.000	Consultorías	0	0	0	
SSS.31.02.003.000.000	Terrenos	0	0	0	
SSS.31.02.004.000.000	Obras Civiles	0	0	0	
SSS.31.02.005.000.000	Equipamiento	0	0	0	
SSS.31.02.006.000.000	Equipos	0	0	0	
SSS.31.02.007.000.000	Vehículos	0	0	0	
SSS.31.02.999.000.000	Otros Gastos	0	0	0	
SSS.31.03.000.000.000	PROGRAMAS DE INVERSION	0	0	0	0

GASTOS MUNICIPALES – BEP 2022
Clasificador Presupuestario SALUD

SSS.31.03.001.000.000	Gastos Administrativos	0	0	0	
SSS.31.03.002.000.000	Consultorías	0	0	0	
SSS.31.03.003.000.000	Contratación del Programa	0	0	0	
SSS.32.00.000.000.000	PRESTAMOS	0	0	0	0
SSS.32.02.000.000.000	HIPOTECARIOS	0	0	0	
SSS.32.06.000.000.000	POR ANTICIPOS A CONTRATISTAS	0	0	0	
SSS.32.07.000.000.000	POR ANTICIPOS POR CAMBIO DE RESIDENCIA	0	0	0	
SSS.32.09.000.000.000	POR VENTAS A PLAZO	0	0	0	
SSS.33.00.000.000.000	TRANSFERENCIAS DE CAPITAL	0	0	0	0
SSS.33.01.000.000.000	AL SECTOR PRIVADO	0	0	0	
SSS.33.03.000.000.000	A OTRAS ENTIDADES PUBLICAS	0	0	0	0
SSS.33.03.001.000.000	A los Servicios Regionales de Vivienda y Urbanización	0	0	0	0
SSS.33.03.001.001.000	Programa Pavimentos Participativos	0	0	0	
SSS.33.03.001.002.000	Programa Mejoramiento Condominios Sociales	0	0	0	
SSS.33.03.001.003.000	Programa Rehabilitación de Espacios Públicos	0	0	0	
SSS.33.03.001.004.000	Programas Urbanos	0	0	0	
SSS.33.03.099.000.000	A Otras Entidades Públicas	0	0	0	
SSS.34.00.000.000.000	SERVICIO DE LA DEUDA	0	0	0	0
SSS.34.01.000.000.000	AMORTIZACION DEUDA INTERNA	0	0	0	0
SSS.34.01.002.000.000	Empréstitos	0	0	0	
SSS.34.01.003.000.000	Créditos de Proveedores	0	0	0	
SSS.34.03.000.000.000	INTERESES DEUDA INTERNA	0	0	0	0
SSS.34.03.002.000.000	Empréstitos	0	0	0	
SSS.34.03.003.000.000	Créditos de Proveedores	0	0	0	
SSS.34.05.000.000.000	OTROS GASTOS FINANC. DEUDA INTERNA	0	0	0	0

GASTOS MUNICIPALES – BEP 2022
Clasificador Presupuestario SALUD

SSS.34.05.002.000.000	Empréstitos	0	0	0	
SSS.34.05.003.000.000	Créditos de Proveedores	0	0	0	
SSS.34.07.000.000.000	DEUDA FLOTANTE	0	0	0	
SSS.35.00.000.000.000	SALDO FINAL DE CAJA	0	0	0	
	Verificación Total Gastos Salud:	22.620.583	29.695.646	29.695.646	0

ANEXO 2
INFORME 42 CONTROL CUENTA
PÚBLICA 2022-2023

INFORME N°: _____ 42 _____ /

ANT..: Memo N° 9, de fecha 31 de enero de 2023, del Administrador Municipal, que solicita remitir información actualizada para *Cuenta Gestión Municipal 2022 – 2023*.

MAT.: Informa sobre observaciones relevantes de Contraloría General de la República y resoluciones dictadas por el Consejo Para la Transparencia, correspondiente al año 2022.

LAS CONDES, 20 DE MARZO DE 2023.

DE : DIRECTOR DE CONTROL
SR. EDUARDO LÓPEZ ARRIAGADA

A : ADMINISTRADOR MUNICIPAL
SR. JUAN MANUEL MASFERRER VIDAL

Para su conocimiento y fines consiguientes y en cumplimiento de lo dispuesto en el artículo 29, del Decreto con Fuerza de Ley N°1, que fijó el Texto Refundido, Coordinado y Sistematizado de la Ley N° 18.695, Orgánica Constitucional de Municipalidades, cuya publicación en el Diario Oficial se efectuó el día 26 de julio de 2006 y conforme los antecedentes que rolan en poder de esta Dirección de Control Municipal, sobre las Observaciones más relevantes efectuadas por Contraloría General de la República y sobre las Resoluciones dictadas por el Consejo Para la Transparencia, respecto de Solicitudes de Acceso a la Información, durante el año 2022, cumpla con informar a Ud., lo siguiente:

I. OBSERVACIONES MÁS RELEVANTES DE CONTRALORÍA GENERAL DE LA REPÚBLICA DURANTE EL AÑO 2022:

Efectuado un estudio del período comprendido entre los meses de enero de 2022 a febrero de 2023, podemos indicar que, como es habitual en esta Corporación Edilicia, se recibieron numerosos requerimientos, fiscalizaciones, auditorías y seguimientos por parte de la Contraloría General de la República, pudiendo la Municipalidad hacerse cargo de todas ellas, ya sea mediante respuestas a solicitudes de información y Preinformes que a continuación se señalan:

A. Auditoría Informes Finales emanados por la Contraloría General de la República durante el año 2022:

N° de Informe	Tipo de Informe	Fecha	Materia
N°644/2021	Informe Final	18/02/2022	Auditoría al Pago de Honorarios y Horas Extraordinarias en la Municipalidad de las Condes.
N°227/2022	Informe Final	10/01/2023	Auditoría y examen al Contrato “Construcción de Viviendas de Integración Social, Auditorio y Centro Comunitario en la comuna de Las Condes”, ejecutado por la Municipalidad de Las Condes, en el período comprendido entre los años 2019 y 2022.

Asimismo, es importante destacar que, durante el período consultado, la generalidad de las observaciones formuladas por Contraloría General, tanto a nuestra gestión, como a los señalados Decretos Alcaldicios, se refirieron a aspectos de mera formalidad, las que fueron oportuna y debidamente subsanadas por el Municipio. Respecto a las situaciones de fondo, aun no existe un pronunciamiento definitivo del Organismo Contralor, los que, una vez recibidos, serán puestos en conocimiento del Concejo Municipal y publicado en las plataformas de transparencia correspondiente.

II. RESOLUCIONES DICTADAS POR EL CONSEJO PARA LA TRANSPARENCIA DURANTE EL AÑO 2022.-

En otro orden de consideraciones, en materia de Transparencia, resulta dable destacar las siguientes resoluciones emitidas por el Consejo para la Transparencia, durante el año 2022:

Amparos /Reclamos Sentenciados en 2022

ITEZ	Rol	Estado	Fecha Ingreso	Reclamante	Estado	Decisión
24	C12034-22	Amparo	28.11.2022	CARLOS SANGÜESA GÓMEZ	Envío de decisión a intervinientes	Decisión de inadmisibilidad
23	C11958-22	Amparo	24.11.2022	JULIA ROSA CASTILLO SALINAS	Envío de decisión a intervinientes	Decisión de inadmisibilidad
22	C11838-22	Reclamo	22.11.2022	N.N.	Envío de decisión a intervinientes	Decisión de inadmisibilidad
21	C11804-22	Reclamo	21.11.2022	NATALIA GUTIERREZ	Envío de decisión a intervinientes	Acoge Totalmente
20	C11676-22	Reclamo	17.11.2022	CHARLES HOLMES PIEDRABUENA	Envío de decisión a intervinientes	Rechaza
19	C11096-22	Reclamo	26.10.2022	PATRICIO HERMAN PACHECO	Envío de decisión a intervinientes	Acoge Parcialmente
18	C10980-22	Reclamo	26.10.2022	PATRICIO HERMAN PACHECO	Envío de decisión a intervinientes	Decisión de inadmisibilidad
17	C9819-22	Reclamo	05.10.2022	ARTURO UNDURRAGA DÍAZ	Envío de decisión a intervinientes	Decisión de inadmisibilidad
16	C8081-22	Reclamo	24.08.2022	N.N.	Envío de decisión a intervinientes	Decisión de inadmisibilidad
15	C4103-22	Reclamo	20.05.2022	N.N.	Envío de decisión a intervinientes	Decisión de inadmisibilidad
14	C2841-22	Amparo	18.04.2022	RICARDO VILLA LATORRE	Envío de decisión a intervinientes	Da por atendida presentación
13	C2347-22	Amparo	31.03.2022	TORRES TORRES RAFAEL	Envío de decisión a intervinientes	Decisión de inadmisibilidad
12	C1278-22	Reclamo	22.02.2022	JUAN JOSÉ LYON NUÑO	El Consejo Directivo resolvió el cierre del seguimiento del caso a través de una decisión	Acoge Totalmente
11	C1206-22	Reclamo	21.02.2022	NATALIA GUTIERREZ	Envío de decisión a intervinientes	Acoge Totalmente
10	C738-22	Amparo	01.02.2022	PAULETTE DESORMEAUX	Envío de decisión a intervinientes	Decisión de inadmisibilidad
9	C544-22	Amparo	24.01.2022	NANCY PÉREZ ULLOA	Envío de decisión a intervinientes	Acoge Totalmente
8	C234-22	Amparo	10.01.2022	ANDRÉS TUNIK DREIMAN	El Consejo Directivo resolvió el cierre del seguimiento del caso a través de una decisión	Acoge Parcialmente
7	C8542-21	Amparo	30.12.2021	CHARLES HOLMES PIEDRABUENA	El Consejo Directivo resolvió el cierre del seguimiento del caso a través de una decisión	Acoge Totalmente
6	C9434-21	Amparo	27.12.2021	JTELECOM HOLDING CHILE SPA	Envío de decisión a intervinientes	Da por atendida presentación
5	C9414-21	Amparo	26.12.2021	ESTEBAN VUCHETICH DE CHENEY CH.	Envío de decisión a intervinientes	Decisión de inadmisibilidad
4	C9263-21	Amparo	16.12.2021	JUAN TOTEDO	Envío de decisión a intervinientes	Decisión de inadmisibilidad
3	C9247-21	Amparo	16.12.2021	JUAN TOTEDO	Envío de decisión a intervinientes	Decisión de inadmisibilidad
2	C9246-21	Amparo	16.12.2021	JUAN TOTEDO	Envío de decisión a intervinientes	Decisión de inadmisibilidad
1	C9167-21	Reclamo	13.12.2021	PATRICIO HERMAN PACHECO	Envío de decisión a intervinientes	Rechaza

Amparos Sentenciados en el año 2022

Decisión Final 2022	Cantidad	Porcentaje	Resultado Final	
Decisión de inadmisibilidad	8	61,5%	84,6%	Favorable
Rechaza	-	0,0%	15,4%	Desfavorable
Da por atendida presentación	2	15,4%	100,0%	
Acoge Parcialmente	1	7,7%		
Acoge Totalmente	2	15,4%		
Desistimiento	-	0,0%		
Total Amparos	13			

Reclamos Sentenciados en el año 2022

Decisión Final 2022	Cantidad	Porcentaje	Resultado Final	
Decisión de inadmisibilidad	5	45,5%	72,7%	Favorable
Rechaza	2	18,2%	27,3%	Desfavorable
Da por atendida presentación	-	0,0%	100,0%	
Acoge Parcialmente	1	9,1%		
Acoge Totalmente	3	27,3%		
Desistimiento	-	0,0%		
Total Reclamos	11			

Total de amparos Reclamos Sentenciados en el año 2022

Decisión Final 2021	Cantidad	Porcentaje	Resultado Final	
Decisión de inadmisibilidad	13	54,2%	79,2%	Favorable
Rechaza	2	8,3%	20,8%	Desfavorable
Da por atendida presentación	2	8,3%	100,0%	
Acoge Parcialmente	2	8,3%		
Acoge Totalmente	5	20,8%		
Désistimiento	-	0,0%		
Total Reclamos /Amparos	24			

El cuadro anterior demuestra que un 79,2% de las resoluciones emitidas por el Consejo Para la Transparencia, frente a los amparos y reclamos deducidos por algunos solicitantes de información, han sido en una primera instancia favorables para el municipio y un tan sólo un 20,8% de las resoluciones frente a los amparos y reclamos han sido desfavorable para el municipio.

Por su parte, puedo informar que, siempre con el afán de mantener un mejoramiento continuo de la gestión, en materia de Transparencia, para el año 2022 se incorporó como meta Institucional del Programa de Mejoramiento de la Gestión (PMG), el “entregar respuesta a las consultas del Portal de Transparencia municipal, en un plazo menor a 20 días hábiles, establecido por ley”, lo que fue cumplido a cabalidad, ello, considerando que el 84,4 % del total de las Solicitudes de Acceso a la Información recibidas y contestadas por la municipalidad durante el período enero a diciembre de 2022 (1.195 solicitudes), se respondieron en un plazo igual o menor a 10 días hábiles, esto es, la mitad del plazo exigido por ley.

Saluda atentamente a Ud.



EDUARDO LÓPEZ ARRIAGADA
DIRECTOR DE CONTROL

DISTRIBUCIÓN:
 ADMINISTRADOR MUNICIPAL
 ARCHIVO CUENTA PUBLICA
 ARCHIVO

ANEXO 3

SUMARIOS 2022

INVESTIGACIONES SUMARIAS Y SUMARIOS ADMINISTRATIVOS 2022

N°	Mes	Investigador/Fiscal	Sumariado	Observaciones/Motivo	Elévase/Prórroga	Decisión Investigador/Fiscal
1	Enero	Claudia Goycolea Carreño.	Investigación Sumaria a Hector Acuña Díaz, Dec. Secc. 1ª N°12 de 04-01-2022.	Memo SP N°1272/2021. Interno Alcaldía N°14.903/2021.	Elévase a Sumario Administrativo Decreto Secc. 1ª N° 101 de 17-01-2022; Prórroga de 20 días, Decreto N°679 de 08-03-2022; Prórroga de 20 días, Decreto N°3699 de 26-10-2022.	
2	Enero	Claudia Goycolea Carreño.	Investigación Sumaria a Leonardo Bravo Romero, Dec. Secc. 1ª N°39 de 06-01-2022.	Memo DECOM N°1639. Incidente ocurrido el 22.12.2021 en vehículo municipal PP PSKL-56.		
3	Enero	José Calderón Acevedo	Investigación Sumaria a Guillermo Moisés Marín Sepúlveda, Dec. Secc. 1ª N°83 de 13-01-2022.	Memo SP N°7/2022. Siniestro Motocicleta PP PTL-16.		
4	Enero	María José Iragüen Rodríguez.	Investigación Sumaria a Carlos Daniel Crisostomo Flores, Dec. Secc. 1ª N°40 de 06-01-2022.	Memo SP N°1273/2021.		
5	Enero	Teresa Larenas Delpin.	Investigación Sumaria a Kevin Farías Valeria, Dec. Secc. 1ª N°109 de 17-01-2022.	Memo SP N° 1274. Siniestro vehículo municipal PP RHDZ-84.		
6	Febrero	Patricio Navarrete.	Sumario Administrativo a Funcionarios Indeterminados de la Dirección de Seguridad Pública, Dec. Secc. 1ª N°537 de 28-02-2022.	Correo electrónico de 25-02-2022, instrucción Administrador Municipal.	Prórroga de 20 días, Decreto N°1514/25-04-2022.	
7	Febrero	María Teres Ruiz Gajardo.	Investigación Sumaria a Daniel Navarro Araos, Dec. Secc. 1ª N°432 de 16-02-2022.	Memo SP N°147/2022.		

8	Febrero	Rogelio Erazo Román.	Investigación Sumaria a Pablo Gómez Fernández y a quienes resulten responsables de acuerdo al mérito de la denuncia de fecha 23-02-2022, Dec. Secc. 1ª N°522 de 25-02-2022	Correo electrónico de 23-02-2022; Dictamen 2327 de 23-01-2022.	Elévase a Sumario Administrativo Decreto Secc. 1ª N° 1002 de 23-04-2022; Prórroga de 20 días, Decreto N°2096 de 08-06-2022.	
9	Febrero	María Teresa Ruiz Gajardo.	Investigación Sumaria a Alejandro Chávez Parra, Dec. Secc. 1ª N°474 de 23-02-2022.	Memo SP N°173/2022. Siniestro Móvil Municipal PP RBKD-19.	Elévase a Sumario Administrativo Decreto Secc. 1ª N° 1407 de 14-04-2022.	
10	Marzo	María Teresa Ruiz Gajardo.	Investigación Sumaria a Carlos Alberto Sepúlveda Moreno, Dec. Secc. 1ª N°795 de 11-03-2022.	Memo SP N°192/2022. Robo equipo celular del sistema de Inspección Digital, N° de serie RF8R90P639K	Elévase a Sumario Administrativo Decreto Secc. 1ª N° 1292 de 07-04-2022.	
11	Marzo	Patricia Berkhoff Rodríguez.	Investigación Sumaria a Miguel Maira Morales, Dec. Secc. 1ª N°1193 de 31-03-2022.	Memo DECOM. Siniestro vehículo municipal PP PSKL-66.		
12	Marzo	Claudia Goycolea Carreño.	Investigación Sumaria a Ricardo Sánchez Velásquez, Dec. Secc. 1ª N°935 de 17-03-2022.	Memo DECOM N°238/2022. Incidente en vehículo municipal PP PS-KL-65.		
13	Marzo	María Teresa Ruiz Gajardo.	Investigación Sumaria a Juan Monjes Muñoz, Dec. Secc. 1ª N°1004 de 23-03-2022.	Memo S/N de 4 de marzo de 2022. Siniestro vehículo asignado al 1º Juzgado de Policía Local. PP KZ-Ch-72.		
14	Abril	Patricia Berkhoff Rodríguez.	Investigación Sumaria a Corina Loreto Rojas Fuentes, Dec. Secc. 1ª N°1264 de 05-04-2022.	Memo SP N°278. Siniestro vehículo municipal PP PYBD-27.		
15	Abril	Mauricio Ortega Melo.	Investigación Sumaria a Carlos Alberto Sepúlveda Moreno, Dec. Secc. 1ª N°1265 de 05-04-2022.	Memo SP N°273/2022. Siniestro motocicleta municipal PP PLT-19.		

16	Abril	Sebastian Muñoz Quiroz.	Investigación Sumaria a Paul Anthony Cortes Oportus, Dec. Secc. 1ª N°1409 de 14-04-2022.	Memo SP N°304/2022. Siniestro motocicleta municipal		
17	Abril	María Teresa Ruiz Gajardo.	Investigación Sumaria a Walter Troncoso Serafin, Dec. Secc. 1ª N°1267 de 05-04-2022.	Memo SP N°275/2022. Siniestro vehículo municipal PP RJKY-43.		
18	Abril	Gabriela Dolores Morales Catalán.	Investigación Sumaria a Fabian Ismael Gutiérrez Herrera, Dec. Secc. 1ª N°1475 de 21-04-2022.	Memo SP N°324. Siniestro vehículo municipal PP RHDZ-82.		
19	Abril	Sebastián Aguayo Rosso.	Investigación Sumaria a Emilio José Ojeda Pinto, Dec. Secc. 1ª N°1563 de 29-04-2022.	Memo SP N°347. Robo equipo celular del Sistema de Inspección Digital.		
20	Mayo	Mariana Patricia Calle Jarur.	Investigación Sumaria a Luis Mauricio Aceituno Torres, Dec. Secc. 1ª N°1652 de 04-05-2022.	Memo SP N°357. Robo equipo celular de Sistema de Inspección Digital.		
21	Mayo	Carolina María Gómez Piazza.	Investigación Sumaria a Luis Miguel Martínez Martínez, Dec. Secc. 1ª N°1600 de 03-05-2022.	Memo SP N°361. Siniestro vehículo municipal PP JFDB-65.		Decreto N° 2254/24-06-2022. Censura con menos 2 puntos en el Factor de Calificación de Rendimiento, letra B Calidad de la Labor Realizada.
22	Mayo	Carolina María Gómez Piazza.	Investigación Sumaria a Juan Carlos Prado Alfaro, Dec. Secc. 1ª N°1987 de 30-05-2022.	Memo SP N°436. Robo equipo celular del Sistema de Inspección Digital.	Elévase a Sumario Administrativo Decreto Secc. 1ª N° 2411 de 11-07-2022.	
23	Mayo	Andrea Paz Rojas Cortes.	Investigación Sumaria a Jorge Avendaño Améstica, Dec. Secc. 1ª N°1993 de 31-05-2022.	Memo SP N° 449. Daño a radio portatil marca ICOM.		
24	Mayo	Gabriela Dolores Morales Catalán.	Investigación Sumaria a David Soto Badilla, Dec. Secc. 1ª N°1970 de 27-05-2022.	Memo SP N°717/2022. Siniestro motocicleta municipal PP RVC-51.		

25	Junio	Oswaldo López Arriagada	Investigación Sumaria a Ivan Nieto Urbina, Dec. Secc. 1ª N°2020 de 01-06-2022.	Memo DISP N°5/574		
26	Junio	José Antonio Montes.	Investigación Sumaria a Marco Herrera Aviles, Dec. Secc. 1ª N°2060 de 04-06-2022.	Memo SP N°584. Siniestro vehículo municipal PP PYHJ-93.	Elévase a Sumario Administrativo Decreto Secc. 1ª N° 2544 de 22-07-2022.	
27	Junio	Silvana Antonieta Saez Arandena.	Investigación Sumaria a Matías Ávila Cuevas, Dec. Secc. 1ª N°2059 de 04-06-2022.	Memo D. Tránsito N°4/93. Robo equipo celular del Sistema de Inspección Digital.		
28	Junio	Carolina Molfino Mendoza.	Investigación Sumaria a Claudio Silva Barra, Dec. Secc. 1ª N°2031 de 02-06-2022.	Memo SP N° 564. Robo equipo impresora del sistema de inspección digital.	Elévase a Sumario Administrativo Decreto Secc. 1ª N° 2386 de 06-07-2022.	
29	Junio	Valeria Díaz Larraín.	Investigación Sumaria a Felipe Cisterna Pastenes, Dec. Secc. 1ª N°2094 de 08-06-2022.	Memo DCPLG N°821. Siniestro motocicleta municipal PP PTK-071		
30	Junio	Valeria Díaz Larraín.	Investigación Sumaria a Carlos Iturra Flores, Dec. Secc. 1ª N°2110 de 09-06-2022.	Memo SP N°593. Robo de equipo celular del Sistema de Inspección Digital.	Elévase a Sumario Administrativo Decreto Secc. 1ª N° 2528 de 21-07-2022.	
31	Junio	María Beatriz Hernández Muñoz	Investigación Sumaria a José Guillermo Salamanca Cabrera, Dec. Secc. 1ª N°2212 de 18-06-2022.	Memo SP N° 646. Siniestro de vehículo municipal PP PYBD-27.		
32	Junio	Teresa Larenas Delpin.	Investigación Sumaria a Guillermo Wilson Wilson, Dec. Secc. 1ª N°2188 de 16-06-2022.	Informe Tránsito N°4/541. Siniestro vehículo municipal PP RRJG-17.		
33	Junio	Mariana Patricia Calle Jarur.	Investigación Sumaria a Elías Samuel Salazar Díaz, Dec. Secc. 1ª N°2210 de 18-06-2022.	Memo SP N°644/2022. Siniestro vehículo municipal PP RJKY-47.		
34	Junio	Gabriela Dolores Morales Catalán.	Investigación Sumaria a Luis Alfredo Aguilar Silva, Dec. Secc. 1ª N°2130 de 13-06-2022.	Memo SP N° 595/2022. Siniestro vehículo municipal PP PCYH-54.		

35	Junio	Mauricio Rene Ortega Melo.	Investigación Sumaria a Drago Alejandro Miric Neira, Dec. Secc. 1ª N°2211 de 18-06-2022.	Memo SP N°647/2022. Siniestro vehículo municipal PP RJKY-45.		
36	Junio	Andrea Paz Rojas Cortes.	Investigación Sumaria a Patricio Enrique Vargas Muñoz, Dec. Secc. 1ª N°2209 de 18-06-2022.	Memo SP N°648/2022		
37	Junio	María Teresa Sidgman Saitua.	Investigación Sumaria a Baltazar Enrique González Rojas, Dec. Secc. 1ª N°2308 de 28-06-2022.	Memo SP N°663/2022. Siniestro vehículo municipal PP RRLJ-38.		
38	Julio	Carolina Molfino Mendoza.	Investigación Sumaria a María José González Vidal, Dec. Secc. 1ª N°2390 de 07-07-2022.	Memo SP N°684/2022. Siniestro vehículo municipal PP RRLJ-34.	Elévase a Sumario Administrativo Decreto Secc. 1ª N° 3314 de 22-09-2022.	
39	Julio	Marcela Verónica Muñoz Lang.	Investigación Sumaria a Patricio Ernesto Alvarado Neira, Dec. Secc. 1ª N°2404 de 08-07-2022.	Memo DECOM N°661/2022. Siniestro vehículo municipal PP PSKP-35.	Elévase a Sumario Administrativo Decreto Secc. 1ª N° 3447 de 01-10-2022.	
40	Julio	Sebastián Alejandro Muñoz Quiroz.	Investigación Sumaria a Paul Anthony Cortes Oportus, Dec. Secc. 1ª N°2492 de 14-07-2022.	Memo SP N°709/2022. Siniestro vehículo municipal PP RJKY-45.		
41	Julio	Silvana Sáez Araneda.	Investigación Sumaria a Gabriel Fabián Contreras Cheuquelaf, Dec. Secc. 1ª N°2489 de 14-07-2022.	Memo SP N°708/2022. Siniestro vehículo municipal PP RBKD-23.		
42	Julio	María José Iragüen Rodríguez.	Investigación Sumaria a Pedro Pablo Peña Rossf, Dec. Secc. 1ª N°2522 de 20-07-2022.	Memo SP N°690/2022. Robo de Notebook.	Elévase a Sumario Administrativo Decreto Secc. 1ª N° 3312 de 22-09-2022.	
43	Agosto	Teresa Arias Braun.	Investigación Sumaria a Alejandro Parra Chávez, Dec. Secc. 1ª N°2654 de 03-08-2022.	Memo SP N°761/2022. Robo celular Samsung modelo note 20.		

44	Agosto	Ximena Manriquez Burgos.	Investigación Sumaria a Luis Alfredo Aguilar Silva, Dec. Secc. 1ª N°2672 de 03-08-2022.	Correo electrónico de 30 de julio de 2022. Reclamo contra Luis Alfredo Aguilar Silva.		Censura y la rebaja de dos puntos en el factor de calificación Comportamiento Funcionario, subfactor "Cumplimiento de normas e instrucciones", conforme lo dispuesto Art. 120 letra a) y Art. 121 de la Ley N°18.883.
45	Agosto	José Antonio Montes.	Investigación Sumaria a Miguel Alejandro Silva Ortega, Dec. Secc. 1ª N°2832 de 12-08-2022.	Memo DECOM N° 857/2022. Robo teclado, mouse y reproductor marca Apple.	Elévase a Sumario Administrativo Decreto Secc. 1ª N° 3312 de 22-09-2022; Reabrasede Decreto Secc. 1ª N° 182 de 30-01-2023.	
46	Agosto	Mariana Patricia Calle Jarur.	Investigación Sumaria a Leonardo Bravo Romero, Dec. Secc. 1ª N°2655 de 03-08-2022.	Memo DECOM N° 853/2022. Robo rueda de repuesto de vehículo municipal PP PSFT-26.		
47	Agosto	José Luis Calderon Acevedo.	Investigación Sumaria a Paul Anthony Cortes Oportus, Dec. Secc. 1ª N°2656 de 03-08-2022.	Memo SP N° 766/2022. Siniestro vehículo municipal PP PYBC-15.		
48	Agosto	Berenice Valdenegro Espinoza.	Investigación Sumaria a Miguel Angel Meza , Dec. Secc. 1ª N°2861 de 16-08-2022.	Memo DECOM N° 878/2022. Siniestro vehículo municipal PP RYWS-15-4.		
49	Agosto	Patricia Berkhoff Rodríguez.	Investigación Sumaria a Daniel Melo Saez, Dec. Secc. 1ª N°2810 de 10-08-2022.	Memo SP N° 783/2022. Siniestro motocicleta municipal PP PTK-92.	Elévase a Sumario Administrativo Decreto Secc. 1ª N° 4095 de 24-11-2022.	
50	Agosto	Claudia Goycolea Carreño.	Investigación Sumaria a Paulina Vidal Cruz, Dec. Secc. 1ª N°2811 de 10-08-2022.	Memo Dir. Control N° 1001/2022. Robo Notebook.		
51	Agosto	María Teresa Sidgamn Saitua.	Investigación Sumaria a Carlos Sepúlveda Moreno, Dec. Secc. 1ª N°2652 de 03-08-2022.	Memo SP N° 764. Siniestro vehículo municipal PP PYBB-83.		

52	Agosto	Sebastián Aguayo Rosso.	Investigación Sumaria a Drago Alejandro Miric Neira, Dec. Secc. 1ª N°2653 de 03-08-2022.	Memo SP N° 765. Siniestro vehículo municipal PP PYJX-36.		
53	Agosto	Marcela Muñoz Lang.	Investigación Sumaria a Daniel Ulloa Herrera, Dec. Secc. 1ª N°2635 de 01-08-2022.	Memo Sp N° 753/2022. Siniestro vehículo municipal PP PYBD-27.	Elévase a Sumario Administrativo Decreto Secc. 1ª N° 3311 de 22-09-2022.	
54	Agosto	Mauricio Rene Ortega Melo.	Investigación Sumaria a Cristián Aguila López, Dec. Secc. 1ª N°2634 de 01-08-2022.	Memo SP N° 742/2022. Siniestro vehículo municipal PP RHDZ-80.		
55	Agosto	Ximena Manriquez Burgos.	Investigación Sumaria a Francisco Albornoz Mercado, Dec. Secc. 1ª N°2862 de 16-08-2022.	Memo SP N° 823/2022. Siniestro vehículo municipal RBKD-23.		Censura con menos 2 puntos en el Factor de Calificación de Rendimiento, letra B) Calidad de la Labor Realizada.
56	Agosto	Héctor Patricio Navarrete Aris.	Sumario Administrativo a Carmen Gloria Oisel Bravo, Dec. Secc. 1ª N°3017 de 29-08-2022.	Prov. N°3933/2022.	Prórroga de 20 días, Decreto N°3585 de 13-10-2022.	
57	Agosto	María Soledad Gamlez Elgueta.	Investigación Sumaria a Funcionarios indeterminadas dependientes del 1er Juzgado de Policía Local, Dec. Secc. 1ª N°3026 de 29-08-2022.	Oficio S/N/2022 de la Juez del 1er Juzgado de Policía Local.	Elévase a Sumario Administrativo Decreto Secc. 1ª N° 3633 de 20-10-2022; Prórroga de 20 días, Decreto N°4564 de 23-12-2022.	
58	Agosto	Gabriela Morales Catalán.	Investigación Sumaria a Marco Alberto Olivares Miranda, Dec. Secc. 1ª N°2975 de 24-08-2022.	Memo SP N°26/2022. Robo de equipo celular del Sistema de Inspección Digital.		
59	Agosto	María Teresa Ruiz Gajardo.	Investigación Sumaria a Víctor Hugo Salazar González, Dec. Secc. 1ª N°2976 de 24-08-2022.	Memo SP N° 855/2022. Siniestro vehículo municipal PP RGHP-22.		
60	Agosto	Mariana Patricia Calle Jarur.	Investigación Sumaria a Matías Alfredo Navarro Avilés, Dec. Secc. 1ª N°2913 de 22-08-2022.	Memo N°125/2022 del Departamento de Relaciones Públicas y Prensa.		

61	Agosto	Patricia Berkhoff Rodríguez.	Investigación Sumaria a Marco Ismael Bustamante Yañez, Dec. Secc. 1ª N°3009 de 26-08-2022.	Memo SP N°872. Daños equipo celular del Sistema de Inspección Digital.		
62	Septiembre	Gabriela Dolores Morales Catalán.	Investigación Sumaria a Pedro Paredes Rivas, Dec. Secc. 1ª N°3142 de 05-09-2022.	Denuncia de fecha 17 de agosto de 2022.		
63	Septiembre	Pedro Marisio Valdes.	Sumario Administrativo a Ronald Bahamondes Hernández, Dec. Secc. 1ª N°3178 de 07-09-2022.	Memo Tránsito N°1/90 de fecha 6 de sept. de 2022.		
64	Septiembre	Hugo Enrique Angel Grebe.	Investigación Sumaria a Omar Tordesilla Portales y quienes resulten responsables que se desempeñen e la Dirección de Desarrollo Comunitario, Dec. Secc. 1ª N°3118 de 02-09-2022.	Prov. N°3975. Oficio N°E247623/2022 de I CGR.	Elévase a Sumario Administrativo Decreto Secc. 1ª N° 4214 de 01-12-2022.	
65	Septiembre	María Teresa Ruiz Gajardo.	Investigación Sumaria a Gabriel Stefano Saez Basso, Dec. Secc. 1ª N°3213 de 13-09-2022.	Memo SP N°924. Siniestro vehículo municipal PP PYHJ-90.		
66	Septiembre	Oswaldo López Arriagada.	Investigación Sumaria a Funcionarios indeterminados de la Municipalidad de Las Condes, Dec. Secc. 1ª N°3291 de 20-09-2022.	Prov. 4150 de 29-08-2022. Oficio N°E250729/2022 de la CGR.		
67	Septiembre	Sebastián Aguayo Rosso.	Investigación Sumaria a Matías Ávila Cuevas, Dec. Secc. 1ª N°3355 de 26-09-2022.	Inf. Tránsito N°4/803 de 2022. Siniestro vehículo RRJG-30.		
68	Septiembre	Carolina Gómez Piazza.	Investigación Sumaria a Alejandro Muga Gordon, Dec. Secc. 1ª N°3407 de 28-09-2022.	Memo N°68/2022. Siniestro vehículo municipal PP CGWD-72.		

69	Septiembre	María José Iragüen Rodríguez.	Investigación Sumaria a Daniel Andres Contreras Quijada, Dec. Secc. 1ª N°3408 de 28-09-2022.	Denuncia de fecha 21/09/2022 de la Sra. Belén Aburto Vallejos en contra del funcionario Sr. Daniel Contreras Quijada.		
70	Octubre	Patricia Berkhoff Rodríguez.	Investigación Sumaria a José Luis Hernandez Morales, Dec. Secc. 1ª N°3448 de 01-10-2022.	Memo SP N°976/2022. Robo equipo celular N°81562857.		
71	Octubre	Sebastian Muñoz Quiroz.	Investigación Sumaria a Samuel Eric Espinoza Gonzalez, Dec. Secc. 1ª N°3446 de 01-10-2022	Memo SP N°948/2022. Siniestro vehículo municipal RGHP-27.	Elévase a Sumario Administrativo Decreto Secc. 1ª N° 3959 de 16-11-2022.	
72	Octubre	Carolina Gómez Piazza.	Investigación Sumaria a Miguel Ramírez Gómez, Dec. Secc. 1ª N°3488 de 04-10-2022.	Memo SP N°983. Siniestro vehículo municipal PP PXYH-53.		
73	Octubre	Claudia Goycolea Carreño.	Investigación Sumaria a Gabriel Saez Basso, Dec. Secc. 1ª N°3634 de 20-10-2022.	Memo SP N°1019. Siniestro vehículo municipal PP JDCL-46.		Censura con menos 2 puntos en el Factor de Calificación de Comportamiento Funcionario, subfactor "Cumplimiento de normas e instrucciones".
74	Octubre	Carolina Gomez Piazza.	Investigación Sumaria a Gabriel Fabián Contreras Cheuquelaf, Dec. Secc. 1ª N°3635 de 20-10-2022.	Memo SP N°1036/2022. Siniestro Motocicleta Municipal PP PTK-86.		
75	Octubre	Sebastian Aguayo Rosso.	Investigación Sumaria a Mario Riquelme Carrasco, Dec. Secc. 1ª N°3697 de 26-10-2022.	Memo SP N°1070/2022. Siniestro vehículo municipal PP RJKY-43.		
76	Octubre	Jesús Antonio Cabedo Ibarra.	Investigación Sumaria a Manuel Ramírez Bravo, Dec. Secc. 1ª N°3673 de 25-10-2022.	Denuncia de 14-10-2022 del Sr. Ricardo Arriagada Morales.		
77	Octubre	Sebastian Muñoz Quiroz.	Investigación Sumaria a Mauricio Herrera Urtubia, Dec. Secc. 1ª N°3584 de 13-10-2022.	Memo Dir. PJ N°697/2022. Siniestro vehículo municipal PP JCGC-56.		

78	Octubre	Valeria Diaz Larrain.	Investigación Sumaria a Boris Vergara Parra, Dec. Secc. 1ª N°3613 de 17-10-2022.	Memo SP N°1035/2022. Siniestro vehículo municipal PP PYBB-95.		
79	Octubre	Carolina Molfino Mendoza.	Investigación Sumaria a Javier Andrés Guzmán Martínez, Dec. Secc. 1ª N°3702 de 27-10-2022.	Inf. Tránsito N° 4/906. Siniestro vehículo RRJG-17.		
80	Octubre	Berenice Valdenegro Espinoza.	Investigación Sumaria a Kevin Bryan Farías Valeria, Dec. Secc. 1ª N°3672 de 25-10-2022.	Memo SP N°1071/2022. Siniestro vehículo municipal PP RJKY-48.		
81	Octubre	Hugo Angel Grebe.	Investigación Sumaria a Nicolas Meza Berrios, Dec. Secc. 1ª N°3752 de 29-10-2022.	Correo electrónico de 25-10-2022.		
82	Noviembre	María Teresa Ruiz Gajardo.	Investigación Sumaria a Gabriel Stefano Saez Basso, Dec. Secc. 1ª N°3897 de 12-11-2022.	Memo SP N°1110/2022. Siniestro vehículo municipal PP JDCG-62.	Elévase a Sumario Administrativo Decreto Secc. 1ª N° 03 de 03-01-2023.	
83	Noviembre	Teresa Larenas Delpin.	Investigación Sumaria a Alejandro Parra Chávez, Dec. Secc. 1ª N°3956 de 16-11-2022.	Memo SP N°1136/2022. Siniestro vehículo municipal PP PY-JW-93.	Elévase a Sumario Administrativo Decreto Secc. 1ª N° 128 de 25-01-2023.	
84	Noviembre	María Teresa Ruiz Gajardo.	Investigación Sumaria a Bruno Fenzo Hevia, Dec. Secc. 1ª N°3898 de 12-11-2022.	Memo DPJ N°762/2022. Siniestro vehículo municipal PP RSVP-81.		
85	Noviembre	Silvana Sáez Araneda.	Investigación Sumaria a Rodrigo Pincheira Verdugo, Dec. Secc. 1ª N°3958 de 16-11-2022.	Memo SP N°1137/2022. Siniestro vehículo municipal PP PY-JW-78.	Elévase a Sumario Administrativo Decreto Secc. 1ª N° 09/04-01-2023.	
86	Noviembre	Gabriela Dolores Morales Catalán.	Investigación Sumaria a Cristian Aguila López, Dec. Secc. 1ª N°3924 de 14-11-2022.	Memo Sp N°1112/2022. Siniestro vehículo municipal PP RJKY-46		
87	Diciembre	Gabriela Dolores Morales Catalán.	Investigación Sumaria a Guillermo Lara Salazar, Dec. Secc. 1ª N°4213 de 01-12-2022.	Memo SP N°1177/2022. Siniestro cámara corporal Axon.		

88	Diciembre	Valeria Díaz Larraín.	Investigación Sumaria a Sergio Huaiquivil Castro, Dec. Secc. 1ª N°4211 de 01-12-2022.	Memo SP N°1267/2022. Robo equipo celular.		
89	Diciembre	Valeria Díaz Larraín.	Investigación Sumaria a Marcelo Galdames Anabalon, Dec. Secc. 1ª N°4212 de 01-12-2022.	Inf. Tránsito N°4/1017		
90	Diciembre	Sebastián Aguayo Rosso.	Investigación Sumaria a Marco Antonio Guzmán Labraña, Dec. Secc. 1ª N°4666 de 29-12-2022.	Memo SP N°1448/2022. Siniestro vehículo municipal PP LX-XB-81.		
91	Diciembre	Mauricio Ortega Melo.	Investigación Sumaria a Esteban Javier Lara López, Dec. Secc. 1ª N°4534 de 21-12-2022.	Memo SP N°1395/2022		
92	Diciembre	Mariana Patricia Calle Jarur.	Investigación Sumaria a Ricardo Albornoz Becki, Dec. Secc. 1ª N°4586 de 23-12-2022.	Memo DPJ N°837/2022. Robo equipo celular marca Samsung Galaxy A32.		
93	Diciembre	María Beatriz Hernández Muñoz.	Investigación Sumaria a Esteban Chacon Araya, Dec. Secc. 1ª N°4631 de 27-12-2022.	Siniestro vehículo PP PP CJFJ-32		

Resolución Final/Decreto
Tramitación
Sobreséase al funcionario Leonardo Bravo Romero dependiente de la Dirección de Desarrollo Comunitario. Decreto N° 895P de 11-02-2022.
Sobreséase al funcionario Guillermo Moisés Marín Sepúlveda dependiente de la Dirección de Seguridad Pública. Decreto N° 889P de 09-02-2022.
Sobreséase al funcionario Carlos Daniel Crisostomo Flores dependiente de la Dirección de Seguridad Pública. Decreto N° 1329P de 28-02-2022.
Sobreséase al funcionario Kevin Farías Valeria dependiente de la Dirección de Seguridad Pública. Decreto N° 1520P de 31-03-2022.
Acoge Reposición. Decreto N°87P de 31-01-2023
Sobreséase al funcionario Daniel Navarro Araos dependiente de la Dirección de Seguridad Pública. Decreto N° 1847P de 05-05-2022

Tramitación

Sobreséase al funcionario Alejandro Chávez Parra dependiente de la Dirección de Seguridad Pública. Decreto N° 2267P de 06-07-22.

Sobreséase al funcionario Carlos Alberto Sepúlveda Moreno dependiente de la Dirección de Seguridad Pública. Decreto N° 2450P de 01-08-2022.

Sobreséase al funcionario Miguel Maira Morales dependiente de la Dirección de Seguridad Pública. Decreto N° 2113P de 18-06-2022.

Sobreséase al funcionario Ricardo Sánchez Velásquez dependiente de la Dirección de Desarrollo Comunitario. Decreto N° 11583P de 14-04-2022.

Sobreséase al funcionario Juan Monjes Muñoz dependiente del 1° Juzgado de Policía Local de Las Condes. Decreto N° 1970P de 27-05-2022.

Sobreséase a la funcionaria Corina Loreto Rojas Fuentes dependiente de la Dirección de Seguridad Pública. Decreto N° 2108P de 18-06-2022.

Sobreséase al funcionario Carlos Alberto Sepúlveda Moreno dependiente de la Dirección de Desarrollo Comunitario. Decreto N° 1849P de 05-05-2022.

<p>Sobreséase al funcionario Paul Anthony Cortes Oportus dependiente de la Dirección de Seguridad Pública. Decreto N° 1970P de 27-05-2022.</p>
<p>Sobreséase al funcionario Walter Troncoso Serafin dependiente de la Dirección de Seguridad Pública. Decreto N° 1977P de 27-05-2022.</p>
<p>Sobreséase al funcionario Fabian Ismael Gutiérrez Herrera dependiente de la Dirección de Seguridad Pública. Decreto N° 1971P de 27-05-2022.</p>
<p>Sobreséase al funcionario Emilio José Ojeda Pinto dependiente de la Dirección de Seguridad Pública. Decreto N° 2066P de 08-06-2022.</p>
<p>Sobreséase al funcionario Luis Mauricio Aceituno Torres dependiente de la Dirección de Seguridad Pública. Decreto N° 2053P de 01-06-202.</p>
<p>Absuelvase al funcionario Luis Miguel Martínez Martínez dependiente de la Dirección de Desarrollo Comunitario. Decreto N° 2254 de 02-06-2022.</p>
<p>Sobreséase al funcionario Juan Carlos Prado Alfaro dependiente de la Dirección de Seguridad Pública. Decreto N° 2748P de 10-08-2022.</p>
<p>Sobreséase al funcionario Jorge Avendaño Améstica dependiente de la Dirección de Seguridad Pública. Decreto N° 2335P de 22-07-2022.</p>
<p>Sobreséase al funcionario David Soto Badilla dependiente de la Dirección de Control. Decreto N°2490P de 12-08-2022.</p>

Tramitación
Tramitación
Sobreséase al funcionario Matías Ávila Cuevas dependiente de la Dirección de Tránsito y Transporte Público. Decreto N° 2779P de 06-10-2022.
Sobreséase al funcionario Claudio Silva Barra dependiente de la Dirección de Seguridad Pública. Decreto N° 2780P de 06-10-2022.
Sobreséase al funcionario Felipe Cisterna Pastenes dependiente de la Dirección de Tránsito y Transporte Público. Decreto N° 2701P de 26-09-2022.
Sobreséase al funcionario Carlos Iturra Flores dependiente de la Dirección de Seguridad Pública. Decreto N° 2774P de 05-10-2022.
Sobreséase al funcionario José Guillermo Salamanca Cabrera dependiente de la Dirección de Seguridad Pública. Decreto N° 2773P de 05-10-2022.
Sobreséase al funcionario Guillermo Wilson Wilson dependiente de la Dirección de Tránsito y Transporte Público. Decreto N° 2752P de 29-09-2022
Sobreséase al funcionario Elías Samuel Salazar Díaz dependiente de la Dirección de Seguridad Pública. Decreto N° 2451P de 01-08-2022.
Sobreséase al funcionario Luis Alfredo Aguilar Silva dependiente de la Dirección de Seguridad Pública. Decreto N° 2477P de 10-08-2022.

<p>Sobreséase al funcionario Drago Alejandro Miric Neira dependiente de la Dirección de Seguridad Pública. Decreto N° 2520P de 24-08-2022.</p>
<p>Sobreséase al funcionario Patricio Enrique Vargas Muñoz dependiente de la Dirección de Seguridad Pública. Decreto N° 2462P de 03-08-2022.</p>
<p>Sobreséase al funcionario Baltazar Enrique González Rojas dependiente de la Dirección de Seguridad Pública. Decreto N° 2723P de 28-09-2022.</p>
<p>Tramitación</p>
<p>Tramitación/Revisión</p>
<p>Sobreséase al funcionario Paul Anthony Cortes Oportus dependiente de la Dirección de Seguridad Pública. Decreto N°2521P de 24-08-2022.</p>
<p>Tramitación/Revisión</p>
<p>Tramitación</p>
<p>Sobreséase al funcionario Alejandro Parra Chávez dependiente de la Dirección de Seguridad Pública. Decreto N° 2758P de 01-10-2022.</p>

Decreto Alc. Secc. 1a N°4393 de 15-23-2022.

Tramitación

Sobreséase al funcionario Leonardo Bravo Romero dependiente de la Dirección de Desarrollo Comunitario. Decreto N° 2686P de 22-09-2022.

Ttramitación/revisión.

Ttramitación/revisión.

Tramitación.

Sobreséase a la funcionaria Paulina Vidal Cruz dependiente de la Dirección de Control. Decreto N° 2795P de 13-10-2022.

Sobreséase al funcionario Carlos Sepúlveda Moreno dependiente de la Dirección de Seguridad Pública. Decreto N° 2789P de 11-10-2022.

<p>Sobreséase al funcionario Drago Alejandro Miric Neira dependiente de la Dirección de Seguridad Pública. Decreto N° 2685P de 22-09-2022.</p>
<p>Tramitación/Revisión</p>
<p>Sobreséase al funcionario Cristián Aguila López dependiente de la Dirección de Seguridad Pública. Decreto N° 2788P de 11-10-2022.</p>
<p>Decreto Alc. Secc. 1a N°4094/24-11-2022.</p>
<p>Tramitación</p>
<p>Tramitación</p>
<p>Sobreséase al funcionario Marco Alberto Olivares Miranda dependiente de la Dirección de Seguridad Pública. Decreto N° 3115P de 11-2022.</p>
<p>Sobreséase al funcionario Víctor Hugo Salazar González dependiente de la Dirección de Seguridad Pública. Decreto N° 3114P de 24-11-2022.</p>
<p>Tramitación/Revisión</p>

<p>Sobreséase al funcionario Marco Ismael Bustamante Yañez dependiente de la Dirección de Seguridad Pública. Decreto N° 4599P de 31-12-2022.</p>
<p>Sobreséase al funcionario Pedro Paredes Rivas dependiente de la Dirección de Seguridad Pública. Decreto N° 2942P de 07-11-2022.</p>
<p>Tramitación.</p>
<p>Tramitación.</p>
<p>Sobreséase al funcionario Gabriel Stefano Saez Basso dependiente de la Dirección de Seguridad Pública. Decreto N° 2951P de 09-11-2022.</p>
<p>Tramitación.</p>
<p>Sobreséase al funcionario Matías Ávila Cuevas dependiente de la Dirección de Tránsito y Transporte Público. Decreto N° 2859P de 26-10-2022.</p>
<p>Sobreséase al funcionario Alejandro Muga Gordon dependiente de la Dirección de Seguridad Pública. Decreto N° 4286P de 29-12-2022.</p>

<p>Tramitación/revisión.</p>
<p>Sobreséase al funcionario José Luis Hernandez Morales dependiente de la Dirección de Seguridad Pública. Decreto N° 3116P de 24-11-2022.</p>
<p>Sobreséase al funcionario Samuel Eric Espinoza Gonzalez dependiente de la Dirección de Seguridad Pública. Decreto N° 61P de 23-01-2023.</p>
<p>Sobreséase al funcionario Miguel Ramírez Gómez dependiente de la Dirección de Seguridad Pública. Decreto N°3673P de 21-12-2022.</p>
<p>Decreto Alc. Secc. 1a N° 4667 de 29-12-2022.</p>
<p>Tramitación/revisión.</p>
<p>Sobreséase al funcionario Mario Riquelme Carrasco dependiente de la Dirección de Seguridad Pública. Decreto N°4285P de 29-12-2022.</p>
<p>Tramitación.</p>
<p>Tramitación.</p>

<p>Sobreséase al funcionario Boris Vergara Parra dependiente de la Dirección de Seguridad Pública. Decreto N°4287P 29-12-2022.</p>
<p>Sobreséase al funcionario Javier Andrés Guzmán Martínez dependiente de la Dirección de Tránsito y Transporte Público. Decreto N°3587P de 01-12-2022.</p>
<p>Tramitación/revisión.</p>
<p>Tramitación/revisión.</p>
<p>Tramitación/revisión.</p>
<p>Tramitación.</p>
<p>Tramitación/revisión.</p>
<p>Tramitación.</p>
<p>Sobreséase al funcionario Cristian Aguila López dependiente de la Dirección de Seguridad Pública. Decreto N°4603P de 31-12-2022.</p>
<p>Sobreséase al funcionario Guillermo Lara Salazar dependiente de la Dirección de Seguridad Pública. Decreto N°60P 23-01-2023.</p>

<p>Sobreséase al funcionario Sergio Huaiquivil Castro dependiente de la Dirección de Seguridad Pública. Decreto N°13P de 07-01-2023.</p>
<p>Sobreséase al funcionario Marcelo Galdames Anabalon dependiente de la Dirección de Tránsito y Transporte Público. Decreto N°63P/25-01-2023.</p>
<p>Tramitación/revisión.</p>
<p>Tramitación.</p>
<p>Tramitación/revisión.</p>
<p>Tramitación.</p>

ANEXO 4

JUICIOS 2022

TRIBUNAL	ROL	CARÁTULA	MATERIA	DEMANDANTE	DEMANDADO
1° Juzgado Civil de Santiago	1615-2019	Municipalidad de Las Condes con Centro de Seguridad Vecinal Valle Alegre	Juicio Rendición de Cuentas	Municipalidad de Las Condes	Centro de Seguridad Vecinal Valle Alegre
1° Juzgado Civil de Santiago	1767-2021	Sociedad De Inversiones Las Vertientes S.A. con Municipalidad de Las Condes	Prescripción	Sociedad De Inversiones Las Vertientes S.A.	Municipalidad de Las Condes
1° Juzgado Civil de Santiago	2438-2021	Inversiones Berlín Limitada con Municipalidad de Las Condes	Prescripción	Inversiones Berlín Limitada	Municipalidad de Las Condes

1° Juzgado Civil de Santiago	8407-2021	Marchant Saleh, Andrés Patricio con Municipalidad de Las Condes	Prescripción	Marchant Saleh, Andrés Patricio	Municipalidad de Las Condes
1° Juzgado Civil de Santiago	8478-2021	Inversiones Emilio Valdivieso EIRL con Municipalidad de Las Condes	Prescripción	Inversiones Emilio Valdivieso EIRL	Municipalidad de Las Condes
1° Juzgado Civil de Santiago	10292-2021	Giacaman Giacaman, Victoria con Municipalidad de Las Condes	Prescripción	Giacaman Giacaman, Victoria	Municipalidad de Las Condes
1° Juzgado Civil de Santiago	926-2022	Manzor Paredes, Julio con Municipalidad De Las Condes	Prescripción	Manzor Paredes, Julio	Municipalidad de Las Condes

1° Juzgado Civil de Santiago	1863-2022	Manzor Paredes, Julio con Municipalidad de Las Condes	Prescripción	Manzor Paredes, Julio	Municipalidad de Las Condes
1° Juzgado Civil de Santiago	2354-2022	Sociedad de Inversiones Las Vertientes Limitada Con Municipalidad De Las Condes	Prescripción	Sociedad de Inversiones Las Vertientes Limitada	Municipalidad de Las Condes
1° Juzgado Civil de Santiago	2716-2022	Inmobiliaria M y H Limitada Con Municipalidad De Las Condes	Prescripción	Inmobiliaria M y H Limitada	Municipalidad de Las Condes
1° Juzgado Civil de Santiago	3703-2022	Asesorías e Inversiones Lago Ranco Limitada con Municipalidad de Las Condes	Prescripción	Asesorías e Inversiones Lago Ranco Limitada	Municipalidad de Las Condes

1° Juzgado Civil de Santiago	6339-2022	Chávez Correa, Rodrigo con Municipalidad de Las Condes	Prescripción	Chávez Correa, Rodrigo	Municipalidad de Las Condes
1° Juzgado Civil de Santiago	11927-2022	Ignacio Arturo Vera Campos y Hermano Limitada con Municipalidad de Las Condes	Prescripción	Ignacio Arturo Vera Campos y Hermano Limitada	Municipalidad de Las Condes
2° Juzgado Civil de Santiago	35898-2019	Medicos y Asesorías Dermicom SpA con Municipalidad de Las Condes	Prescripción	Medicos y Asesorías Dermicom SpA	Municipalidad de Las Condes
2° Juzgado Civil de Santiago	7544-2021	Inversiones HFH S.p.A. con Municipalidad de Las Condes	Prescripción	Inversiones HFH S.p.A.	Municipalidad de Las Condes

2° Juzgado Civil de Santiago	7595-2021	Elgueta Galmez, Enrique Alberto con Municipalidad de Las Condes	Prescripción	Elgueta Galmez, Enrique Alberto	Municipalidad de Las Condes
2° Juzgado Civil de Santiago	9657-2021	Luis Avendaño Informática y Tecnología EIRL con Municipalidad de Las Condes	Prescripción	Luis Avendaño Informática y Tecnología EIRL	Municipalidad de Las Condes
2° Juzgado Civil de Santiago	440-2022	GBV Capitales S.A. con Municipalidad de Las Condes	Prescripción	GBV Capitales S.A.	Municipalidad de Las Condes
2° Juzgado Civil de Santiago	805-2022	Sociedad Agrícola Kaulen Westermeyer Ltda. con Municipalidad de Las Condes	Prescripción	Sociedad Agrícola Kaulen Westermeyer Ltda.	Municipalidad de Las Condes

2° Juzgado Civil de Santiago	1866-2022	Asesorías e Inversiones Puerto Banuz SpA con Municipalidad de Las Condes	Prescripción	Asesorías e Inversiones Puerto Banuz SpA	Municipalidad de Las Condes
2° Juzgado Civil de Santiago	3013-2022	Sociedad Inversiones Los Ángeles Limitada con Municipalidad de Las Condes	Prescripción	Sociedad Inversiones Los Ángeles Limitada	Municipalidad de Las Condes
2° Juzgado Civil de Santiago	3695-2022	Blanche Reyes, Christian Andrés con Municipalidad de Las Condes	Jactancia	Blanche Reyes, Christian Andrés	Municipalidad de Las Condes
2° Juzgado Civil de Santiago	4421-2022	Inmobiliaria Luján SpA con Municipalidad de Las Condes	Prescripción	Inmobiliaria Luján SpA	Municipalidad de Las Condes

2° Juzgado Civil de Santiago	8790-2022	Asesorías e Inversiones Puerto Banuz SpA con Municipalidad de Las Condes	Prescripción	Asesorías e Inversiones Puerto Banuz SpA	Municipalidad de Las Condes
2° Juzgado Civil de Santiago	10858-2022	Inversiones RS Capital Ltda. con Municipalidad de Las Condes	Prescripción	Inversiones RS Capital Ltda.	Municipalidad de Las Condes
2° Juzgado Civil de Santiago	11219-2022	Inversiones Dumuño II Ltda. con Municipalidad de Las Condes	Prescripción	Inversiones Dumuño II Ltda.	Municipalidad de Las Condes
2° Juzgado Civil de Santiago	11735-2022	Inversiones Bascuñán Limitada con Municipalidad de Las Condes	Prescripción	Inversiones Bascuñán Limitada	Municipalidad de Las Condes

2° Juzgado Civil de Santiago	13730-2022	Sepúlveda Hernández, Ramona con Municipalidad de Las Condes	Prescripción	Sepúlveda Hernández, Ramona	Municipalidad de Las Condes
3° Juzgado Civil de Santiago	2392-2021	Inversiones Gran Vía Spa con Municipalidad de Las Condes	Prescripción	Inversiones Gran Vía Spa	Municipalidad de Las Condes
3° Juzgado Civil de Santiago	2702-2021	Inversiones Tabachines S.A. con Municipalidad de Las Condes	Prescripción	Inversiones Tabachines S.A.	Municipalidad de Las Condes
3° Juzgado Civil de Santiago	7565-2021	Degasa Investments SPA con Municipalidad de Las Condes	Prescripción	Degasa Investments SPA	Municipalidad de Las Condes

3° Juzgado Civil de Santiago	10259-2021	Alvo Abodovsky, Roberto Moisés con Municipalidad de Las Condes	Prescripción	Alvo Abodovsky, Roberto Moisés	Municipalidad de Las Condes
3° Juzgado Civil de Santiago	1192-2022	Constructora Inmobiliaria Santo Domingo S.A. con Municipalidad de Las Condes	Prescripción	Constructora Inmobiliaria Santo Domingo S.A.	Municipalidad de Las Condes
3° Juzgado Civil de Santiago	1803-2022	Constructora e Inmobiliaria Parque La Dehesa S.A. con Municipalidad de Las Condes	Prescripción	Constructora e Inmobiliaria Parque La Dehesa S.A.	Municipalidad de Las Condes
3° Juzgado Civil de Santiago	4569-2022	Asesorías Gestaria Gestión Limitada con Municipalidad de Las Condes	Prescripción	Asesorías Gestaria Gestión Limitada	Municipalidad de Las Condes

3° Juzgado Civil de Santiago	10242-2022	Prieto Larraín, Sergio José con Municipalidad de Las Condes	Prescripción	Prieto Larraín, Sergio José	Municipalidad de Las Condes
3° Juzgado Civil de Santiago	10343-2022	Importadora y Distribuidora Toyblock SpA con Municipalidad de Las Condes	Prescripción	Importadora y Distribuidora Toyblock SpA	Municipalidad de Las Condes
3° Juzgado Civil de Santiago	10817-2022	Lo Scoglio Inversiones S.A. con Municipalidad de Las Condes	Prescripción	Lo Scoglio S.A.	Municipalidad de Las Condes
4° Juzgado Civil de Santiago	4874-2021	Terapia Endovascular Someten Ltda. con Municipalidad de Las Condes	Prescripción	Terapia Endovascular Someten Ltda.	Municipalidad de Las Condes

4° Juzgado Civil de Santiago	5078-2021	Inmobiliaria Nueva El Golf Spa con Municipalidad de Las Condes	Indemnización de perjuicios	Inmobiliaria Nueva El Golf Spa	Municipalidad de Las Condes
4° Juzgado Civil de Santiago	6478-2021	Vega Berrios, Cynthia con Municipalidad de Las Condes	Prescripción	Vega Berrios, Cynthia	Municipalidad de Las Condes
4° Juzgado Civil de Santiago	7595-2021	Elgueta Galmez, Héctor Alejandro con Municipalidad de Las Condes	Prescripción	Elgueta Galmez, Héctor Alejandro	Municipalidad de Las Condes
4° Juzgado Civil de Santiago	1606-2022	Inversiones Tondonia Limitada Con Municipalidad De Las Condes	Prescripción	Inversiones Tondonia Limitada	Municipalidad de Las Condes

4° Juzgado Civil de Santiago	4503-2022	Zenteno Cisternas, María con Municipalidad de Las Condes	Prescripción	Zenteno Cisternas, María	Municipalidad de Las Condes
4° Juzgado Civil de Santiago	6504-2022	Inversiones Santa Ángela SpA con Municipalidad de Las Condes	Prescripción	Inversiones Santa Ángela SpA	Municipalidad de Las Condes
4° Juzgado Civil de Santiago	8016-2022	Undurraga y Asociados SPA con Municipalidad de Las Condes	Prescripción	Undurraga y Asociados SPA	Municipalidad de Las Condes
4° Juzgado Civil de Santiago	9528-2022	Municipalidad de Las Condes con Junta de Vecinos San Carlos de Apoquindo	Juicio Rendición de Cuentas	Municipalidad de Las Condes	Junta de Vecinos San Carlos de Apoquindo

4° Juzgado Civil de Santiago	10998-2022	In Store Media SpA con Municipalidad de Las Condes	Prescripción	In Store Media SpA	Municipalidad de Las Condes
5° Juzgado Civil de Santiago	1261-2021	Inmobiliaria Ranco SPA con Municipalidad De Las Condes	Prescripción	Inmobiliaria Ranco SPA	Municipalidad de Las Condes
5° Juzgado Civil de Santiago	4067-2021	Bremen Inversiones Limitada con Municipalidad de Las Condes	Prescripción	Bremen Inversiones Limitada	Municipalidad de Las Condes
5° Juzgado Civil de Santiago	6887-2021	Inversiones Anglonor Limitada con Municipalidad de Las Condes	Prescripción	Inversiones Anglonor Limitada	Municipalidad de Las Condes

5° Juzgado Civil de Santiago	7572-2021	Inmobiliaria e Inversiones Cinko Ltda. con Municipalidad de Las Condes	Prescripción	Inmobiliaria e Inversiones Cinko Ltda.	Municipalidad de Las Condes
5° Juzgado Civil de Santiago	7732-2021	Inversiones Santa Beatriz Limitada con Municipalidad de Las Condes	Prescripción	Inversiones Santa Beatriz Limitada	Municipalidad de Las Condes
5° Juzgado Civil de Santiago	8046-2021	Agrícola Santa Sara S.A. con Municipalidad de Las Condes	Prescripción	Agrícola Santa Sara S.A.	Municipalidad de Las Condes
5° Juzgado Civil de Santiago	762-2022	Inmobiliaria Navegante Herder Ltda. con Municipalidad de Las Condes	Prescripción	Inmobiliaria Navegante Herder Ltda.	Municipalidad de Las Condes

5° Juzgado Civil de Santiago	1579-2022	Territoria El Bosque S.A. con Municipalidad De Las Condes	Prescripción	Territoria El Bosque S.A.	Municipalidad de Las Condes
5° Juzgado Civil de Santiago	1805-2022	Inmobiliaria Y Constructora Alonso de Cordova S.A. con Municipalidad Las Condes	Prescripción	Inmobiliaria Y Constructora Alonso de Cordova S.A.	Municipalidad de Las Condes
5° Juzgado Civil de Santiago	2201-2022	Inversiones Romanichi Limitada con Municipalidad de Las Condes	Prescripción	Inversiones Romanichi Limitada	Municipalidad de Las Condes
5° Juzgado Civil de Santiago	6722-2022	Salinas Rojas, Antonieta con Municipalidad de Las Condes	Prescripción	Salinas Rojas, Antonieta	Municipalidad de Las Condes

5° Juzgado Civil de Santiago	9441-2022	Netcorp South America S.A. con Municipalidad de Las Condes	Prescripción	Netcorp South America S.A.	Municipalidad de Las Condes
5° Juzgado Civil de Santiago	11678-2022	Municipalidad de Las Condes con Centro de Seguridad Vecinal Las Condesas 3	Juicio Rendición de Cuentas	Municipalidad de Las Condes	Centro de Seguridad Vecinal Las Condesas 3
5° Juzgado Civil de Santiago	11953-2022	Sociedad Médica Monteblanco SpA con Municipalidad de Las Condes	Prescripción	Sociedad Médica Monteblanco SpA	Municipalidad de Las Condes
5° Juzgado Civil de Santiago	12408-2022	Grupo Ensenada S.A. con Municipalidad de Las Condes	Prescripción	Grupo Ensenada S.A.	Municipalidad de Las Condes

5° Juzgado Civil de Santiago	12828-2022	Impulsa Desarrollos Inmobiliarios SpA con Municipalidad de Las Condes	Prescripción	Impulsa Desarrollos Inmobiliarios SpA	Municipalidad de Las Condes
5° Juzgado Civil de Santiago	13509-2022	Asesorías e Inversiones Howden Patagonia S.A. con Municipalidad de Las Condes	Prescripción	Asesorías e Inversiones Howden Patagonia S.A.	Municipalidad de Las Condes
6° Juzgado Civil de Santiago	33183-2019	Marianne Balze Arquitectos Limitada con Municipalidad de Las Condes	Prescripción	Marianne Balze Arquitectos Limitada	Municipalidad de Las Condes
6° Juzgado Civil de Santiago	1435-2020	Sociedad de Profesionales Ulloa y Compañía Limitada con Municipalidad de Las Condes	Prescripción	Sociedad de Profesionales Ulloa y Compañía Limitada	Municipalidad de Las Condes

6° Juzgado Civil de Santiago	6408-2021	Inversiones Victus Limitada con Municipalidad de Las Condes	Prescripción	Inversiones Victus Limitada	Municipalidad de Las Condes
6° Juzgado Civil de Santiago	6963-2021	Inversiones Rodríguez Velasco, Óscar con Municipalidad de Las Condes	Prescripción	Inversiones Rodríguez Velasco, Óscar	Municipalidad de Las Condes
6° Juzgado Civil de Santiago	7577-2021	Degasa Holding SPA con Municipalidad de Las Condes	Prescripción	Degasa Holding SPA	Municipalidad de Las Condes
6° Juzgado Civil de Santiago	9016-2021	Endodent Servicios Odontológicos Ltda. con Municipalidad de Las Condes	Prescripción	Endodent Servicios Odontológicos Ltda.	Municipalidad de Las Condes

6° Juzgado Civil de Santiago	9050-2021	Salas Arriagada, Isabella Ximena con Municipalidad de Las Condes	Prescripción	Salas Arriagada, Isabella Ximena	Municipalidad de Las Condes
6° Juzgado Civil de Santiago	9334-2021	Inversiones y Agrícola Los Perales Limitada con Municipalidad de Las Condes	Prescripción	Inversiones y Agrícola Los Perales Limitada	Municipalidad de Las Condes
6° Juzgado Civil de Santiago	2700-2022	Inversiones Nicolás Queirolo Ltda. con Municipalidad de Las Condes	Prescripción	Inversiones Nicolás Queirolo Ltda.	Municipalidad de Las Condes
6° Juzgado Civil de Santiago	3639-2022	Tep Chile S.A. con Municipalidad de Las Condes	Prescripción	Tep Chile S.A.	Municipalidad de Las Condes

6° Juzgado Civil de Santiago	4507-2022	Barra Castro, Alicia Janette con Municipalidad de Las Condes	Prescripción	Barra Castro, Alicia Janette	Municipalidad de Las Condes
6° Juzgado Civil de Santiago	4910-2022	Daly Contreras, Josep con Municipalidad de Las Condes	Prescripción	Daly Contreras, Josep	Municipalidad de Las Condes
6° Juzgado Civil de Santiago	6720-2022	The Marshall School Limitada con Municipalidad de Las Condes	Prescripción	The Marshall School Limitada	Municipalidad de Las Condes
6° Juzgado Civil de Santiago	13699-2022	Ortuzar Ortuzar, Victor Manuel con Municipalidad de Las Condes	Prescripción	Ortuzar Ortuzar, Victor Manuel	Municipalidad de Las Condes

7° Juzgado Civil de Santiago	6512-2020	Sociedad De Servicios Médicos e Inversiones Sobarzo Limitada Con Municipalidad De Las Condes	Prescripción	Sociedad De Servicios Médicos e Inversiones Sobarzo Limitada	Municipalidad de Las Condes
7° Juzgado Civil de Santiago	12876-2020	Servicios Médicos Merzu SpA con Municipalidad de Las Condes	Prescripción	Servicios Médicos Merzu SpA	Municipalidad de Las Condes
7° Juzgado Civil de Santiago	4358-2021	Inmobiliaria e Inversiones Madaji Limitada con Municipalidad de Las Condes	Prescripción	Inmobiliaria e Inversiones Madaji Limitada	Municipalidad de Las Condes
7° Juzgado Civil de Santiago	4676-2021	Magnolios Administradora de Fondos S.A. con Municipalidad de Las Condes	Prescripción	Magnolios Administradora de Fondos S.A.	Municipalidad de Las Condes

7° Juzgado Civil de Santiago	6623-2021	H2O Abogados Limitada con Municipalidad de Las Condes	Prescripción	H2O Abogados Limitada	Municipalidad de Las Condes
7° Juzgado Civil de Santiago	6897-2021	Municipalidad de Las Condes con Centro de Seguridad Vecinal Apoquindo Escandinavia-La Gloria	Juicio Rendición de Cuentas	Municipalidad de Las Condes	Centro de Seguridad Vecinal Apoquindo Escandinavia-La Gloria
7° Juzgado Civil de Santiago	6168-2021	Abud Bannen, Jorge Andrés con Municipalidad de Las Condes	Prescripción	Abud Bannen, Jorge Andrés	Municipalidad de Las Condes
7° Juzgado Civil de Santiago	8791-2021	Inversiones Santa Catarina Limitada con Municipalidad de Las Condes	Prescripción	Inversiones Santa Catarina Limitada	Municipalidad de Las Condes

7° Juzgado Civil de Santiago	9593-2021	Servicios Médicos Jonathan Limitada con Municipalidad de Las Condes	Prescripción	Servicios Médicos Jonathan Limitada	Municipalidad de Las Condes
7° Juzgado Civil de Santiago	10052-2021	Transportes Torlab S.A. con Municipalidad de Las Condes	Prescripción	Transportes Torlab S.A.	Municipalidad de Las Condes
7° Juzgado Civil de Santiago	2323-2022	Puelche Inversiones Limitada con Municipalidad de Las Condes	Prescripción	Puelche Inversiones Limitada	Municipalidad de Las Condes
7° Juzgado Civil de Santiago	10725-2022	De La Fuente Castillo, José Andrés con Municipalidad de Las Condes	Prescripción	De La Fuente Castillo, José Andrés	Municipalidad de Las Condes

7° Juzgado Civil de Santiago	13311-2022	Claure y Compañía Limitada con Municipalidad de Las Condes	Prescripción	Claure y Compañía Limitada	Municipalidad de Las Condes
8° Juzgado Civil de Santiago	12586-2016	Lemui Saldivia, María Julia con Municipalidad de Las Condes	Indemnización de perjuicios	Lemui Saldivia, María Julia	Municipalidad de Las Condes
8° Juzgado Civil de Santiago	7224-2021	Inversiones Trapecio Limitada con Municipalidad de Las Condes	Prescripción	Inversiones Trapecio Limitada	Municipalidad de Las Condes
8° Juzgado Civil de Santiago	7233-2021	Municipalidad de Las Condes con Centro de Seguridad Vecinal Las Condesas 3	Juicio Rendición de Cuentas	Municipalidad de Las Condes	Centro de Seguridad Vecinal Las Condesas 3

8° Juzgado Civil de Santiago	9501-2021	Maestranza Newton SpA con Municipalidad de Las Condes	Prescripción	Maestranza Newton SpA	Municipalidad de Las Condes
8° Juzgado Civil de Santiago	10001-2021	Inversiones Columbia Limitada con Municipalidad de Las Condes	Prescripción	Inversiones Columbia Limitada	Municipalidad de Las Condes
8° Juzgado Civil de Santiago	772-2022	Asesorías Profesionales e Inversiones Trinidad Ltda. con Municipalidad de Las Condes	Prescripción	Asesorías Profesionales e Inversiones Trinidad Ltda.	Municipalidad de Las Condes
8° Juzgado Civil de Santiago	789-2022	Sociedad Agrícola Huidif Limitada con Municipalidad de Las Condes	Prescripción	Sociedad Agrícola Huidif Limitada	Municipalidad de Las Condes

8° Juzgado Civil de Santiago	974-2022	Messen Gaete, Diego con Municipalidad de Las Condes	Prescripción	Messen Gaete, Diego	Municipalidad de Las Condes
8° Juzgado Civil de Santiago	1053-2022	Inversiones Friza Limitada con Municipalidad de Las Condes	Prescripción	Inversiones Friza Limitada	Municipalidad de Las Condes
8° Juzgado Civil de Santiago	2238-2022	Inmobiliaria Antihue Limitada Con Municipalidad De Las Condes	Prescripción	Inmobiliaria Antihue Limitada	Municipalidad de Las Condes
8° Juzgado Civil de Santiago	4184-2022	Inmobiliaria Menchu SpA con Municipalidad de Las Condes	Prescripción	Inmobiliaria Menchu SpA	Municipalidad de Las Condes

8° Juzgado Civil de Santiago	6312-2022	Inversiones Santa Ángela SpA con Municipalidad de Las Condes	Prescripción	Inversiones Santa Ángela SpA	Municipalidad de Las Condes
8° Juzgado Civil de Santiago	8551-2022	Gestión Integral de Cobranzas Sociedad Anónima con Municipalidad de Las Condes	Indemnización de perjuicios	Gestión Integral de Cobranzas Sociedad Anónima	Municipalidad de Las Condes
8° Juzgado Civil de Santiago	9078-2022	Muler Arquitectos Ltda. con Municipalidad de Las Condes	Prescripción	Muler Arquitectos Ltda.	Municipalidad de Las Condes
8° Juzgado Civil de Santiago	9534-2022	Nilian Fernández, Andrea Del Carmen con Municipalidad de Las Condes	Prescripción	Nilian Fernández, Andrea Del Carmen	Municipalidad de Las Condes

8° Juzgado Civil de Santiago	12668-2022	Dinecom SpA con Municipalidad de Las Condes	Prescripción	Dinecom SpA con Municipalidad de Las Condes	Municipalidad de Las Condes
8° Juzgado Civil de Santiago	13722-2022	Inmobiliaria Santa Bernardita S.A. con Municipalidad de Las Condes	Prescripción	Inmobiliaria Santa Bernardita S.A.	Municipalidad de Las Condes
9° Juzgado Civil de Santiago	22087-2016	Inmobiliaria e Inversiones Rucalaf Limitada con Municipalidad de Las Condes	Nulidad de derecho público	Inmobiliaria e Inversiones Rucalaf Limitada	Municipalidad de Las Condes
9° Juzgado Civil de Santiago	27745-2019	Tassara Carrasco, Mauricio con Municipalidad de Las Condes	Prescripción	Tassara Carrasco, Mauricio	Municipalidad de Las Condes

9° Juzgado Civil de Santiago	2942-2020	Sociedad Inversiones Otoñal S.A. con Municipalidad de Las Condes	Prescripción	Municipalidad de Las Condes	Sociedad Inversiones Otoñal S.A.
9° Juzgado Civil de Santiago	5393-2021	Bononato Faura, Pablo con Municipalidad de Las Condes	Prescripción	Bononato Faura, Pablo	Municipalidad de Las Condes
9° Juzgado Civil de Santiago	6384-2021	Keronke SPA con Municipalidad de Las Condes	Prescripción	Keronke SPA	Municipalidad de Las Condes
9° Juzgado Civil de Santiago	7409-2021	Empresas Tambor SPA con Municipalidad de Las Condes	Prescripción	Empresas Tambor SPA	Municipalidad de Las Condes

9° Juzgado Civil de Santiago	8827-2021	Austral Education Group SpA con Municipalidad de Las Condes	Prescripción	Austral Education Group SpA	Municipalidad de Las Condes
9° Juzgado Civil de Santiago	700-2022	Inversiones Aruba SpA. con Municipalidad de Las Condes	Prescripción	Inversiones Aruba SpA.	Municipalidad de Las Condes
9° Juzgado Civil de Santiago	822-2022	Sociedad Agrícola Kaulen Westermayer Ltda. Con Municipalidad de Las Condes	Prescripción	Sociedad Agrícola Kaulen Westermayer Ltda.	Municipalidad de Las Condes
9° Juzgado Civil de Santiago	1172-2022	Ingeniería y Mantención Cervantes Ltda. con Municipalidad de Las Condes	Prescripción	Ingeniería y Mantención Cervantes Ltda.	Municipalidad de Las Condes

9° Juzgado Civil de Santiago	2636-2022	Asesoría y Corretaje Latin Trade Risk Ltda. con Municipalidad de Las Condes	Prescripción	Asesoría y Corretaje Latin Trade Risk Ltda.	Municipalidad de Las Condes
9° Juzgado Civil de Santiago	3575-2022	Inmobiliaria Plaza Providencia SpA con Municipalidad de Las Condes	Prescripción	Inmobiliaria Plaza Providencia SpA	Municipalidad de Las Condes
9° Juzgado Civil de Santiago	5202-2022	Elgueta López, Bárbara con Municipalidad de Las Condes	Prescripción	Elgueta López, Bárbara	Municipalidad de Las Condes
9° Juzgado Civil de Santiago	6363-2022	Inversiones Santa Magdalena Ltda. con Municipalidad de Las Condes	Prescripción	Inversiones Santa Magdalena Ltda.	Municipalidad de Las Condes

9° Juzgado Civil de Santiago	7828-2022	Andeschimp SpA con Municipalidad de Las Condes	Prescripción	Andeschimp SpA	Municipalidad de Las Condes
9° Juzgado Civil de Santiago	7891-2022	Sociedad Inmobiliaria Quilapeñi Limitada con Municipalidad de Las Condes	Prescripción	Sociedad Inmobiliaria Quilapeñi Limitada	Municipalidad de Las Condes
9° Juzgado Civil de Santiago	9231-2022	Alobur SPA con Municipalidad de Las Condes	Prescripción	Alobur SPA	Municipalidad de Las Condes
9° Juzgado Civil de Santiago	13119-2022	Asesorías Cognus Consulting S.A. con Municipalidad de Las Condes	Prescripción	Asesorías Cognus Consulting S.A.	Municipalidad de Las Condes

9° Juzgado Civil de Santiago	14411-2022	Inversiones Treinta y Siete S.A. con Municipalidad de Las Condes	Prescripción	Inversiones Treinta y Siete S.A.	Municipalidad de Las Condes
10° Juzgado Civil de Santiago	13073-2019	Sociedad de Inversiones Inmobiliaria y Corretajes Mantero & Rojas Limitada con Municipalidad de Las Condes	Prescripción	Sociedad de Inversiones Inmobiliaria y Corretajes Mantero & Rojas Limitada	Municipalidad de Las Condes
10° Juzgado Civil de Santiago	325-2021	Sociedad Colectiva Civil Inversiones Tenerife con Municipalidad de Las Condes	Prescripción	Sociedad Colectiva Civil Inversiones Tenerife	Municipalidad de Las Condes
10° Juzgado Civil de Santiago	5431-2021	Municipalidad de Las Condes con Centro de Seguridad Vecinal La Abadesa	Juicio Rendición de Cuentas	Municipalidad de Las Condes	Centro de Seguridad Vecinal La Abadesa

10° Juzgado Civil de Santiago	8908-2021	Franco Jorquera, Mónica con Municipalidad de Las Condes	Medida Prejudicial	Franco Jorquera, Mónica	Municipalidad de Las Condes
10° Juzgado Civil de Santiago	8957-2021	Inversiones Colico Limitada con Municipalidad de Las Condes	Prescripción	Inversiones Colico Limitada	Municipalidad de Las Condes
10° Juzgado Civil de Santiago	388-2022	Navarrete Tapia, Héctor Rodolfo con Municipalidad de Las Condes	Prescripción	Navarrete Tapia, Héctor Rodolfo	Municipalidad de Las Condes
10° Juzgado Civil de Santiago	896-2022	Asesoría e Inversiones Santa Eugenia y Compañía Limitada con Municipalidad de Las Condes	Prescripción	Asesoría e Inversiones Santa Eugenia y Compañía Limitada	Municipalidad de Las Condes

10° Juzgado Civil de Santiago	2484-2022	Inversiones Futuro SpA con Municipalidad de Las Condes	Prescripción	Inversiones Futuro SpA	Municipalidad de Las Condes
10° Juzgado Civil de Santiago	2571-2022	Tapia Valdés, Atilio Antonio con Municipalidad De Las Condes	Prescripción	Tapia Valdés, Atilio Antonio	Municipalidad de Las Condes
10° Juzgado Civil de Santiago	6480-2022	Inmobiliaria Sinaí Limitada con Municipalidad de Las Condes	Prescripción	Inmobiliaria Sinaí Limitada	Municipalidad de Las Condes
10° Juzgado Civil de Santiago	8280-2022	Aéreo Interpolar Limitada con Municipalidad de Las Condes	Prescripción	Aéreo Interpolar Limitada	Municipalidad de Las Condes

10° Juzgado Civil de Santiago	12007-2022	Cassanello Munita, Mario con Municipalidad de Las Condes	Prescripción	Cassanello Munita, Mario	Municipalidad de Las Condes
11° Juzgado Civil de Santiago	5667-2021	Club Automóviles Antiguos de Chile con Municipalidad de Las Condes	Prescripción	Club Automóviles Antiguos de Chile	Municipalidad de Las Condes
11° Juzgado Civil de Santiago	9051-2021	Sociedad Sportnet SPA con Municipalidad de Las Condes	Prescripción	Sociedad Sportnet SPA	Municipalidad de Las Condes
11° Juzgado Civil de Santiago	9418-2021	Álamos Rojas, Pedro Pablo con Municipalidad de Las Condes	Reclamación Resolución Administrativa	Álamos Rojas, Pedro Pablo	Municipalidad de Las Condes

11° Juzgado Civil de Santiago	9692-2021	Inversiones Zona SPA con Municipalidad de Las Condes	Prescripción	Inversiones Zona SPA	Municipalidad de Las Condes
11° Juzgado Civil de Santiago	181-2022	Inversiones Jorge Miño EIRL con Municipalidad de Las Condes	Prescripción	Inversiones Jorge Miño EIRL	Municipalidad de Las Condes
11° Juzgado Civil de Santiago	923-2022	Inversiones Isidora SpA con Muniocipalidad de Las Condes	Prescripción	Inversiones Isidora SpA	Municipalidad de Las Condes
11° Juzgado Civil de Santiago	2180-2022	Sociedad Inmobiliaria Cortés Zabala e Hijos Limitada con Municipalidad de Las Condes	Prescripción	Sociedad Inmobiliaria Cortés Zabala e Hijos Limitada	Municipalidad de Las Condes

11° Juzgado Civil de Santiago	6053-2022	Perales Aravena, Ricardo con Municipalidad de Las Condes	Prescripción	Perales Aravena, Ricardo	Municipalidad de Las Condes
11° Juzgado Civil de Santiago	7794-2022	Valdés Muñoz, Tatiana con Municipalidad de Las Condes	Prescripción	Valdés Muñoz, Tatiana	Municipalidad de Las Condes
11° Juzgado Civil de Santiago	8618-2022	Bentjerodt Ruiz, Arturo con Municipalidad de Las Condes	Prescripción	Bentjerodt Ruiz, Arturo	Municipalidad de Las Condes
11° Juzgado Civil de Santiago	13998-2022	Molina y Cía. Limitada con Municipalidad de Las Condes	Prescripción	Molina y Cía. Limitada con Municipalidad de Las Condes	Municipalidad de Las Condes

12° Juzgado Civil de Santiago	14627-2013	Municipalidad de Las Condes con Ministerio de Vivienda y Urbanismo	Nulidad de derecho público	Municipalidad de Las Condes	Ministerio de Vivienda y Urbanismo
12° Juzgado Civil de Santiago	18299-2019	Inversiones Manuel Pavez Herrera E.I.R.L. con Municipalidad de Las Condes	Prescripción	Inversiones Manuel Pavez Herrera E.I.R.L.	Municipalidad de Las Condes
12° Juzgado Civil de Santiago	3020-2021	Inmobiliaria e Inversiones Naciente Limitada con Municipalidad De Las Condes	Prescripción	Inmobiliaria e Inversiones Naciente Limitada	Municipalidad de Las Condes
12° Juzgado Civil de Santiago	4803-2021	Columbus Chile SpA con Municipalidad de Las Condes	Prescripción	Columbus Chile SpA	Municipalidad de Las Condes

12° Juzgado Civil de Santiago	6053-2021	Inmobiliaria Cóndor S.A. con Municipalidad de Las Condes	Prescripción	Inmobiliaria Cóndor S.A.	Municipalidad de Las Condes
12° Juzgado Civil de Santiago	7243-2021	Inversiones ECC Limitada con Municipalidad de Las Condes	Prescripción	Inversiones ECC Limitada	Municipalidad de Las Condes
12° Juzgado Civil de Santiago	7799-2021	Inmobiliaria Santa Cruz S.A. con Municipalidad de Las Condes	Prescripción	Inmobiliaria Santa Cruz S.A.	Municipalidad de Las Condes
12° Juzgado Civil de Santiago	9687-2021	Inversiones Sokil Limitada con Municipalidad de Las Condes	Prescripción	Inversiones Sokil Limitada	Municipalidad de Las Condes

12° Juzgado Civil de Santiago	9879-2021	Inmobiliaria LV Tres Colectiva Civil con Municipalidad de Las Condes	Prescripción	Inmobiliaria LV Tres Colectiva Civil	Municipalidad de Las Condes
12° Juzgado Civil de Santiago	8746-2021	Acevedo Daza, Héctor Iván con Municipalidad de Las Condes	Prescripción	Acevedo Daza, Héctor Iván	Municipalidad de Las Condes
12° Juzgado Civil de Santiago	9687-2021	Inversiones Sokil Limitada con Municipalidad de Las Condes	Prescripción	Inversiones Sokil Limitada	Municipalidad de Las Condes
12° Juzgado Civil de Santiago	541-2022	Asesorías e Inversiones río Maule Limitada con Municipalidad De Las Condes	Prescripción	Asesorías e Inversiones río Maule Limitada	Municipalidad de Las Condes

12° Juzgado Civil de Santiago	2294-2022	Inversiones Bridge SpA con Municipalidad de Las Condes	Prescripción	Inversiones Bridge SpA	Municipalidad de Las Condes
12° Juzgado Civil de Santiago	6009-2022	Inmobiliaria Cóndor S.A. con Municipalidad de Las Condes	Prescripción	Inmobiliaria Cóndor S.A.	Municipalidad de Las Condes
12° Juzgado Civil de Santiago	7836-2022	Inmobiliaria Cóndor S.A. con Municipalidad de Las Condes	Prescripción	Inmobiliaria Cóndor S.A.	Municipalidad de Las Condes
12° Juzgado Civil de Santiago	8250-2022	Inversiones y Proyectos Ltda. con Municipalidad de Las Condes	Prescripción	Inversiones y Proyectos Ltda.	Municipalidad de Las Condes

12° Juzgado Civil de Santiago	11067-2022	Paralelo Films SpA con Municipalidad de Las Condes	Prescripción	Paralelo Films SpA	Municipalidad de Las Condes
12° Juzgado Civil de Santiago	11962-2022	Trend Spa con Municipalidad de Las Condes	Prescripción	Trend Spa	Municipalidad de Las Condes
12° Juzgado Civil de Santiago	12000-2022	Inversiones El Rodeo Limitada con Municipalidad de Las Condes	Prescripción	Inversiones El Rodeo Limitada	Municipalidad de Las Condes
13° Juzgado Civil de Santiago	12766-2020	Municipalidad de Las Condes con Centro de Padres y Apoderados El Sauce	Juicio Rendición de Cuentas	Municipalidad de Las Condes	Centro de Padres y Apoderados El Sauce

13° Juzgado Civil de Santiago	6765-2021	Valenzuela González, Iván con Municipalidad de Las Condes	Prescripción	Valenzuela González, Iván	Municipalidad de Las Condes
13° Juzgado Civil de Santiago	6891-2021	Municipalidad de Las Condes con Centro de Seguridad Vecinal Hermanos Cabot	Juicio Rendición de Cuentas	Municipalidad de Las Condes	Centro de Seguridad Vecinal Hermanos Cabot
13° Juzgado Civil de Santiago	7327-2021	Silva Barros, Mauricio Eduardo con Municipalidad de Las Condes	Prescripción	Silva Barros, Mauricio Eduardo	Municipalidad de Las Condes
13° Juzgado Civil de Santiago	7847-2021	Burgos Arias, Hellen Beatriz con Municipalidad de Las Condes	Prescripción	Silva Barros, Mauricio Eduardo	Municipalidad de Las Condes

13° Juzgado Civil de Santiago	8213-2021	Transportes Internacionales Vitores Hermanos Limitada con Municipalidad de Las Condes	Prescripción	Transportes Internacionales Vitores Hermanos Limitada	Municipalidad de Las Condes
13° Juzgado Civil de Santiago	9844-2021	Inversiones Trafun SpA con Municipalidad de Las Condes	Prescripción	Inversiones Trafun SpA	Municipalidad de Las Condes
13° Juzgado Civil de Santiago	1067-2022	Venegas Ríos, Luis Alberto con Municipalidad De Las Condes	Prescripción	Venegas Ríos, Luis Alberto	Municipalidad de Las Condes
13° Juzgado Civil de Santiago	3879-2022	Inversiones OMV S.A. con Municipalidad de Las Condes	Prescripción	Inversiones OMV S.A.	Municipalidad de Las Condes

13° Juzgado Civil de Santiago	5244-2022	Comercial y Agrícola El Alba Ltda. con Municipalidad de Las Condes	Prescripción	Comercial y Agrícola El Alba Ltda.	Municipalidad de Las Condes
13° Juzgado Civil de Santiago	8236-2022	Inversiones Los Pablo Ltda. con Municipalidad de Las Condes	Prescripción	Inversiones Los Pablo Ltda.	Municipalidad de Las Condes
13° Juzgado Civil de Santiago	11272-2022	Tassara Tassara Enrique Victor Ramón con Municipalidad de Las Condes	Prescripción	Tassara Tassara Enrique Victor Ramón	Municipalidad de Las Condes
14° Juzgado Civil de Santiago	5017-2019	Parra Troncoso, Alberto Nicanor y otra con Municipalidad de Las Condes	Reclamación resolución administrativa	Parra Troncoso, Alberto Nicanor	Municipalidad de Las Condes

14° Juzgado Civil de Santiago	29293-2019	MGE Asesorías Limitada con Municipalidad de Las Condes	Prescripción	MGE Asesorías Limitada	Municipalidad de Las Condes
14° Juzgado Civil de Santiago	2410-2020	Satel Inversiones Inmobiliarias S.A. con Municipalidad de Las Condes	Declaración de ilegalidad e Indemnización de perjuicios por responsabilidad extracontractual	Satel Inversiones Inmobiliarias S.A.	Municipalidad de Las Condes
14° Juzgado Civil de Santiago	8428-2021	Inmobiliaria e Inversiones La Cumbre Limitada con Municipalidad de Las Condes	Prescripción	Inmobiliaria e Inversiones La Cumbre Limitada	Municipalidad de Las Condes
14° Juzgado Civil de Santiago	8749-2021	HCYC Consultoría y Soluciones de Negocios Limitada con Municipalidad de Las Condes	Prescripción	HCYC Consultoría y Soluciones de Negocios Limitada	Municipalidad de Las Condes

14° Juzgado Civil de Santiago	1640-2022	Castillo Allier, Eduardo Andrés con Municipalidad de Las Condes	Prescripción	Castillo Allier, Eduardo Andés	Municipalidad de Las Condes
14° Juzgado Civil de Santiago	1939-2022	Adnani Jaiprakash, Rishi con Municipalidad de Las Condes	Prescripción	Adnani Jaiprakash, Rishi	Municipalidad de Las Condes
14° Juzgado Civil de Santiago	5275-2022	Inversiones San Andrés Limitada con Municipalidad de Las Condes	Prescripción	Inversiones San Andrés Limitada	Municipalidad de Las Condes
14° Juzgado Civil de Santiago	8046-2022	Espinoza Campusano, Miguel Angel con Municipalidad de Las Condes	Prescripción	Espinoza Campusano, Miguel Angel	Municipalidad de Las Condes

14° Juzgado Civil de Santiago	8230-2022	Inversiones Silumón Ltda. con Municipalidad de Las Condes	Prescripción	Inversiones Silumón Ltda.	Municipalidad de Las Condes
15° Juzgado Civil de Santiago	14269-2019	Inversiones Futuro Limitada con Municipalidad de Las Condes	Indemnización de perjuicios	Inversiones Futuro Limitada	Municipalidad de Las Condes
15° Juzgado Civil de Santiago	2344-2020	González Vásquez, Bernarda Del Carmen con Municipalidad de Las Condes	Prescripción	González Vásquez, Bernarda Del Carmen	Municipalidad de Las Condes
15° Juzgado Civil de Santiago	10283-2020	Municipalidad de Las Condes con Corporación Cultural Viartes	Juicio Rendición de Cuentas	Municipalidad de Las Condes	Corporación Cultural Viartes

15° Juzgado Civil de Santiago	17731-2020	Carrasco San Martín, Ruperto del Carmen con Municipalidad de Las Condes	Prescripcion	Carrasco San Martín, Ruperto del Carmen	Municipalidad de Las Condes
15° Juzgado Civil de Santiago	1250-2021	Street Building Spa con I. Municipalidad de Las Condes	Prescripcion	Street Building Spa	Municipalidad de Las Condes
15° Juzgado Civil de Santiago	4364-2021	Agrícola Decoterra Limitada con Municipalidad de Las Condes	Incumplimiento de Contrato	Agrícola Decoterra Limitada	Municipalidad de Las Condes
15° Juzgado Civil de Santiago	5103-2021	Rodrigo Irrázaval y Compañía Limitada con Municipalidad de Las Condes	Prescripcion	Rodrigo Irrázaval y Compañía Limitada	Municipalidad de Las Condes

15° Juzgado Civil de Santiago	7006-2021	Inversiones Álvaro Ortúzar y Compañía con Municipalidad de Las Condes	Prescripcion	Inversiones Álvaro Ortúzar y Compañía	Municipalidad de Las Condes
15° Juzgado Civil de Santiago	9609-2021	Anastassiou Mustaki, Beatriz Ismini con Municipalidad de Las Condes	Prescripcion	Anastassiou Mustaki, Beatriz Ismini	Municipalidad de Las Condes
15° Juzgado Civil de Santiago	10038-2021	Inversiones Lautaro S.A. con Municipalidad de Las Condes	Prescripcion	Inversiones Lautaro S.A.	Municipalidad de Las Condes
15° Juzgado Civil de Santiago	1506-2022	Sandoval Rubilar, Liliana con Municipalidad de Las Condes	Prescripcion	Sandoval Rubilar, Liliana	Municipalidad de Las Condes

15° Juzgado Civil de Santiago	1660-2022	CMS y FELL Inversiones Limitada Con Municipalidad De Las Condes	Prescripcion	CMS y FELL Inversiones Limitada	Municipalidad de Las Condes
15° Juzgado Civil de Santiago	3851-2022	Ortíz González, Carlos con Municipalidad de Las Condes	Prescripcion	Ortíz González, Carlos	Municipalidad de Las Condes
15° Juzgado Civil de Santiago	4240-2022	León Allendes, Luis con Municipalidad de Las Condes	Prescripcion	León Allendes, Luis	Municipalidad de Las Condes
15° Juzgado Civil de Santiago	4570-2022	Asesorías Gestaria Limitada con Municipalidad de Las Condes	Prescripcion	Asesorías Gestaria Limitada	Municipalidad de Las Condes

15° Juzgado Civil de Santiago	5170-2022	Fit Consulting SpA con Municipalidad de Las Condes	Prescripcion	Fit Consulting SpA	Municipalidad de Las Condes
15° Juzgado Civil de Santiago	5589-2022	Gas de Chile S.A. con Municipalidad de Las Condes	Prescripcion	Gas de Chile S.A.	Municipalidad de Las Condes
15° Juzgado Civil de Santiago	7586-2022	Ortíz González, Carlos con Municipalidad de Las Condes	Prescripcion	Ortíz González, Carlos	Municipalidad de Las Condes
15° Juzgado Civil de Santiago	7679-2022	Rubio Barrientos, Patricio Carlos con Municipalidad de Las Condes	Prescripcion	Rubio Barrientos, Patricio Carlos	Municipalidad de Las Condes

15° Juzgado Civil de Santiago	7763-2022	Constructora e Inmobiliaria CVP Ltda. con Municipalidad de Las Condes	Prescripcion	Constructora e Inmobiliaria CVP Ltda.	Municipalidad Las Condes
15° Juzgado Civil de Santiago	7786-2022	Eléctrica de Medellín, Agencia en Chile de Eléctricas de Medellín Ingenierías y Servicios SA con Municipalidad de Las Condes	Prescripcion	Eléctrica de Medellín, Agencia en Chile de Eléctricas de Medellín Ingenierías y Servicios SA	Municipalidad Las Condes
15° Juzgado Civil de Santiago	13695-2022	Ortíz González, Carlos con Municipalidad de Las Condes	Prescripcion	Ortíz González, Carlos	Municipalidad Las Condes
16° Juzgado Civil de Santiago	1017-2021	Fondo De Inversión Privado Capital Ventures con Municipalidad de Las Condes	Prescripción	Fondo De Inversión Privado Capital Ventures	Municipalidad Las Condes

16° Juzgado Civil de Santiago	9286-2021	Inversiones y Asesorías Roquerío Limitada con Municipalidad de Las Condes	Prescripción	Inversiones y Asesorías Roquerío Limitada	Municipalidad Las Condes
16° Juzgado Civil de Santiago	10296-2021	Parra Concha, Isidora Fernanda con Municipalidad de Las Condes	Prescripción	Parra Concha, Isidora Fernanda	Municipalidad Las Condes
16° Juzgado Civil de Santiago	1051-2022	Inversiones Velero II Limitada con Municipalidad de Las Condes	Prescripción	Inversiones Velero II Limitada	Municipalidad Las Condes
16° Juzgado Civil de Santiago	1522-2022	Inmobiliaria LV Ocho Colectiva con Municipalidad de Las Condes	Prescripción	Inmobiliaria LV Ocho Colectiva	Municipalidad Las Condes

16° Juzgado Civil de Santiago	1574-2022	Transportes y Comercial Canopus SpA con Municipalidad De Las Condes	Prescripción	Transportes y Comercial Canopus SpA	Municipalidad Las Condes
16° Juzgado Civil de Santiago	3169-2022	Agroluvic SPA con Municipalidad de Las Condes	Prescripción	Agroluvic SPA	Municipalidad Las Condes
16° Juzgado Civil de Santiago	8760-2022	Inversiones Aguas Blancas SpA con Municipalidad de Las Condes	Prescripción	Inversiones Aguas Blancas SpA	Municipalidad Las Condes
17° Juzgado Civil de Santiago	1628-2020	Instituto de Estudios de La Sociedad con Municipalidad de Las Condes	Prescripción	Instituto de Estudios de La Sociedad	Municipalidad de Las Condes

17° Juzgado Civil de Santiago	7599-2020	Inversiones FLC Limitada con Municipalidad de Las Condes	Prescripcion	Inversiones FLC Limitada	Municipalidad Las Condes
17° Juzgado Civil de Santiago	15530-2020	Inversiones FLC Limitada con Municipalidad de Las Condes	Prescripcion	Inversiones FLC Limitada	Municipalidad Las Condes
17° Juzgado Civil de Santiago	3038-2021	Inversiones Getxo Limitada con Municipalidad De Las Condes	Prescripción	Inversiones Getxo Limitada	Municipalidad de Las Condes
17° Juzgado Civil de Santiago	5509-2021	Asesorías e Inversiones Pitama Limitada con Municipalidad de Las Condes	Prescripción	Asesorías e Inversiones Pitama Limitada	Municipalidad de Las Condes

17° Juzgado Civil de Santiago	7723-2021	Ese Proyectos Innovadores SPA con Municipalidad de Las Condes	Prescripción	Ese Proyectos Innovadores SPA	Municipalidad de Las Condes
17° Juzgado Civil de Santiago	7794-2021	Asesorías e Inversiones Educamérica Limitada con Municipalidad de Las Condes	Prescripción	Asesorías e Inversiones Educamérica Limitada	Municipalidad de Las Condes
17° Juzgado Civil de Santiago	8268-2021	Inmobiliaria LV Siete Colectiva Civil con Municipalidad de Las Condes	Prescripción	Inmobiliaria LV Siete Colectiva Civil	Municipalidad de Las Condes
17° Juzgado Civil de Santiago	8941-2021	Rauld Jara, Marcela Beatriz con Municipalidad de Las Condes	Prescripción	Rauld Jara, Marcela Beatriz	Municipalidad de Las Condes

17° Juzgado Civil de Santiago	9682-2021	Inversiones Clara Park Limitada con Municipalidad de Las Condes	Prescripción	Inversiones Clara Park Limitada	Municipalidad de Las Condes
17° Juzgado Civil de Santiago	10263-2021	Inmobiliaria Las Tres hermanas S.A. con Municipalidad de Las Condes	Prescripción	Inmobiliaria Las Tres hermanas S.A.	Municipalidad de Las Condes
17° Juzgado Civil de Santiago	214-2022	Castaño Gerhard e Hijos Ltda. Con Municipalidad de Las Condes	Prescripción	Castaño Gerhard e Hijos Ltda.	Municipalidad de Las Condes
17° Juzgado Civil de Santiago	478-2022	Inversiones San Andrés Limitada con Municipalidad de Las Condes	Prescripción	Inversiones San Andrés Limitada	Municipalidad de Las Condes

17° Juzgado Civil de Santiago	1807-2022	Inmobiliaria CVG Limitada con Municipalidad de Las Condes	Prescripción	Inmobiliaria CVG Limitada	Municipalidad de Las Condes
17° Juzgado Civil de Santiago	2036-2022	Consultora Parada y Soto Limitada con Municipalidad de Las Condes	Prescripción	Consultora Parada y Soto Limitada	Municipalidad de Las Condes
17° Juzgado Civil de Santiago	2441-2022	Espinoza y Méndez Capacitaciones Ltda. con Municipalidad de Las Condes	Prescripción	Espinoza y Méndez Capacitaciones Ltda.	Municipalidad de Las Condes
17° Juzgado Civil de Santiago	2973-2022	Hobe Servicios Publicitarios Con Municipalidad De Las Condes	Cobro de Factura	Hobe Servicios Publicitarios	Municipalidad de Las Condes

17° Juzgado Civil de Santiago	5004-2022	Asesorías Rodrigo Eduardo Muñoz Perdiguero EIRL con Municipalidad de Las Condes	Prescripción	Asesorías Rodrigo Eduardo Muñoz Perdiguero EIRL	Municipalidad de Las Condes
17° Juzgado Civil de Santiago	6919-2022	Nec Chile S.A. con Municipalidad de Las Condes	Prescripción	Nec Chile S.A.	Municipalidad de Las Condes
17° Juzgado Civil de Santiago	10389-2022	Inversiones Alma Ltda. con Municipalidad de Las Condes	Prescripción	Inversiones Alma Ltda.	Municipalidad de Las Condes
17° Juzgado Civil de Santiago	11189-2022	Impulsa Inversiones SpA con Municipalidad de Las Condes	Prescripción	Impulsa Inversiones SpA	Municipalidad de Las Condes

17° Juzgado Civil de Santiago	11423-2022	Inversiones y Asesorías San Ignacio S.A. con Municipalidad de Las Condes	Prescripción	Inversiones y Asesorías San Ignacio S.A.	Municipalidad de Las Condes
17° Juzgado Civil de Santiago	11707-2022	Michael Barr Reszka, Servicios EIRL con Municipalidad de Las Condes	Prescripción	Michael Barr Reszka, Servicios EIRL	Municipalidad de Las Condes
17° Juzgado Civil de Santiago	12850-2022	Inversiones W Limitada con Municipalidad de Las Condes	Prescripción	Inversiones W Limitada	Municipalidad de Las Condes
18° Juzgado Civil de Santiago	13754-2020	Municipalidad de Las Condes con Club Deportivo Los Halcones	Juicio Rendición de Cuentas	Municipalidad de Las Condes	Club Deportivo Los Halcones

18° Juzgado Civil de Santiago	8865-2021	Sociedad Inversiones Loma Alta Limitada con Municipalidad de Las Condes	Prescripción	Sociedad Inversiones Loma Alta Limitada	Municipalidad de Las Condes
18° Juzgado Civil de Santiago	9165-2021	Getrand SpA con Municipalidad de Las Condes	Prescripción	Getrand SpA	Municipalidad de Las Condes
18° Juzgado Civil de Santiago	1809-2022	Sociedad de Profesionales Médicos Emece Ltda. con Municipalidad de Las Condes	Prescripción	Sociedad de Profesionales Médicos Emece Ltda.	Municipalidad de Las Condes
18° Juzgado Civil de Santiago	2747-2022	Catalán Aguayo, Nicol Polet con Municipalidad De Las Condes	Prescripción	Catalán Aguayo, Nicol Polet	Municipalidad de Las Condes

18° Juzgado Civil de Santiago	4047-2022	Inversiones Vida Parque S.A. con Municipalidad de Las Condes	Demanda Cumplimiento Contrato	Inversiones Vida Parque S.A.	Municipalidad de Las Condes
18° Juzgado Civil de Santiago	6406-2022	Asesorías Las Bandurrias Limitada con Municipalidad de Las Condes	Prescripción	Asesorías Las Bandurrias Limitada	Municipalidad de Las Condes
18° Juzgado Civil de Santiago	6491-2022	Inmobiliaria e Inversiones Limache Limitada con Municipalidad de Las Condes	Prescripción	Inmobiliaria e Inversiones Limache Limitada	Municipalidad de Las Condes
18° Juzgado Civil de Santiago	7850-2022	Inmobiliaria Juárez Limitada con Municipalidad de Las Condes	Prescripción	Inmobiliaria Juárez Limitada	Municipalidad de Las Condes

18° Juzgado Civil de Santiago	9779-2022	Los Botte S.A. con Municipalidad de Las Condes	Prescripción	Los Botte S.A.	Municipalidad de Las Condes
19° Juzgado Civil de Santiago	13751-2020	Municipalidad de Las Condes con Centro de Seguridad Vecinal Las Condesas I	Juicio Rendición de Cuentas	Municipalidad de Las Condes	Centro de Seguridad Vecinal Las Condesas I
19° Juzgado Civil de Santiago	3958-2021	Inversiones Parque Arauco Uno S.A. con Municipalidad de Las Condes	Prescripción	Inversiones Parque Arauco Uno S.A.	Municipalidad de Las Condes
19° Juzgado Civil de Santiago	6550-2021	Inversiones Gran Capital S.A. con Municipalidad de Las Condes	Prescripción	Inversiones Gran Capital S.A.	Municipalidad de Las Condes

19° Juzgado Civil de Santiago	8093-2021	Inversiones Buslad SpA con Municipalidad de Las Condes	Prescripcion	Inversiones Buslad SpA	Municipalidad de Las Condes
19° Juzgado Civil de Santiago	9088-2021	Inversiones Bonanza SpA con Municipalidad de Las Condes	Prescripcion	Inversiones Bonanza SpA	Municipalidad de Las Condes
19° Juzgado Civil de Santiago	1494-2022	XTR SpA Con Municipalidad De Las Condes	Prescripcion	XTR SpA	Municipalidad de Las Condes
19° Juzgado Civil de Santiago	6311-2022	Querit SpA con Municipalidad de Las Condes	Prescripcion	Querit SpA	Municipalidad de Las Condes

19° Juzgado Civil de Santiago	8790-2022	Comercial China Plastics Group Co con Municipalidad de Las Condes	Prescripcion	Comercial China Plastics Group Co	Municipalidad de Las Condes
19° Juzgado Civil de Santiago	9486-2022	Omega Asset Managment S.A. con Municipalidad de Las Condes	Prescripcion	Omega Asset Managment S.A.	Municipalidad de Las Condes
20° Juzgado Civil de Santiago	23850-2019	Sociedad de Deportes Palestina S.A. con Municipalidad de Las Condes	Declaración de mera certeza	Sociedad de Deportes Palestina S.A.	Municipalidad de Las Condes
20° Juzgado Civil de Santiago	2018-2020	Diez López, Cristian Alberto con Municipalidad de Las Condes	Prescripcion	Diez López, Cristian Alberto	Municipalidad de Las Condes

20° Juzgado Civil de Santiago	10263-2020	Municipalidad de Las Condes con Unión Comunal de Conjuntos Folklóricos	Juicio Rendición de Cuentas	Municipalidad de Las Condes	Unión Comunal de Conjuntos Folklóricos
20° Juzgado Civil de Santiago	7696-2021	Inversiones y Desarrollos El Peral S.A. con Municipalidad de Las Condes	Prescripción	Inversiones y Desarrollos El Peral S.A.	Municipalidad de Las Condes
20° Juzgado Civil de Santiago	9244-2021	Asesorías e Inversiones ALEA IACTA EST. SPA con Municipalidad de Las Condes	Prescripción	Asesorías e Inversiones ALEA IACTA EST. SPA	Municipalidad de Las Condes
20° Juzgado Civil de Santiago	9784-2021	Inmobiliaria Vicente Valdés S.A. con Municipalidad de Las Condes	Prescripción	Inmobiliaria Vicente Valdés S.A.	Municipalidad de Las Condes

20° Juzgado Civil de Santiago	9819-2021	Inversiones Financieras Pedro Eduardo Lizama Améstica E.I.R.L. con Municipalidad de Las Condes	Prescripción	Inversiones Financieras Pedro Eduardo Lizama Améstica E.I.R.L.	Municipalidad de Las Condes
20° Juzgado Civil de Santiago	9867-2021	Williamson Balfour S.A. con Municipalidad de Las Condes	Prescripción	Williamson Balfour S.A.	Municipalidad de Las Condes
20° Juzgado Civil de Santiago	2486-2022	Inmobiliaria Vicente Valdés Con Municipalidad De Las Condes	Prescripción	Inmobiliaria Vicente Valdés	Municipalidad de Las Condes
20° Juzgado Civil de Santiago	3332-2022	Inversiones Ximex SpA con Municipalidad de Las Condes	Prescripción	Inversiones Ximex SpA	Municipalidad de Las Condes

20° Juzgado Civil de Santiago	4159-2022	Agrícolas Las Camelias Limitada con Municipalidad de Las Condes	Prescripción	Agrícolas Las Camelias Limitada	Municipalidad de Las Condes
20° Juzgado Civil de Santiago	6107-2022	Acua Ingeniería SpA con Municipalidad de Las Condes	Prescripción	Acua Ingeniería SpA	Municipalidad de Las Condes
20° Juzgado Civil de Santiago	8100-2022	Termal Cosméticos Limitada con Municipalidad de Las Condes	Prescripción	Termal Cosméticos Limitada	Municipalidad de Las Condes
21° Juzgado Civil de Santiago	38063-2018	Cardiológica Doctor Martínez Limitada con Municipalidad de Las Condes	Prescripción	Cardiológica Doctor Martínez Limitada	Municipalidad de Las Condes

21° Juzgado Civil de Santiago	35637-2019	Inversiones y Asesorías Mora Limitada con Municipalidad de Las Condes	Prescripción	Inversiones y Asesorías Mora Limitada	Municipalidad de Las Condes
21° Juzgado Civil de Santiago	607-2021	Morales Gajardo, Cristian Enrique con Municipalidad de Las Condes	Prescripción	Morales Gajardo, Cristian Enrique	Municipalidad de Las Condes
21° Juzgado Civil de Santiago	3096-2021	Servicios E Inversiones Q & D Limitada con Municipalidad de Las Condes	Prescripción	Servicios E Inversiones Q & D Limitada	Municipalidad de Las Condes
21° Juzgado Civil de Santiago	3458-2021	Inversiones y Servicios Mahuida Dos Limitada con Municipalidad De Las Condes	Prescripción	Inversiones y Servicios Mahuida Dos Limitada	Municipalidad de Las Condes

21° Juzgado Civil de Santiago	5605-2021	Salas Novoa, Juan con Municipalidad de Las Condes	Prescripción	Salas Novoa, Juan	Municipalidad de Las Condes
21° Juzgado Civil de Santiago	5783-2021	Inversiones Santa Teresa Limitada con Municipalidad de Las Condes	Prescripción	Inversiones Santa Teresa Limitada	Municipalidad de Las Condes
21° Juzgado Civil de Santiago	6395-2021	Industria Eléctrica de Limache SPA con Municipalidad de Las Condes	Prescripción	Industria Eléctrica de Limache SPA	Municipalidad de Las Condes
21° Juzgado Civil de Santiago	6842-2021	Inversiones Collahue Limitada con Municipalidad de Las Condes	Prescripción	Inversiones Collahue Limitada	Municipalidad de Las Condes

21° Juzgado Civil de Santiago	7563-2021	Inmobiliaria e Inversiones Fray Martin Ltda. con Municipalidad de Las Condes	Prescripción	Inmobiliaria e Inversiones Fray Martin Ltda.	Municipalidad de Las Condes
21° Juzgado Civil de Santiago	7904-2021	Campos Bastidas, Ana María con Municipalidad de Las Condes	Prescripción	Campos Bastidas, Ana María	Municipalidad de Las Condes
21° Juzgado Civil de Santiago	8708-2021	Maldonado Muscio, Juan Carlos con Municipalidad de Las Condes	Prescripción	Maldonado Muscio, Juan Carlos	Municipalidad de Las Condes
21° Juzgado Civil de Santiago	8960-2021	Pozo Marcic Ensamble Limitada con Municipalidad de Las Condes	Prescripción	Pozo Marcic Ensamble Limitada	Municipalidad de Las Condes

21° Juzgado Civil de Santiago	487-2022	Inversiones La Capellanía Limitada con Municipalidad de Las Condes	Prescripción	Inversiones La Capellanía Limitada	Municipalidad de Las Condes
21° Juzgado Civil de Santiago	2109-2022	Inmobiliaria EC SpA con Municipalidad De Las Condes	Prescripción	Inmobiliaria EC SpA	Municipalidad de Las Condes
21° Juzgado Civil de Santiago	2558-2022	Ducasse Comercial Limitada con Municipalidad de Las Condes	Reclamación resolución administrativa	Ducasse Comercial Limitada	Municipalidad de Las Condes
21° Juzgado Civil de Santiago	3278-2022	Sociedad Inmobiliaria Kenrick Limitada con Municipalidad de Las Condes	Prescripción	Sociedad Inmobiliaria Kenrick Limitada	Municipalidad de Las Condes

21° Juzgado Civil de Santiago	7704-2022	UDD Ventures S.A. Con Municipalidad de Las Condes	Prescripción	UDD Ventures S.A.	Municipalidad de Las Condes
21° Juzgado Civil de Santiago	8045-2022	Patricio Céspedes y Cía. Limitada con Municipalidad de Las Condes	Prescripción	Patricio Céspedes y Cía. Limitada	Municipalidad de Las Condes
21° Juzgado Civil de Santiago	8129-2022	Castro De la Barra, Eduardo con Municipalidad de Las Condes	Prescripción	Castro De la Barra, Eduardo	Municipalidad de Las Condes
22° Juzgado Civil de Santiago	15972-2020	Inversiones y Asesorías Yucatán Limitada con Municipalidad de Las Condes	Prescripción	Inversiones y Asesorías Yucatán Limitada	Municipalidad de Las Condes

22° Juzgado Civil de Santiago	3749-2021	Astaldi Concessionni S.R.L. Agencia en Chile con Municipalidad De Las Condes	Prescripción	Astaldi Concessionni S.R.L. Agencia en Chile	Municipalidad de Las Condes
22° Juzgado Civil de Santiago	6396-2021	Inversiones Puerto Nuevo S.A. con Municipalidad de Las Condes	Prescripción	Inversiones Puerto Nuevo S.A.	Municipalidad de Las Condes
22° Juzgado Civil de Santiago	7491-2021	Inversiones Harabuquén y Compañía Limitada con Municipalidad de Las Condes	Prescripción	Inversiones Harabuquén y Compañía Limitada	Municipalidad de Las Condes
22° Juzgado Civil de Santiago	7510-2021	Arquitectura y Diseño Integrado Ltda. con Municipalidad de Las Condes	Prescripción	Arquitectura y Diseño Integrado Ltda.	Municipalidad de Las Condes

22° Juzgado Civil de Santiago	7961-2021	Arrayan Factoring S.A. con Municipalidad de Las Condes	Cobro de Factura	Arrayan Factoring S.A.	Municipalidad de Las Condes
22° Juzgado Civil de Santiago	7988-2021	Inversiones y Asesorías Altair Limitada con Municipalidad de Las Condes	Prescripción	Inversiones y Asesorías Altair Limitada	Municipalidad de Las Condes
22° Juzgado Civil de Santiago	8149-2021	Sociedad de Inversiones Tobalaba Limitada con Municipalidad de Las Condes	Prescripción	Sociedad de Inversiones Tobalaba Limitada	Municipalidad de Las Condes
22° Juzgado Civil de Santiago	8722-2021	Inversiones Manantial del Sur Ltda. con Municipalidad de Las Condes	Prescripción	Inversiones Manantial del Sur Ltda.	Municipalidad de Las Condes

22° Juzgado Civil de Santiago	941-2022	Torres Correa, Fernando con Municipalidad de Las Condes	Prescripción	Torres Correa, Fernando	Municipalidad de Las Condes
22° Juzgado Civil de Santiago	1819-2022	Asesorías e Inversiones Sabradu Limitada con Municipalidad de Las Condes	Prescripción	Asesorías e Inversiones Sabradu Limitada	Municipalidad de Las Condes
22° Juzgado Civil de Santiago	3219-2022	Lyon, Montero y Compañía Abogados Limitada con Municipalidad de Las Condes	Prescripción	Lyon, Montero y Compañía Abogados Limitada	Municipalidad de Las Condes
22° Juzgado Civil de Santiago	3501-2022	Larenas Norambuena, Ariel con Municipalidad de Las Condes	Prescripción	Larenas Norambuena, Ariel	Municipalidad de Las Condes

22° Juzgado Civil de Santiago	3873-2022	Asesorías Salamina Limitada con Municipalidad de Las Condes	Prescripción	Asesorías Salamina Limitada	Municipalidad de Las Condes
22° Juzgado Civil de Santiago	6268-2022	Inversiones Santa Rosario Limitada con Municipalidad de Las Condes	Prescripción	Inversiones Santa Rosario Limitada	Municipalidad de Las Condes
22° Juzgado Civil de Santiago	13343-2022	Stephens Llanos, Mónica con Municipalidad de Las Condes	Prescripción	Stephens Llanos, Mónica	Municipalidad de Las Condes
23° Juzgado Civil de Santiago	7299-2021	Inversora Quillota Dos S.A. con Municipalidad de Las Condes	Prescripción	Inversora Quillota Dos S.A.	Municipalidad de Las Condes

23° Juzgado Civil de Santiago	7711-2021	Inversiones El Totoral Limitada con Municipalidad de Las Condes	Prescripción	Inversiones El Totoral Limitada	Municipalidad de Las Condes
23° Juzgado Civil de Santiago	7777-2021	Inversiones Heumann y Heumann Limitada con Municipalidad de Las Condes	Prescripción	Inversiones Heumann y Heumann Limitada	Municipalidad de Las Condes
23° Juzgado Civil de Santiago	951-2022	Contreras Durán, Alberto Eduardo con Municipalidad de Las Condes	Prescripción	Contreras Durán, Alberto Eduardo	Municipalidad de Las Condes
23° Juzgado Civil de Santiago	2702-2022	Ridos SpA con Municipalidad de Las Condes	Prescripción	Ridos SpA	Municipalidad de Las Condes

24° Juzgado Civil de Santiago	1923-2021	Tomás Cox Producciones Limitada con Municipalidad de Las Condes	Prescripción	Tomás Cox Producciones Limitada	Municipalidad de Las Condes
24° Juzgado Civil de Santiago	3335-2021	Inversiones Pelluco Limitada con Municipalidad De Las Condes	Prescripción	Inversiones Pelluco Limitada	Municipalidad de Las Condes
24° Juzgado Civil de Santiago	8001-2021	Asesorías y Administraciones de Servicios Generales Limitada con Municipalidad de Las Condes	Prescripción	Asesorías y Administraciones de Servicios Generales Limitada	Municipalidad de Las Condes
24° Juzgado Civil de Santiago	410-2022	Quesney Eyzaguirre, Mariana Josefina Del Carmen con Municipalidad de Las Condes	Prescripción	Quesney Eyzaguirre, Mariana Josefina Del Carmen	Municipalidad de Las Condes

24° Juzgado Civil de Santiago	1080-2022	Sociedad con Almonacid Cisternas con Municipalidad De Las Condes	Prescripción	Sociedad con Almonacid Cisternas	Municipalidad de Las Condes
24° Juzgado Civil de Santiago	5324-2022	Inversiones y servicios San Nicolás Limitada con Municipalidad de Las Condes	Prescripción	Inversiones y servicios San Nicolás Limitada	Municipalidad de Las Condes
24° Juzgado Civil de Santiago	5689-2022	Valderrama Ferruz, Sergio con Municipalidad de Las Condes	Prescripción	Valderrama Ferruz, Sergio	Municipalidad de Las Condes
24° Juzgado Civil de Santiago	5782-2022	Asfaltos Vergara S.A. con Municipalidad de Las Condes	Indemnización de perjuicios	Asfaltos Vergara S.A.	Municipalidad de Las Condes

24° Juzgado Civil de Santiago	9252-2022	Trilinc Global Impact Fund Cayman Ltd. con Municipalidad de Las Condes	Indemnización de perjuicios	Trilinc Global Impact Fund Cayman Ltd.	Municipalidad de Las Condes
24° Juzgado Civil de Santiago	9504-2022	Inversiones HVS Limitada con Municipalidad de Las Condes	Prescripción	Inversiones HVS Limitada	Municipalidad de Las Condes
24° Juzgado Civil de Santiago	12235-2022	Gestión Cultural María Carolina Hoehmann Heredia EIRL con Municipalidad de Las Condes	Prescripción	Gestión Cultural María Carolina Hoehmann Heredia EIRL	Municipalidad de Las Condes
24° Juzgado Civil de Santiago	13033-2022	Inversiones Monte Kailas Limitada con Municipalidad de Las Condes	Prescripción	Inversiones Monte Kailas Limitada	Municipalidad de Las Condes

24° Juzgado Civil de Santiago	10795-2022	Servicios Financieros Valor Futuro S.A. con Municipalidad de Las Condes	Prescripción	Servicios Financieros Valor Futuro S.A.	Municipalidad de Las Condes
25° Juzgado Civil de Santiago	22691-2019	Campillay y Rodríguez SpA con Municipalidad de Las Condes	Indemnización de perjuicios	Campillay y Rodríguez SpA	Municipalidad de Las Condes
25° Juzgado Civil de Santiago	7342-2021	Reyes Page, Marcia Veronica con Municipalidad de Las Condes	Acción de Discriminación	Torre Bonamusa, Juan	Municipalidad de Las Condes
25° Juzgado Civil de Santiago	9074-2021	Inversiones Sadfens Limitada con Municipalidad de Las Condes	Prescripción	Inversiones Sadfens Limitada	Municipalidad de Las Condes

25° Juzgado Civil de Santiago	350-2022	Inversiones Las gaviotas Limitada con Municipalidad de Las Condes	Prescripción	Inversiones Las gaviotas Limitada	Municipalidad de Las Condes
25° Juzgado Civil de Santiago	2409-2022	Blue Whale Chile SpA Con Municipalidad De Las Condes	Prescripción	Blue Whale Chile SpA Con Municipalidad De Las Condes	Municipalidad de Las Condes
25° Juzgado Civil de Santiago	3054-2022	Garbo Dental Clinic Limitada con Municipalidad de Las Condes	Prescripción	Garbo Dental Clinic Limitada	Municipalidad de Las Condes
25° Juzgado Civil de Santiago	5138-2022	Minera Don Alberto con Municipalidad de Las Condes	Prescripción	Minera Don Alberto	Municipalidad de Las Condes

25° Juzgado Civil de Santiago	6130-2022	Inversiones Río Los Ciervos S.A. con Municipalidad de Las Condes	Prescripción	Inversiones Río Los Ciervos S.A.	Municipalidad de Las Condes
25° Juzgado Civil de Santiago	7997-2022	Garcés Migone, Cristian Ignacio con Municipalidad de Las Condes	Prescripción	Garcés Migone, Cristian Ignacio	Municipalidad de Las Condes
25° Juzgado Civil de Santiago	9447-2022	Monckeberg Botteselle, Constanza Beatriz con Municipalidad de Las Condes	Prescripción	Monckeberg Botteselle, Constanza Beatriz	Municipalidad de Las Condes
25° Juzgado Civil de Santiago	11956-2022	Tech Data Chile S.A. con Municipalidad de Las Condes	Prescripción	Tech Data Chile S.A.	Municipalidad de Las Condes

26° Juzgado Civil de Santiago	9949-2019	Inmobiliaria Alto Apoquindo SpA con I. Municipalidad de Las Condes	Prescripción	Inmobiliaria Alto Apoquindo SpA	Municipalidad de Las Condes
26° Juzgado Civil de Santiago	10276-2020	Municipalidad de Las Condes con Fundación Honra	Juicio Cuentas	Municipalidad de Las Condes	Fundación Honra
26° Juzgado Civil de Santiago	17224-2020	Inversiones y Asesorías Palenque Limitada con Municipalidad de Las Condes	Prescripción	Inversiones y Asesorías Palenque Limitada	Municipalidad de Las Condes
26° Juzgado Civil de Santiago	2091-2021	Compañía Inmobiliaria Miraflores Ltda. con Municipalidad de Las Condes	Prescripción	Compañía Inmobiliaria Miraflores Ltda.	Municipalidad de Las Condes

26° Juzgado Civil de Santiago	2505-2021	Inversiones Bahía El Encanto Limitada con Municipalidad de Las Condes	Prescripción	Inversiones Bahía El Encanto Limitada	Municipalidad de Las Condes
26° Juzgado Civil de Santiago	6460-2021	Aguilera Parotto Pablo y Otro con Municipalidad de Las Condes	Pago de lo no Debido	Aguilera Parotto Pablo y Otro	Municipalidad de Las Condes
26° Juzgado Civil de Santiago	9584-2021	Dr. Bernardo Chernilo y Compañía Limitada con Municipalidad de Las Condes	Prescripción	Dr. Bernardo Chernilo y Compañía Limitada	Municipalidad de Las Condes
26° Juzgado Civil de Santiago	3133-2022	Inversiones Primeros Pinos S.A. con Municipalidad de Las Condes	Prescripción	Inversiones Primeros Pinos S.A.	Municipalidad de Las Condes

26° Juzgado Civil de Santiago	3585-2022	Inversiones San Juan María con Municipalidad de Las Condes	Prescripción	Inversiones San Juan María	Municipalidad de Las Condes
26° Juzgado Civil de Santiago	5119-2022	Agrícola e Inversiones santa Cecilia Limitada con Municipalidad de Las Condes	Prescripción	Agrícola e Inversiones santa Cecilia Limitada	Municipalidad de Las Condes
26° Juzgado Civil de Santiago	7918-2022	Seguel Salinas, María con Municipalidad de Las Condes	Prescripción	Seguel Salinas, María	Municipalidad de Las Condes
26° Juzgado Civil de Santiago	12732-2022	Netpag Consultores S.A. con Municipalidad de Las Condes	Prescripción	Netpag Consultores S.A.	Municipalidad de Las Condes

26° Juzgado Civil de Santiago	12868-2022	Impulsa Corretajes y Gestión Inmobiliaria SpA con Municipalidad de Las Condes	Prescripción	Impulsa Corretajes y Gestión Inmobiliaria SpA	Municipalidad de Las Condes
27° Juzgado Civil de Santiago	23939-2019	TCR S.A. con Municipalidad de Las Condes	Prescripción	TCR S.A.	Municipalidad de Las Condes
27° Juzgado Civil de Santiago	4042-2020	Sociedad De Inversiones Las Fresas Limitada con I. Municipalidad de Las Condes	Prescripción	Sociedad De Inversiones Las Fresas Limitada	Municipalidad de Las Condes
27° Juzgado Civil de Santiago	5183-2021	Inversiones Zeta Seis SpA con Municipalidad de Las Condes	Prescripción	Inversiones Zeta Seis SpA	Municipalidad de Las Condes

27° Juzgado Civil de Santiago	7051-2021	Aldunate y Asociados Ltda. con Municipalidad de Las Condes	Prescripción	Aldunate y Asociados Ltda.	Municipalidad de Las Condes
27° Juzgado Civil de Santiago	7394-2021	Tecnologías Lógicas S.A. con Municipalidad de Las Condes	Prescripción	Tecnologías Lógicas S.A.	Municipalidad de Las Condes
27° Juzgado Civil de Santiago	7817-2021	Soto Benavides, Guillermo con Municipalidad de Las Condes	Prescripción	Soto Benavides, Guillermo	Municipalidad de Las Condes
27° Juzgado Civil de Santiago	8350-2021	Asesorías e Inversiones Ankara S.A. con Municipalidad de Las Condes	Prescripción	Asesorías e Inversiones Ankara S.A.	Municipalidad de Las Condes

27° Juzgado Civil de Santiago	2519-2022	Inmobiliaria Lote 18 S.A. con Municipalidad de Las Condes	Prescripción	Inmobiliaria Lote 18 S.A.	Municipalidad de Las Condes
27° Juzgado Civil de Santiago	3272-2022	Inversiones Kenrick Limitada con Municipalidad de Las Condes	Prescripción	Inversiones Kenrick Limitada	Municipalidad de Las Condes
27° Juzgado Civil de Santiago	3686-2022	Inversiones San Gabriel L.A. Limitada con Municipalidad de Las Condes	Prescripción	Inversiones San Gabriel L.A. Limitada	Municipalidad de Las Condes
27° Juzgado Civil de Santiago	4773-2022	Anderson Pertuiset, Matías con Municipalidad de Las Condes	Prescripción	Anderson Pertuiset, Matías	Municipalidad de Las Condes

27° Juzgado Civil de Santiago	7476-2022	Minera RMG Chile Limitada con Municipalidad de Las Condes	Prescripción	Minera RMG Chile Limitada	Municipalidad de Las Condes
27° Juzgado Civil de Santiago	11454-2022	Concesionaria Conguillío SpA con Municipalidad de Las Condes	Prescripción	Concesionaria Conguillío SpA	Municipalidad de Las Condes
27° Juzgado Civil de Santiago	12742-2022	Asesorías FPD Limitada con Municipalidad de Las Condes	Prescripción	Asesorías FPD Limitada	Municipalidad de Las Condes
28° Juzgado Civil de Santiago	6367-2021	Inmobiliaria Laguna Azul Limitada con Municipalidad de Las Condes	Prescripción	Inmobiliaria Laguna Azul Limitada	Municipalidad de Las Condes

28° Juzgado Civil de Santiago	9449-2021	Sociedad de Inversiones Inverentas EM Limitada con Municipalidad de Las Condes	Prescripción	Sociedad de Inversiones Inverentas EM Limitada	Municipalidad de Las Condes
28° Juzgado Civil de Santiago	1524-2022	Inversiones San Pablo Limitada con Municipalidad de Las Condes	Prescripcion	Inversiones San Pablo Limitada	Municipalidad de Las Condes
28° Juzgado Civil de Santiago	1693-2022	Conduent Solutions Chile S.A. con Municipalidad de Las Condes	Prescripcion	Conduent Solutions Chile S.A.	Municipalidad de Las Condes
28° Juzgado Civil de Santiago	2103-2022	Inmobiliaria LV Seis Colectiva Civil con Municipalidad de Las Condes	Prescripcion	Inmobiliaria LV Seis Colectiva Civil	Municipalidad de Las Condes

28° Juzgado Civil de Santiago	8159-2022	Huenchul Díaz, Karen con Municipalidad de Las Condes	Prescripcion	Huenchul Díaz, Karen	Municipalidad de Las Condes
28° Juzgado Civil de Santiago	10245-2022	Asesorías e Inversiones Javiera con Municipalidad de Las Condes	Prescripcion	Asesorías e Inversiones Javiera	Municipalidad de Las Condes
28° Juzgado Civil de Santiago	11945-2022	Inmobiliaria El Peñón S.A. con Municipalidad de Las Condes	Prescripcion	Inmobiliaria El Peñón S.A.	Municipalidad de Las Condes
29° Juzgado Civil de Santiago	6398-2021	Inversiones Vicruz Limitada con Municipalidad de Las Condes	Prescripción	Inversiones Vicruz Limitada	Municipalidad de Las Condes

29° Juzgado Civil de Santiago	7591-2021	Cisternas Sánchez, Óscar con Municipalidad de Las Condes	Prescripción	Cisternas Sánchez, Óscar	Municipalidad de Las Condes
29° Juzgado Civil de Santiago	9419-2021	Tapia Roblero, Sonia con Municipalidad de Las Condes	Prescripción	Tapia Roblero, Sonia	Municipalidad de Las Condes
29° Juzgado Civil de Santiago	9683-2021	Inversiones N y S Ltda. con Municipalidad de Las Condes	Prescripción	Inversiones N y S Ltda.	Municipalidad de Las Condes
29° Juzgado Civil de Santiago	10052-2021	Multicolor Sociedad Comercial e Industrial Limitada con Municipalidad de Las Condes	Prescripción	Multicolor Sociedad Comercial e Industrial Limitada	Municipalidad de Las Condes

29° Juzgado Civil de Santiago	2429-2022	Comercial Pro Golf S.A. con Municipalidad de Las Condes	Prescripción	Comercial Pro Golf S.A.	Municipalidad de Las Condes
29° Juzgado Civil de Santiago	2734-2022	Martínez Cornejo, Jorge Enrique con Municipalidad de Las Condes	Prescripción	Martínez Cornejo, Jorge Enrique	Municipalidad de Las Condes
29° Juzgado Civil de Santiago	3387-2022	Rodrigo A. Gacitúa Jaramillo. Asesorías e Inversiones E.I.R.L. con Municipalidad de Las Condes	Prescripción	Rodrigo A. Gacitúa Jaramillo. Asesorías e Inversiones E.I.R.L.	Municipalidad de Las Condes
29° Juzgado Civil de Santiago	3683-2022	Odontología Clínica SpA con Municipalidad de Las Condes	Prescripción	Odontología Clínica SpA	Municipalidad de Las Condes

29° Juzgado Civil de Santiago	8790-2022	Arroyo Maneli, María Fernanda con Municipalidad de Las Condes	Prescripción	Arroyo Maneli, María Fernanda	Municipalidad de Las Condes
29° Juzgado Civil de Santiago	11409-2022	Inversiones Renacer SpA con Municipalidad de Las Condes	Prescripción	Inversiones Renacer SpA	Municipalidad de Las Condes
29° Juzgado Civil de Santiago	12595-2022	Inversiones Turri Ltda. con Municipalidad de Las Condes	Prescripción	Inversiones Turri Ltda.	Municipalidad de Las Condes
30° Juzgado Civil de Santiago	33425-2019	Inmobiliaria VM Limitada con Municipalidad de Las Condes	Prescripción	Inmobiliaria VM Limitada	Municipalidad de Las Condes

30° Juzgado Civil de Santiago	10292-2020	Municipalidad de Las Condes con Centro Cultural y Artístico Fusión Folklórica Antología	Juicio Cuentas	Municipalidad de Las Condes	Centro Cultural y Artístico Fusión Folklórica Antología
30° Juzgado Civil de Santiago	4274-2021	Centro De Rehabilitación Kinésica Ltda. con Municipalidad de Las Condes	Prescripción	Centro De Rehabilitación Kinésica Ltda.	Municipalidad de Las Condes
30° Juzgado Civil de Santiago	8547-2021	Inmobiliaria La Fuente Limitada con Municipalidad de Las Condes	Prescripción	Inmobiliaria La Fuente Limitada	Municipalidad de Las Condes
30° Juzgado Civil de Santiago	10024-2021	Sociedad de Renta santa María Paz SpA con Municipalidad de Las Condes	Prescripción	Sociedad de Renta santa María Paz SpA	Municipalidad de Las Condes

30° Juzgado Civil de Santiago	10334-2021	Yevenes Muñoz, Patricia Andrea con Municipalidad De Las Condes	Prescripción	Yevenes Muñoz, Patricia Andrea	Municipalidad de Las Condes
30° Juzgado Civil de Santiago	2010-2022	Inmobiliaria Bozzo Hermanos y Compañía Limitada con Municipalidad de Las Condes	Prescripción	Inmobiliaria Bozzo Hermanos y Compañía Limitada	Municipalidad de Las Condes
30° Juzgado Civil de Santiago	2590-2022	Inversiones Calán S.A. con Municipalidad de Las Condes	Prescripción	Inversiones Calán S.A.	Municipalidad de Las Condes
30° Juzgado Civil de Santiago	2758-2022	Ramirez Maldonado, Miguel Ángel con Municipalidad de Las Condes	Prescripción	Ramirez Maldonado, Miguel Ángel	Municipalidad de Las Condes

30° Juzgado Civil de Santiago	3317-2022	Inversiones Glendive Chile S.A. con Municipalidad de Las Condes	Prescripción	Inversiones Glendive Chile S.A.	Municipalidad de Las Condes
30° Juzgado Civil de Santiago	7804-2022	Inversiones Calán S.A. con Municipalidad de Las Condes	Prescripción	Inversiones Calán S.A.	Municipalidad de Las Condes
30° Juzgado Civil de Santiago	8864-2022	Red Bee SpA con Municipalidad de Las Condes	Prescripción	Red Bee SpA	Municipalidad de Las Condes
30° Juzgado Civil de Santiago	9620-2022	Inversiones Aiur SpA con Municipalidad de Las Condes	Prescripción	Inversiones Aiur SpA	Municipalidad de Las Condes

30° Juzgado Civil de Santiago	9318-2022	Jollykop Spa con Municipalidad de Las Condes	Prescripción	Jollykop Spa	Municipalidad de Las Condes
30° Juzgado Civil de Santiago	11465-2022	Inversiones Calán S.A. con Municipalidad de Las Condes	Prescripción	Inversiones Calán S.A.	Municipalidad de Las Condes
30° Juzgado Civil de Santiago	12662-2022	Inversiones y Asesorías Toscana Limitada con Municipalidad de Las Condes	Prescripción	Inversiones y Asesorías Toscana Limitada	Municipalidad de Las Condes

JUICIOS CIVILES EXTERNALIZADOS

CIVIL	ROL	CARÁTULA	MATERIA	DEMANDANTE	DEMANDADO
1° Juzgado Civil de Santiago	585-2022	Urrutia Rojas, Anelis Alejandra con Municipalidad de Las Condes	Indemnización de Perjuicios	Urrutia Rojas, Anelis Alejandra	Municipalidad de Las Condes
7° Juzgado Civil de Santiago	7567-2021	González Alcalde, Guadalupe con Municipalidad de Las Condes	Indemnización de Perjuicios	González Alcalde, Guadalupe	Municipalidad de Las Condes

8° Juzgado Civil de Santiago	11720-2021	González Alcalde, Guadalupe con Municipalidad de Las Condes	Indemnización de Perjuicios	González Alcalde, Guadalupe	Municipalidad de Las Condes
10° Juzgado Civil de Santiago	928-2022	Cerda Abdale, Paz con Municipalidad de Las Condes	Indemnización de Perjuicios	Cerda Abdale, Paz	Municipalidad de Las Condes
12° Juzgado Civil de Santiago	15383-2016	Lam Barra Chau-Kut con Municipalidad de Las Condes y otro	Indemnización de Perjuicios	Lam Barra Chau-Kut	Municipalidad de Las Condes
13° Juzgado Civil de Santiago	9239-2018	Ovalle Valdivieso, Rodolfo Pedro con Municipalidad de Las Condes	Indemnización de Perjuicios	Ovalle Valdivieso, Rodolfo Pedro	Municipalidad de Las Condes

17° Juzgado Civil de Santiago	17983-2020	Silva Barroilhet, Juan Sebastián con Municipalidad de Las Condes	Indemnización de Perjuicios	Silva Barroilhet, Juan Sebastián	Municipalidad de Las Condes
20° Juzgado Civil de Santiago	29855-2017	Pelikan Neumann, Sonia con Municipalidad de Las Condes	Indemnización de Perjuicios	Pelikan Neumann, Sonia	Municipalidad de Las Condes
22° Juzgado Civil de Santiago	3007-2021	Gatica Montenegro, Claudio con Municipalidad de Las Condes	Indemnización de Perjuicios	Gatica Montenegro, Claudio	Municipalidad de Las Condes
30° Juzgado Civil de Santiago	3396-2021	Ide Aravna, María con Municipalidad de Las Condes	Indemnización de Perjuicios	Pacheco Eyzaguirre, Reimundo y otros	Municipalidad de Las Condes

JUICIOS LABORALES TRAMITADOS POR DIRECCIÓN JURÍDICA

JUZGADO	ROL	PARTES	MATERIA	DEMANDANTE	DEMANDADO
----------------	------------	---------------	----------------	-------------------	------------------

ANEXO 5
CONVENIOS CON INSTITUCIONES PÚBLICAS
Y PRIVADAS DURANTE EL AÑO 2022

CONVENIOS CON INSTITUCIONES PÚBLICAS Y PRIVADAS DURANTE EL AÑO 2022

NOMBRE INSTITUCION	DECRETO N° y FECHA	
ASOCIACION DE CANALISTAS DEL CANAL VILLA LOS DOMINICOS	DECRETO N°455 21/02/2022	RATIFICA CONVENIO COBALORACION DEL 08/02/2022
UNION ESPAÑOLA	DECRETO N°509 25/02/2022	RATIFICA CONVENIO TARJETA VECINO 25/01/2022
SENCE	DECRETO N°589 03/03/2022	RATIFICA CONVENIO COLABORACION 08/02/2022
COMERCIAL 12TREN S.A.	DECRETO N°717 09/03/2022	RATIFICA CONVENIO TARJETA VECINO 01/03/2022
PLAY CODE ACADEMY CONO SUR SPA	DECRETO N°760 10/03/2022	RATIFICA CONVENIO TARJETA VECINO 01/03/2022
INVERSIONES DOMENICO SAVIO SPA	DECRETO N°1063 25/03/2022	RATIFICA CONVENIO TARJETA VECINO 14/03/2022
SECRETARIA MINISTERIAL DE DESARROLLO SOCIAL Y FAMILIA	DECRETO N°1057 24/03/2022	APRUEBASE CONVENIO DEL 28/02/2022
HERNANDEZ Y CIA. LTDA.	DECRETO N°1249 05/04/2022	RATIFICA CONVENIO TARJETA VECINO 29/03/2022
UNIVERSIDAD FINIS TERRAE	DECRETO N°1410 14/04/2022	RATIFICA CONVENIO DE COLABORACION 25/03/2022
DIMENSION S.A.	DECRETO N°1538 27/04/2022	APRUEBASE CONVENIO DEL 18/04/2022
VEOLIA SU CHILE S.A.	DECRETO N°1539 27/04/2022	APRUEBASE CONVENIO DEL 18/04/2022
CLARO CHILE SA	DECRETO N°1594 02/05/2022	RATIFICA CONVENIO TARJETA VECINO 05/04/2022
MUNICIPALIDAD DE PICA	DECRETO N°1640 04/05/2022	RATIFICA CONVENIO COLABORACION 07/03/2022
COMERCIAL STECO SPA	DECRETO N°1642 04/05/2022	RATIFICA CONVENIO TARJETA VECINO 26/04/2022
COPESA S.A.	DECRETO N°1899 20/05/2022	RATIFICA CONVENIO TARJETA VECINO 18/05/2022
ELIGE VERDE SPA	DECRETO N°1963 27/05/2022	RATIFICA CONVENIO TARJETA VECINO 09/05/2022
EL MERCURIO PERIODISTICA S.A.	DECRETO N°2038 02/06/2022	RATIFICA CONVENIO TARJETA VECINO 25/05/2022
VETERINARIA MARTIN LTDA.	DECRETO N°2039 02/06/2022	RATIFICA CONVENIO TARJETA VECINO 24/05/2022
MIRTA EUGENIA MAYORGA MERA	DECRETO N°2187 16/06/2022	RATIFICA CONVENIO TARJETA VECINO 14/06/2022
PREMIER CAE SARS CHILE SPA	DECRETO N°2243 22/06/2022	RATIFICA CONVENIO TARJETA VECINO 15/06/2022
MUNICIPALIDAD DE CUNCO	DECRETO N°2430 12/07/2022	RATIFICA CONVENIO DE COLABORACION 02/06/2022
CARNICERIAS CHILE SPA	DECRETO N°2444 13/07/2022	RATIFICA CONVENIO TARJETA VECINO 29/06/2022
COMERCIAL LUPE SPA	DECRETO N°2445 13/07/2022	RATIFICA CONVENIO TARJETA VECINO 29/06/2022
COMERCIALIZADORA Y ELABORADORA ZE FARMS SPA	DECRETO N°2460 14/07/2022	RATIFICA CONVENIO TARJETA VECINO 08/07/2022

LA BOTONERIA SPA	DECRETO N°2547 25/07/2022	RATIFICA CONVENIO TARJETA VECINO 18/07/2022
TAVELLI S.A.	DECRETO N°2548 25/07/2022	RATIFICA CONVENIO TARJETA VECINO 18/07/2022
CORPORACION CULTURAL DE LA MUNICIPALIDAD DE SANTIAGO	DECRETO N°2594 28/07/2022	RATIFICA CONVENIO DE COLABORACION 25/07/2022
SERVICIOS TURISTICOS ASIA LATINA LTDA.	DECRETO N°2711 08/08/2022	RATIFICA CONVENIO TARJETA VECINO 01/08/2022.
COMERCIAL CLUB DE PERROS Y GATOS SPA	DECRETO N°2712 08/08/2022	RATIFICA CONVENIO TARJETA VECINO 01/08/2022
MUNDO ZOO LTDA.	DECRETO N°2713 08/08/2022	RATIFICA CONVENIO TARJETA VECINO 27/07/2022
FUNDACION ESPACIO INCLUSIVO	DECRETO N°2774 09/08/2022	RATIFICA CONVENIO DE COLABORACION 04/07/2022
CENTRO DE DIAGNOSTICO INTERVENCIONISMO MAMARIO LTDA.	DECRETO N°2833 12/08/2022	RATIFICA CONVENIO TARJETA VECINO 03/08/2022
MISTATAS SPA	DECRETO N°2835 12/08/2022	RATIFICA CONVENIO TARJETA VECINO 03/08/2022
FUNDACION CHILENA DE HIPOTERAPIA	DECRETO N°2910 22/08/2022	RATIFICA CONVENIO DE COLABORACION 01/08/2022
MUNICIPALIDAD DE CHILLAN VIEJO	DECRETO N°2961 23/08/2022	RATIFICA CONVENIO DE COLABORACION 16/08/2022
COMERCIALIZADORA DOÑA MATILDA LTDA.	DECRETO N°3029 29/08/2022	RATIFICA CONVENIO TARJETA VECINO 23/08/2022
CLOWN FACTORY SPA	DECRETO N°3175 07/09/2022	RATIFICA CONVENIO TARJETA VECINO 12/07/2022
SUBSECRETARIA DEL MEDIO AMBIENTE	DECRETO N°3309 22/09/2022	RATIFICA CONVENIO DE COOPERACION 02/05/2022
PRINPIPET SPA	DECRETO N°3582 13/10/2022	RATIFICA CONVENIO TARJETA VECINO 11/10/2022
MARINGER FULLER Y CIA.	DECRETO N°3583 13/10/2022	RATIFICA CONVENIO TARJETA VECINO 11/10/2022
ARRAYAN SPA	DECRETO N°3625 18/10/2022	RATIFICA CONVENIO TARJETA VECINO 12/10/2022
MUNICIPALIDAD DE LONGAVI	DECRETO N°3665 25/10/2022	RATIFICA CONVENIO DE COLABORACION 13/09/2022
COMERCIAL DEYSA SPA	DECRETO N°3768 03/11/2022	RATIFICA CONVENIO TARJETA VECINO 20/10/2022
SOCIEDAD COMERCIAL BENVENTE VIO LTDA.	DECRETO N°3769 03/11/2022	RATIFICA CONVENIO TARJETA VECINO 24/10/2022
CRIDEM SPA	DECRETO N°3813 07/11/2022	RATIFICA CONVENIO TARJETA VECINO 28/10/2022
INVERSIONES QUIÑONES Y PIZARRO SPA	DECRETO N°3814 07/11/2022	RATIFICA CONVENIO TARJETA VECINO 28/10/2022
ESTAY Y COMPAÑÍA LTDA.	DECRETO N°3859 09/11/2022	RATIFICA CONVENIO TARJETA VECINO 07/11/2022
SAFE TRIP CHILE SPA	DECRETO N°3896 12/11/2022	RATIFICA CONVENIO TARJETA VECINO 08/11/2022
TESORERIA PROVINCIAL DE LAS CONDES	DECRETO N°3990 17/11/2022	RATIFICA CONVENIO COOPERACION DEL 09/11/2022

PONTIFICIA UNIVERSIDAD CATOLICA DE CHILE	DECRETO N°4167 29/11/2022	RATIFICA CONVENIO COLABORACION 01/09/2022
SERVICIOS MEDICOS TALAVERNA SPA	DECRETO N°4569 23/12/2022	RATIFICA CONVENIO TARJETA VECINO 19/12/2022
CENTRO DE SALUD Y BIENESTAR INTEGRAL PATRICK VARGAS EIRL	DECRETO N°4638 27/12/2022	RATIFICA CONVENIO TARJETA VECINO 19/12/2022
MUNICIPALIDAD DE MULCHEN	DECRETO N°4677 29/12/2022	RATIFICA CONVENIO DE COLABORACION 21/11/2022

ANEXO 6
CONSTITUCIONES 2022
ORG. COMUNITARIAS

ORG. COMUNITARIAS CONSTITUCIONES Y DIRECTORIO DI

N°	CONSTITUCIONES DE ORGANIZACIONES RECIBIDAS EN SECRETARIA MUNICIPAL	M. DE FE	N° REG MUNICIPAL	FECHA DEPOSITO	N° INSCRIPC. REG. CIVIL
1	C.S.V. VECINOS RIO LOA	AC	1878	24.01.2022	327986
2	C.S.V. ALBACETE Y CRUZ DEL SUR	AC	1880	13-04-2022	327829
3	CLUB DEPORTIVO LA BANDA DEL GORDO	LG	1881	13-04-2022	327830
4	C.S.V. ANA MARIA CARRERA	NU	1882	02-05-2022	328377
5	C.S.V. RONCESVALLES 6.400	NU	1883	03-05-2022	328378
6	C.S.V. FUENTE MEDITERRANEA	NU	1884	06-05-2022	328379
7	C.S.V. CARLOS ALVARADO PONIENTE	NU	1885	10-05-2022	328314
8	C.S.V. LA RIENDA	NU	1886	24-05-2022	329270
9	C.S.V. LOS CARPINTEROS 2	NU	1887	15-06-2022	330973
10	C.S.V. MANUEL BARRIOS PONIENTE	RU	1888	23-06-2022	329716
11	C.S.V. SAN RAMON ORIENTE	LQ	1889	29-06-2022	330052
12	C.S.V. VECINOS LA FUENTE	RU	1890	29-06-2022	330050
13	C.S.V. CAMARGO Y MEDINACELLI UNIDOS	LQ	1891	07-07-2022	330431
14	CLUB DEPORTIVO RUGBY SAN ANDRES	AC	1892	22-07-2022	330993
15	C.S.V. COMUN. CERRO COLORADO Y KENNEDY	LQ	1893	28-07-2022	331125
16	C.S.V. PICA - COLON	RU	1894	03-08-2022	331854
17	C.S.V. PASAJE MARTIN DE ZAMORA-RECONQUISTA	RU	1895	03-08-2022	331808
18	C.S.V. PARANÁ	LQ	1896	22-08-2022	333059
19	C.S.V. ESTORIL 820	LQ	1897	22-08-2022	333051
20	C.S.V. HENDAYA	LQ	1898	30-08-2022	334044
21	C.S.V. SANTA TERESA JORNET	LQ	1899	31-08-2022	334144
22	C.S.V. REALES DE APOQUINDO	RU	1900	01-09-2022	334313
23	C.S.V. PINTOR GIL DE CASTRO LC	RU	1901	05-09-2022	334410
24	C.S.V. LOS DOMINICOS	RU	1902	08-09-2022	334760
25	C.S.V. RED VECINOS C-14 SUR	RU	1903	26-09-2022	335841
26	CLUB DEPORTIVO MARCIAL FH	NU	1904	26-09-2022	336143
27	CLUB DEPORTIVO COHAB	AC	1905	28-09-2022	335938
28	C.S.V. VICHATO	LQ	1906	30-09-2022	336193
29	C.S.V. FLEMING- JUAN PALAU-LATADIA	RU	1907	05-10-2022	336580
30	C.S.V. YAGUERO	LQ	1908	24-10-2022	337904
31	C.S.V. LONGOPILLA-BLANQUIER	RU	1909	25-10-2022	337847
32	C.S.V. LUISA GUZMAN	LQ	1910	25-10-2022	337846
33	C.S.V. VILLA SAN LUIS 2-B	LQ	1911	27-10-2022	337996
34	C.S.V. DUQUECO	RU	1912	15-11-2022	338767
35	C.S.V. PADRE ERRAZURIZ	RU	1913	17-11-2022	338967
36	C.S.V. TARRAGONA	RU	1914	21-11-2022	339254
37	C.S.V. CERRO EL CEPO-CERRO PINTOR	LQ	1915	22-11-2022	339250
38	C.S.V. ÑANDÚ	LQ	1916	23-11-2022	339359
39	C.S.V. VITAL - SOUBLETTE	LQ	1917	25-11-2022	339390
40	C.S.V. DALCAHUE	RU	1918	05-12-2022	339946
41	C.S.V. FITZ ROY	RU	1919	12-12-2022	340235
42	C.S.V. EL ALBA CINCO CASAS	RU	1920	13-12-2022	340221
43	C.S.V. PASAJE CUYA	LQ	1921	14-12-2022	340220
44	C.S.V. VIEJOS ESTANDARTES	RU	1922	15-12-2022	340310
45	C.S.V. ROBERTO PERAGALLO	LQ	1923	21-12-2022	340744
46	C.S.V. FRAY MONTALVA UNIDOS	RU	1924	22-12-2022	340745
47	C.S.V. NIBALDO CORREA	LQ	1925	03-01-2023	341367

EFINITIVOS

ELECCION DIRECTORIO DEFINITIVO	FECHA DE ENVIO AL REG. CIVIL	CERT. PAG. WEB REG. CIVIL
01-03-2022	01-04-2022	OK
18-05-2022	20-06-2022	OK
15-05-2022	PARALIZ.	PARALIZ.
04-06-2022	04-07-2022	OK
02-06-2022	25-07-2022	OK
02-06-2022	08-08-2022	OK
02-07-2022	02-08-2022	OK
30-06-2022	01-08-2022	OK
19-07-2022	26-08-2022	OK
23-07-2022	25-08-2022	OK
20-08-2022	21-09-2022	OK
06-08-2022	06-09-2022	OK
06-08-2022	06-09-2022	OK
25-08-2022	25-09-2022	OK
29-08-2022	27-10-2022	OK
30-08-2022	30-09-2022	OK
04-09-2022	24-10-2022	OK
10-09-2022	11-10-2022	OK
09-09-2022	11-10-2022	OK
01-10-2022	04-11-2022	OK
24-09-2022	16-11-2022	OK
11-10-2022	11-11-2022	OK
01-10-2022	02-11-2022	OK
16-10-2022	23-11-2022	OK
13-10-2022	12-11-2022	OK
22-10-2022	22-11-2022	OK
26-10-2022	26-11-2022	OK
05-11-2022	13-12-2022	OK
03-11-2022	05-12-2022	OK
16-11-2022	16-12-2022	OK
26-11-2022	27-12-2022	OK
17-11-2022	17-12-2022	OK
17-12-2022		
26-11-2022	27-12-2022	OK
15-12-2022	16-01-2023	OK
26-11-2022	26-12-2022	OK
19-12-2022		
27-12-2022	27-12-2022	OK
20-12-2022	20-01-2023	OK
26-12-2022		
10-01-2023	10-02-2023	OK
29-12-2022	09-02-2023	OK
09-01-2023	10-02-2023	OK
12-01-2023	15-02-2023	P
10-01-2023		
20-01-2023	20-02-2023	P
15-01-2023	15-02-2023	P

ANEXO 7
INFORME CONSOLIDADO
PERSONAS JURIDICAS

SECRETARIA MUNICIPAL - DEPTO. DE PERSONAS JURIDICAS CONSOLIDADO DE TRAMITACIÓN DE PERSONAS JURIDICAS 2022	
FUNDACIONES – CORPORACIONES Y ASOCIACIONES TRAMITADAS CONFORME A LA LEY 20.500	
CONSTITUCIONES	236
MODIFICACIONES DE ESTATUTOS	78
DISOLUCIONES	10
ACTUALIZACIONES DE DIRECTORIO	128
JUNTAS DE VECINOS Y ORGANIZACIONES COMUNITARIAS TRAMITADAS CONFORME A LA LEY 19.418	
CONSTITUCIONES	46
ACTUALIZACIONES DE DIRECTORIO	213

ANEXO 8.1

Presupuesto de Gastos Final 2022

PRESUPUESTO DE GASTOS AÑO 2022
(EN M\$)

Subt.	Item	Asig	DESCRIPCIÓN	PRESUPUESTO INICIAL 2022	MODIFICACIÓN PPTO. N°1	MODIFICACIÓN PPTO. N°2	MODIFICACIÓN PPTO. N°3	MODIFICACIÓN PPTO. N°4	MODIFICACIÓN PPTO. N°5	MODIFICACIÓN PPTO. N°6	MODIFICACIÓN PPTO. N°7	MODIFICACIÓN PPTO. N°8	PRESUPUESTO TOTAL 2022
215			ACREEDORES PRESUPUESTARIOS	391.121.000	1.010.525	7	157.500	6.025.920	1.140.000	170.261	2.056.000	0	401.681.213
21			CUENTAS POR PAGAR - GASTOS EN PERSONAL	48.041.972	270.000	-150.000	300.000	0	0	0	0	-498.300	47.963.672
21	01		PERSONAL DE PLANTA	27.082.595	-920.000	-85.000	0	0	0	0	0	0	26.077.595
21	02		PERSONAL A CONTRATA	9.812.639	1.090.000	-65.000	200.000	200.000	0	0	0	-438.000	10.799.639
21	03		OTRAS REMUNERACIONES	1.583.905	100.000	0	100.000	100.000	0	0	0	0	1.823.605
21	04		OTROS GASTOS EN PERSONAL	9.562.833	0	0	0	-300.000	0	0	0	0	9.262.833
22			BIENES Y SERVICIOS DE CONSUMO	60.523.531	-1.680.000	-572.000	1.980	996.000	0	1.605.000	700.000	1.255.800	62.830.311
22	01		ALIMENTOS Y BEBIDAS	1.071.986	-35.000	-140.000	-20.520	-15.000	0	0	0	0	861.466
22	02		TEXTILES, VESTUARIOS Y CALZADO	1.291.502	0	-150.000	0	170.000	0	0	-106.000	0	1.205.502
22	03		COMBUSTIBLES Y LUBRICANTES	384.200	0	0	0	-10.000	0	0	40.000	25.000	439.200
22	04		MATERIALES DE USO O CONSUMO	1.502.988	-35.000	-35.000	-5.000	85.000	0	-40.000	0	0	1.472.988
22	05		SERVICIOS BASICOS	3.923.074	-150.000	-10.000	340.000	0	0	610.000	500.000	220.500	5.433.574
22	06		MANTENIMIENTO Y REPARACIONES	2.120.850	-80.000	-150.000	-5.000	-61.344	0	0	0	2.000	1.826.506
22	07		PUBLICIDAD Y DIFUSION	732.110	-50.000	0	0	15.000	0	92.000	0	-20.000	769.110
22	08		SERVICIOS GENERALES	42.147.584	-1.255.000	-207.000	-2.500	575.000	0	753.000	246.000	1.019.700	43.276.784
22	09		ARRIENDOS	2.783.539	-25.000	-80.000	-5.000	151.344	0	40.000	20.000	0	2.884.883
22	10		SERVICIOS FINANCIEROS Y DE SEGUROS	295.000	0	0	0	106.000	0	0	0	8.600	409.600
22	11		SERVICIOS TECNICOS Y PROFESIONALES	3.913.998	-50.000	200.000	0	-20.000	0	150.000	0	0	4.193.998
22	12		OTROS GASTOS EN BIENES Y SERVICIOS DE CONSUMO	356.700	0	0	-300.000	0	0	0	0	0	56.700
23			PRESTACIONES DE SEGURIDAD SOCIAL	838.189	0	0	0	0	0	0	0	0	838.189
23	01		PRESTACIONES PREVISIONALES	609.952	0	0	0	0	0	0	0	-2.000	607.952
23	03		PRESTACIONES SOCIALES DEL EMPLEADOR	228.237	0	0	0	0	0	0	0	2.000	230.237
24			TRANSFERENCIAS CORRIENTES	216.579.652	-200.000	-200.000	0	7.570.920	741.000	0	1.356.000	-1.731.500	224.116.072
24	01		AL SECTOR PRIVADO	69.632.452	-200.000	-200.000	0	4.210.920	0	0	1.226.000	-874.000	73.795.372
24	01	001	FONDOS DE EMERGENCIA	15.000	0	0	0	0	0	0	0	0	15.000
24	01	002	EDUCACION - PERSONAS JURIDICAS PRIVADAS, ART.13 DFL 1	13.247.000	0	0	0	539.474	0	0	100.000	0	13.886.474
24	01	003	SALUD - PERSONAS JURIDICAS PRIVADAS, ART13 DFL N. 1 3,063	21.853.683	0	0	0	3.751.446	0	0	1.700.000	0	27.305.129
24	01	004	ORGANIZACIONES COMUNITARIAS	10.333.284	0	0	0	0	0	0	-200.000	-532.600	9.600.684
24	01	005	A OTRAS PERSONAS JURIDICAS PRIVADAS	1.727.440	0	50.000	0	0	0	0	-374.000	-76.400	1.327.040
24	01	006	VOLUNTARIADO	606.738	0	-100.000	0	0	0	0	0	0	506.738
24	01	007	ASISTENCIA SOCIAL A PERSONAS NATURALES	12.774.008	-200.000	-250.000	0	-80.000	0	0	0	0	12.244.008
24	01	008	PREMIOS Y OTROS	138.273	0	0	0	0	0	0	0	0	138.273
24	01	999	OTRAS TRANSFERENCIAS AL SECTOR PRIVADO	8.937.026	0	100.000	0	0	0	0	0	-265.000	8.772.026
24	03		A OTRAS ENTIDADES PUBLICAS	146.947.200	0	0	0	3.360.000	741.000	0	130.000	-857.500	150.320.700
24	03	002	A LOS SERVICIOS DE SALUD	18.000	0	0	0	0	0	0	0	0	18.000
24	03	080	A LAS ASOCIACIONES	662.800	0	0	0	0	0	0	0	0	662.800
24	03	090	AL FONDO COMUN MUNICIPAL - PERMISOS DE CIRCULACION	14.875.000	0	0	0	562.500	0	0	0	0	15.437.500
24	03	091	AL FONDO COMUN MUNICIPAL - PATENTES MUNICIPALES	123.682.000	0	0	0	2.697.500	741.000	0	0	0	127.120.500
24	03	092	AL FONDO COMUN MUNICIPAL - MULTAS	867.000	0	0	0	0	0	0	0	0	867.000
24	03	099	A OTRAS ENTIDADES PUBLICAS	6.222.400	0	0	0	100.000	0	0	0	-857.500	5.464.900
24	03	100	A OTRAS MUNICIPALIDADES	620.000	0	0	0	0	0	0	130.000	0	750.000
26			OTROS GASTOS CORRIENTES	6.908.800	800.349	1.542.007	0	0	0	-150.000	0	305.000	9.406.156
26	01		DEVOLUCIONES	2.848.800	0	-7.993	0	0	0	-200.000	0	0	2.640.807
26	02		COMPENSACIONES POR DAÑOS A TERCEROS Y/O A LA PROPIEDAD	3.970.000	800.349	1.550.000	0	0	0	50.000	0	305.000	6.675.349
26	04		APLICACION FONDOS DE TERCEROS	90.000	0	0	0	0	0	0	0	0	90.000
29			ADQUISICION DE ACTIVOS NO FINANCIEROS	1.735.594	0	-240.000	-30.000	-20.000	0	20.000	0	-94.000	1.371.594
29	02		EDIFICIOS	24.800	0	50.000	-50.000	-9.500	0	0	0	0	15.300
29	03		VEHICULOS	120.000	0	0	0	0	0	0	0	-100.000	20.000
29	04		MOBILIARIO Y OTROS	184.543	0	-40.000	0	0	0	20.000	0	0	164.543
29	05		MAQUINAS Y EQUIPOS	396.451	0	-50.000	-30.000	-20.000	0	0	0	6.000	302.451
29	06		EQUIPOS INFORMATICOS	572.800	0	-200.000	0	0	0	0	0	0	372.800
29	07		PROGRAMAS INFORMATICOS	437.000	0	0	0	0	0	0	0	0	437.000
29	99		OTROS ACTIVOS NO FINANCIEROS	0	0	0	50.000	9.500	0	0	0	0	59.500
30			ADQUISICION DE ACTIVOS FINANCIEROS	30.000	-10.000	0	0	0	0	122.000	0	0	142.000
30	01		COMPRA DE TITULOS Y VALORES	0	0	0	0	0	0	0	0	0	0
30	99		OTROS ACTIVOS FINANCIEROS	30.000	-10.000	0	0	0	0	122.000	0	0	142.000

PRESUPUESTO DE GASTOS AÑO 2022
(EN M\$)

Subt.	Item	Asig	DESCRIPCIÓN	PRESUPUESTO INICIAL 2022	MODIFICACIÓN PPTO. N°1	MODIFICACIÓN PPTO. N°2	MODIFICACIÓN PPTO. N°3	MODIFICACIÓN PPTO. N°4	MODIFICACIÓN PPTO. N°5	MODIFICACIÓN PPTO. N°6	MODIFICACIÓN PPTO. N°7	MODIFICACIÓN PPTO. N°8	PRESUPUESTO TOTAL 2022
31			INICIATIVAS DE INVERSION	49.427.262	0	-380.000	-114.480	-2.521.000	31.500	-1.426.739	0	0	45.016.543
31	01		ESTUDIOS BASICOS	200.000	0	0	-114.480	25.000	0	0	0	0	110.520
31	01	002	CONSULTORIAS	200.000	0	0	-114.480	25.000	0	0	0	0	110.520
31	02		PROYECTOS	49.227.262	0	-380.000	0	-2.546.000	31.500	-1.426.739	0	0	44.906.023
31	02	001	GASTOS ADMINISTRATIVOS	76.000	0	0	0	0	0	0	0	0	76.000
31	02	002	CONSULTORIAS	2.773.500	0	0	0	0	0	-850.000	0	0	1.923.500
31	02	003	TERRENOS	0	0	0	0	4.100.000	31.500	6.900.000	0	0	11.031.500
31	02	004	OBRAS CIVILES	41.654.786	0	-325.000	0	-6.646.000	0	-8.356.739	0	0	26.327.047
31	02	005	EQUIPAMIENTO	2.676.249	0	-55.000	0	0	0	430.000	0	0	3.051.249
31	02	006	EQUIPOS	2.006.727	0	0	0	0	0	450.000	0	0	2.456.727
31	02	999	OTROS	40.000	0	0	0	0	0	0	0	0	40.000
32			PRESTAMOS	0	0	0	0	0	0	0	0	763.000	763.000
32	06		POR ANTICIPOS A CONTRATISTAS	0	0	0	0	0	0	0	0	763.000	763.000
33			TRANSFERENCIAS DE CAPITAL	6.936.000	0	0	0	0	367.500	0	0	0	7.303.500
33	01		AL SECTOR PRIVADO	2.290.000	0	0	0	0	0	0	0	0	2.290.000
33	03		A OTRAS ENTIDADES PUBLICAS	4.646.000	0	0	0	0	367.500	0	0	0	5.013.500
33	03	099	A OTRAS ENTIDADES PUBLICAS	4.646.000	0	0	0	0	367.500	0	0	0	5.013.500
34			SERVICIO DE LA DEUDA	100.000	1.830.176	0	0	0	0	0	0	0	1.930.176
34	07		DEUDA FLOTANTE	100.000	1.830.176	0	0	0	0	0	0	0	1.930.176

ANEXO 8.2

Presupuesto de Gastos Inicial 2022

PRESUPUESTO DE GASTOS AÑO 2022
(EN M\$)

Subt.	Item	Asig	DESCRIPCIÓN	PRESUPUESTO INICIAL 2022
215			ACREEDORES PRESUPUESTARIOS	391.121.000
21			CUENTAS POR PAGAR - GASTOS EN PERSONAL	48.041.972
21	01		PERSONAL DE PLANTA	27.082.595
21	02		PERSONAL A CONTRATA	9.812.639
21	03		OTRAS REMUNERACIONES	1.583.905
21	04		OTROS GASTOS EN PERSONAL	9.562.833
22			BIENES Y SERVICIOS DE CONSUMO	60.523.531
22	01		ALIMENTOS Y BEBIDAS	1.071.986
22	02		TEXTILES, VESTUARIOS Y CALZADO	1.291.502
22	03		COMBUSTIBLES Y LUBRICANTES	384.200
22	04		MATERIALES DE USO O CONSUMO	1.502.988
22	05		SERVICIOS BASICOS	3.923.074
22	06		MANTENIMIENTO Y REPARACIONES	2.120.850
22	07		PUBLICIDAD Y DIFUSION	732.110
22	08		SERVICIOS GENERALES	42.147.584
22	09		ARRIENDOS	2.783.539
22	10		SERVICIOS FINANCIEROS Y DE SEGUROS	295.000
22	11		SERVICIOS TECNICOS Y PROFESIONALES	3.913.998
22	12		OTROS GASTOS EN BIENES Y SERVICIOS DE CONSUMO	356.700
23			PRESTACIONES DE SEGURIDAD SOCIAL	838.189
23	01		PRESTACIONES PREVISIONALES	609.952
23	03		PRESTACIONES SOCIALES DEL EMPLEADOR	228.237
24			TRANSFERENCIAS CORRIENTES	216.579.652
24	01		AL SECTOR PRIVADO	69.632.452
24	01	001	FONDOS DE EMERGENCIA	15.000
24	01	002	EDUCACION - PERSONAS JURIDICAS PRIVADAS, ART.13 DFL 1	13.247.000
24	01	003	SALUD - PERSONAS JURIDICAS PRIVADAS, ART13 DFL N. 1 3,063	21.853.683
24	01	004	ORGANIZACIONES COMUNITARIAS	10.333.284
24	01	005	A OTRAS PERSONAS JURIDICAS PRIVADAS	1.727.440
24	01	006	VOLUNTARIADO	606.738
24	01	007	ASISTENCIA SOCIAL A PERSONAS NATURALES	12.774.008
24	01	008	PREMIOS Y OTROS	138.273
24	01	999	OTRAS TRANSFERENCIAS AL SECTOR PRIVADO	8.937.026
24	03		A OTRAS ENTIDADES PUBLICAS	146.947.200
24	03	002	A LOS SERVICIOS DE SALUD	18.000
24	03	080	A LAS ASOCIACIONES	662.800
24	03	090	AL FONDO COMUN MUNICIPAL - PERMISOS DE CIRCULACION	14.875.000
24	03	091	AL FONDO COMUN MUNICIPAL - PATENTES MUNICIPALES	123.682.000
24	03	092	AL FONDO COMUN MUNICIPAL - MULTAS	867.000
24	03	099	A OTRAS ENTIDADES PUBLICAS	6.222.400
24	03	100	A OTRAS MUNICIPALIDADES	620.000

PRESUPUESTO DE GASTOS AÑO 2022
(EN M\$)

Subt.	Item	Asig	DESCRIPCIÓN	PRESUPUESTO INICIAL 2022
26			OTROS GASTOS CORRIENTES	6.908.800
26	01		DEVOLUCIONES	2.848.800
26	02		COMPENSACIONES POR DAÑOS A TERCEROS Y/O A LA PROPIEDAD	3.970.000
26	04		APLICACION FONDOS DE TERCEROS	90.000
29			ADQUISICION DE ACTIVOS NO FINANCIEROS	1.735.594
29	02		EDIFICIOS	24.800
29	03		VEHICULOS	120.000
29	04		MOBILIARIO Y OTROS	184.543
29	05		MAQUINAS Y EQUIPOS	396.451
29	06		EQUIPOS INFORMATICOS	572.800
29	07		PROGRAMAS INFORMATICOS	437.000
29	99		OTROS ACTIVOS NO FINANCIEROS	0
30			ADQUISICION DE ACTIVOS FINANCIEROS	30.000
30	01		COMPRA DE TITULOS Y VALORES	0
30	99		OTROS ACTIVOS FINANCIEROS	30.000
31			INICIATIVAS DE INVERSION	49.427.262
31	01		ESTUDIOS BASICOS	200.000
31	01	002	CONSULTORIAS	200.000
31	02		PROYECTOS	49.227.262
31	02	001	GASTOS ADMINISTRATIVOS	76.000
31	02	002	CONSULTORIAS	2.773.500
31	02	003	TERRENOS	0
31	02	004	OBRAS CIVILES	41.654.786
31	02	005	EQUIPAMIENTO	2.676.249
31	02	006	EQUIPOS	2.006.727
31	02	999	OTROS	40.000
32			PRESTAMOS	0
32	06		POR ANTICIPOS A CONTRATISTAS	0
33			TRANSFERENCIAS DE CAPITAL	6.936.000
33	01		AL SECTOR PRIVADO	2.290.000
33	03		A OTRAS ENTIDADES PUBLICAS	4.646.000
33	03	099	A OTRAS ENTIDADES PUBLICAS	4.646.000
34			SERVICIO DE LA DEUDA	100.000
34	07		DEUDA FLOTANTE	100.000

ANEXO 8.3

Presupuesto de Ingresos Final 2022

PRESUPUESTO DE INGRESOS AÑO 2022
(EN M\$)

Subt.	Ítem	Asig.	DESCRIPCIÓN	PRESUPUESTO INICIAL 2022	MODIFICACIÓN PRES. N°1	MODIFICACIÓN PRES. N°2	MODIFICACIÓN PRES. N°3	MODIFICACIÓN PRES. N°4	MODIFICACIÓN PRES. N°5	MODIFICACIÓN PRES. N°6	MODIFICACIÓN PRES. N°7	MODIFICACIÓN PRES. N°8	PRESUPUESTO TOTAL 2022
115			DEUDORES PRESUPUESTARIOS	391.121.000	1.010.525	7	157.500	6.025.920	1.140.000	170.261	2.056.000	0	401.681.213
03			TRIBUTOS SOBRE EL USO DE BIENES Y LA REALIZACION DE ACTIVIDADES	311.792.000	0	0	0	4.925.920	1.140.000	0	0	-982.851	316.875.069
03	01		PATENTES Y TASAS POR DERECHOS	209.492.000	0	0	0	3.500.000	1.140.000	0	0	263.000	214.395.000
03	02		PERMISOS Y LICENCIAS	25.300.000	0	0	0	900.000	0	0	0	0	26.200.000
03	03		PARTICIPACION IMPTO. TERRITORIAL ART. 37 D.L N. 3063/79	77.000.000	0	0	0	525.920	0	0	0	-1.245.851	76.280.069
05			TRANSFERENCIAS CORRIENTES	14.752.000	0	0	157.500	0	0	0	1.800.000	396.000	17.105.500
05	01		DEL SECTOR PRIVADO	2.090.000	0	0	0	0	0	0	0	0	2.090.000
05	03		DE OTRAS ENTIDADES PUBLICAS	12.662.000	0	0	157.500	0	0	0	1.800.000	396.000	15.015.500
05	03	002	DE LA SUBSECRETARIA DE DESARROLLO REGIONAL Y ADMINISTRATIVO	520.000	0	0	157.500	0	0	0	0	0	677.500
05	03	006	DEL SERVICIO DE SALUD	9.861.000	0	0	0	0	0	0	1.700.000	396.000	11.957.000
05	03	007	DEL TESORO PUBLICO	1.064.000	0	0	0	0	0	0	100.000	0	1.164.000
05	03	099	DE OTRAS ENTIDADES PUBLICAS	1.000	0	0	0	0	0	0	0	0	1.000
05	03	100	DE OTRAS MUNICIPALIDADES	1.216.000	0	0	0	0	0	0	0	0	1.216.000
06			RENTAS DE LA PROPIEDAD	1.431.500	0	0	0	0	0	0	0	0	1.431.500
06	01		ARRIENDO DE ACTIVOS NO FINANCIEROS	30.000	0	0	0	0	0	0	0	0	30.000
06	02		DIVIDENDOS	1.500	0	0	0	0	0	0	0	0	1.500
06	03		INTERESES	1.400.000	0	0	0	0	0	0	0	0	1.400.000
08			OTROS INGRESOS CORRIENTES	16.040.000	0	0	0	1.100.000	0	170.261	250.000	583.201	18.143.462
08	01		RECUPERACIONES Y REEMBOLSOS POR LICENCIAS MEDICAS	264.000	0	0	0	150.000	0	0	120.000	70.000	604.000
08	02		MULTAS Y SANCIONES PECUNIARIAS	7.524.000	0	0	0	100.000	0	0	130.000	0	7.754.000
08	03		PARTICIPACION DE FONDO COMUN MUNICIPAL ART. 38 D.L. N. 3063/79	4.200.000	0	0	0	0	0	0	0	513.201	4.713.201
08	04		FONDOS DE TERCEROS	90.000	0	0	0	0	0	0	0	0	90.000
08	99		OTROS	3.962.000	0	0	0	850.000	0	170.261	0	0	4.982.261
10			VENTA DE ACTIVOS NO FINANCIEROS	12.505.000	0	0	0	0	0	0	6.000	0	12.511.000
10	01		TERRENOS	10.000.000	0	0	0	0	0	0	0	0	10.000.000
10	02		EDIFICIOS	2.500.000	0	0	0	0	0	0	0	0	2.500.000
10	03		VEHICULOS	1.000	0	0	0	0	0	0	0	0	1.000
10	04		MOBILIARIOS Y OTROS	1.000	0	0	0	0	0	0	0	0	1.000
10	05		MAQUINAS Y EQUIPOS	1.000	0	0	0	0	0	0	0	0	1.000
10	06		EQUIPOS INFORMATICOS	1.000	0	0	0	0	0	0	0	0	1.000
10	99		OTROS ACTIVOS NO FINANCIEROS	1.000	0	0	0	0	0	0	6.000	0	7.000
12			CUENTAS POR COBRAR RECUPERACION DE PRESTAMOS	4.500.000	0	0	0	0	0	0	0	0	4.500.000
12	06		POR ANTICIPOS A CONTRATISTAS	1.000.000	0	0	0	0	0	0	0	0	1.000.000
12	10		INGRESOS POR PERCIBIR	3.500.000	0	0	0	0	0	0	0	0	3.500.000
13			TRANSFERENCIAS PARA GASTOS DE CAPITAL	100.500	0	0	0	0	0	0	0	3.650	104.150
13	03		DE OTRAS ENTIDADES PUBLICAS	100.500	0	0	0	0	0	0	0	3.650	104.150
13	03	002	DE LA SUBSECRETARIA DE DESARROLLO REGIONAL Y ADMINISTRATIVO	99.500	0	0	0	0	0	0	0	0	99.500
13	03	005	DEL TESORO PÚBLICO	1.000	0	0	0	0	0	0	0	3.650	4.650
15			SALDO INICIAL DE CAJA	30.000.000	1.010.525	7	0	0	0	0	0	0	31.010.532
15	01		SALDO INICIAL NETO DE CAJA	30.000.000	1.010.525	7	0	0	0	0	0	0	31.010.532

ANEXO 8.4

Presupuesto de Ingresos Inicial 2022

PRESUPUESTO DE INGRESOS AÑO 2022
(EN M\$)

Subt.	Ítem	Asig.	DESCRIPCIÓN	PRESUPUESTO INICIAL 2022
115			DEUDORES PRESUPUESTARIOS	391.121.000
03			TRIBUTOS SOBRE EL USO DE BIENES Y LA REALIZACION DE ACTIVIDADES	311.792.000
03	01		PATENTES Y TASAS POR DERECHOS	209.492.000
03	02		PERMISOS Y LICENCIAS	25.300.000
03	03		PARTICIPACION IMPTO. TERRITORIAL ART. 37 D.L N. 3063/79	77.000.000
05			TRANSFERENCIAS CORRIENTES	14.752.000
05	01		DEL SECTOR PRIVADO	2.090.000
05	03		DE OTRAS ENTIDADES PUBLICAS	12.662.000
05	03	002	DE LA SUBSECRETARIA DE DESARROLLO REGIONAL Y ADMINISTRATIVO	520.000
05	03	006	DEL SERVICIO DE SALUD	9.861.000
05	03	007	DEL TESORO PUBLICO	1.064.000
05	03	099	DE OTRAS ENTIDADES PUBLICAS	1.000
05	03	100	DE OTRAS MUNICIPALIDADES	1.216.000
06			RENTAS DE LA PROPIEDAD	1.431.500
06	01		ARRIENDO DE ACTIVOS NO FINANCIEROS	30.000
06	02		DIVIDENDOS	1.500
06	03		INTERESES	1.400.000
08			OTROS INGRESOS CORRIENTES	16.040.000
08	01		RECUPERACIONES Y REEMBOLSOS POR LICENCIAS MEDICAS	264.000
08	02		MULTAS Y SANCIONES PECUNIARIAS	7.524.000
08	03		PARTICIPACION DE FONDO COMUN MUNICIPAL ART. 38 D.L. N. 3063/79	4.200.000
08	04		FONDOS DE TERCEROS	90.000
08	99		OTROS	3.962.000
10			VENTA DE ACTIVOS NO FINANCIEROS	12.505.000
10	01		TERRENOS	10.000.000
10	02		EDIFICIOS	2.500.000
10	03		VEHICULOS	1.000
10	04		MOBILIARIOS Y OTROS	1.000
10	05		MAQUINAS Y EQUIPOS	1.000
10	06		EQUIPOS INFORMATICOS	1.000
10	99		OTROS ACTIVOS NO FINANCIEROS	1.000
12			CUENTAS POR COBRAR RECUPERACION DE PRESTAMOS	4.500.000
12	06		POR ANTICIPOS A CONTRATISTAS	1.000.000
12	10		INGRESOS POR PERCIBIR	3.500.000
13			TRANSFERENCIAS PARA GASTOS DE CAPITAL	100.500
13	03		DE OTRAS ENTIDADES PUBLICAS	100.500
13	03	002	DE LA SUBSECRETARIA DE DESARROLLO REGIONAL Y ADMINISTRATIVO	99.500
13	03	005	DEL TESORO PÚBLICO	1.000
15			SALDO INICIAL DE CAJA	30.000.000
15	01		SALDO INICIAL NETO DE CAJA	30.000.000

ANEXO 9
**TRAMITACION 2022 FUNDACIONES
Y ASOCIACIONES**

NOMBRE FUNDACION O ASOCIACION	REGISTRO CIVIL	SOLICITUD INSCRIPCION REG. CIVIL	MAIL INFORM. RESOLUCION
CORPORACION MOZAMBIQUE			03-01-2022
ASOCIACION FEDERACION NACIONAL DE MEDICOS	325929	04-01-2022	04-01-2022
CORPORACION POR LA CONSERVACION DEL BORDE COSTERO	OK	01-06-2022	01-06-2022
ORGANIZACIONES COMUNITARIAS	-----	-----	-----
ORGANIZACIONES COMUNITARIAS	-----	-----	-----
ORGANIZACIONES COMUNITARIAS	-----	-----	-----
ORGANIZACIONES COMUNITARIAS	-----	-----	-----
ORGANIZACIONES COMUNITARIAS	-----	-----	-----
CORPORACION MIGRA CHILE	325981	07-01-2022	07-01-2022
CORPORACION G 100 DE APOYO AL EMPRENDIMIENTO	OK	07-01-2022	07-01-2022
FUNDACION ASISTENCIA TECNICA EDUCATIVA MEJOREduc	325998	11-01-2022	11-01-2022
ORGANIZACIONES COMUNITARIAS	-----	-----	-----
ORGANIZACIONES COMUNITARIAS	-----	-----	-----
ORGANIZACIONES COMUNITARIAS	-----	-----	-----
ORGANIZACIONES COMUNITARIAS	-----	-----	-----
ORGANIZACIONES COMUNITARIAS	-----	-----	-----
FUNDACION RARE CONNECTIONS	326813	02-02-2021	02-02-2021
ASOCIACION GREENGALAXY	326023	11-01-2022	11-01-2022
CORPORACION APRENDER ESENCIAL	326024	11-01-2022	11-01-2022
FUNDACION DE BENEF. ACADEMIA RED DE MUJERES TRABAJADORAS Y MAESTRAS DE LA CONSTRUCCION	326873	10-02-2022	10-02.2022
FUNDACION CULTURAL Y EDUCATIVA MENSTRUARTE TIERRA	326881	10-02-2022	10-02-2022
ORGANIZACIONES COMUNITARIAS	-----	-----	-----
ORGANIZACIONES COMUNITARIAS	-----	-----	-----
ORGANIZACIONES COMUNITARIAS	-----	-----	-----

ORGANIZACIONES COMUNITARIAS	-----	-----	-----
ASOCIACION SANA TIERRA	326091	14-01-2022	14-01-2022
FUNDACION RÍO SANTO	326098	17-01-2022	17-01-2022
ORGANIZACIONES COMUNITARIAS	-----	-----	-----
ORGANIZACIONES COMUNITARIAS	-----	-----	-----
ORGANIZACIONES COMUNITARIAS	-----	-----	-----
ORGANIZACIONES COMUNITARIAS	-----	-----	-----
FUNDACION CAYDE CHILE	326521	27-01-2022	27-01-2022
CORP. SOCIEDAD CHILENA DE SEXOLOGÍA CLINICA Y MEDICINA SEXUAL	326867	17-02-2022	17-02-2022
ASOCIACION BOTICARIO AUSTRAL KACHU LAWEN	326545	27-01-2022	27-01-2022
FUNDACION PATAGONIA COLAB	326552	31-01-2022	31-01-2022
FUNDACION ANTUMALAL	OK	31-01-2022	31-01-2022
FUNDACION EN RED	OK	02-02-2022	02-02-2022
FUNDACION NO SE HABLA DEL CUERPO	326871	11-02-2022	17-02-2022
CORPORACION DEFICIT CERO	327278	11-04-2022	11-04-2022
ORGANIZACIONES COMUNITARIAS	-----	-----	-----
ORGANIZACIONES COMUNITARIAS	-----	-----	-----
FUNDACION CHILE VULNERABLE	326878	08-02-2022	10-02-2022
ORGANIZACIONES COMUNITARIAS	-----	-----	-----
ORGANIZACIONES COMUNITARIAS	-----	-----	-----
ORGANIZACIONES COMUNITARIAS	-----	-----	-----
ORGANIZACIONES COMUNITARIAS	-----	-----	-----
ORGANIZACIONES COMUNITARIAS	-----	-----	-----
ORGANIZACIONES COMUNITARIAS	-----	-----	-----
ORGANIZACIONES COMUNITARIAS	-----	-----	-----
ORGANIZACIONES COMUNITARIAS	-----	-----	-----
ORGANIZACIONES COMUNITARIAS	-----	-----	-----

ORGANIZACIONES COMUNITARIAS	-----	-----	-----
ASOCIACION MAIHUINA	-----	-----	26-02.2022
FUNDACION POTENCIANDO TALENTOS	326885	08-02-2022	10-02-2022
CORPORACION PYTHON SOFTWARE CHILE		DESISTIMIENTO	10-02-2022
-----	-----	-----	-----
CORPORACION PRIMERA INFANCIA DE LA CAMARA CHILENA DE LA CONSTRUCCIÓN	OK	08-02-2022	10-02-2022
FUNDACION PRO INNOVACION	OK	18-02-2022	14-02-2022
ASOCIACION TERPENOS ONG	326868	11-02-2022	10-02-2022
FUNDACION KREEN			10-02-2022
FUNDACION LUMINA PARA EL DESARROLLO		DESISTIMIENTO	17-02-2022
FUNDACION CENTRO CONTRIBUYE	327746	14-03-2022	16-03-2022
ORGANIZACIONES COMUNITARIAS	-----	-----	-----
FUND.DE CONSULTORIA Y FOMENTO PARA EL DESARROLLO O FUNDACION COFODES	326890	18-02-2022	18-02-2022
FUNDACION CON MARÍA EN EL TRABAJO	OK	18-02-2022	18-02-2022
FUNDACION DANIELA GREVE	17-04-2796	18-02-2022	18-02-2022
ASOCIACION GINECÓLOGAS CHILE	326888	18-02-2022	18-02-2022
FUNDACION OBSERVATORIO DE LA COSTA	326981	21-02-2022	26-02-2022
ORGANIZACIONES COMUNITARIAS	-----	-----	-----
ORGANIZACIONES COMUNITARIAS	-----	-----	-----
ORGANIZACIONES COMUNITARIAS	-----	-----	-----
ORGANIZACIONES COMUNITARIAS	-----	-----	-----
ORGANIZACIONES COMUNITARIAS	-----	-----	-----
FUNDACION REY DE GLORIA	327922	17-03-2022	17-03-2022
ORGANIZACIONES COMUNITARIAS	-----	-----	-----
ORGANIZACIONES COMUNITARIAS	-----	-----	-----
ORGANIZACIONES COMUNITARIAS	-----	-----	-----
FUNDACION DE BENEFICENCIA ACV CHILE	326980	25-02-2022	26-02-2022

ORGANIZACIONES COMUNITARIAS	-----	-----	-----
ORGANIZACIONES COMUNITARIAS	-----	-----	-----
ORGANIZACIONES COMUNITARIAS	-----	-----	-----
FUNDACION LUMINA PARA EL DESARROLLO	327791	16-03-2022	15-03-2022
ORGANIZACIONES COMUNITARIAS	-----	-----	-----
FUNDACION IMOGEN	327926	17-03-2022	17-03-2022
FUNDACION IKASI	327102	28-02-2022	09-03-2022
ASOCIACION GUMIHO	327098	28-02-2022	02-03-2022
FUNDACION CULTURAL DE CREADORES EMERGENTES DICH		DESISTIMIENTO	01-03-2022
CORPORACION DE PACIENTES CON DISQUINESIA CILIAR EN CHILE	327100	02-03-2022	02-03-2022
FUNDACION LIBERAL CLASICA	327363	09-03-2022	10-03-2022
SOCIEDAD IBEROAMERICANA DE IMAGEN MAMARIA -SIBIM	328380	10-05-2022	10-05-2022
ASOCIACION MAIHUINA	327365	17-03-2022	10-03-2022
FUNDACION PULSUS RESEARCH FOUNDATION O FUNDACION PULSUS	327370	09-03-2022	10-03-2022
FUNDACION DANIELA GREVE	-----	-----	-----
FUNDACION UC CHRISTUS	327147	11-03-2022	10-03-2022
-----		-----	-----
ASOCIACION CHILENA DE INSTRUCTORES FELDENKRAIS	OK	09-03-2022	10-03-2022
ORGANIZACIONES COMUNITARIAS	-----	-----	-----
FUNDACION INSTITUTO CHILENO DE TECNOLOGIAS LIMPIAS	328601	10-03-2022	10-03-2022
FUNDACION PARA LA SUPERACION LIBERTAD Y FUTURO	327369	09-03-2022	10-03-2022
FUNDACION KREEN	OK	15-03-2022	15-03-2022
FUNDACION ECOCULTURA CHILE	327367	09-03-2022	10-03-2022
FUNDACION 360 MUJER	327675	18-04-2022	18-04-2022
ASOCIACION SERENIDAD	328598	10-03-2022	10-03-2022
FUNDACION SEMINARIOS ESPIRITUALES	327674	18-04-2022	18-04-2022

FUNDACION DANIELA GREVE	327366	09-03-2022	09-03-2022
FUNDACION JMC	327479	11-03-2022	11-03-2022
CLUB DE HUASOS LOS DOMINICOS DE LAS CONDES		DESISTIMIENTO	
FUNDACION PROGRESO Y SALUD GLOBAL- FUNDACION PROSAG	327913	17-03-2022	17-03-2022
FUNDACION DEPORTIVA Y COMUNICACIONAL FANTASIA CRTV CHILE	327258	08-04-2022	08-04-2022
ORGANIZACIONES COMUNITARIAS	-----	-----	-----
ORGANIZACIONES COMUNITARIAS	-----	-----	-----
ORGANIZACIONES COMUNITARIAS	-----	-----	-----
ORGANIZACIONES COMUNITARIAS	-----	-----	-----
FUNDACION CULTURAL DE CREADORES EMERGENTES DICH	327761	15-03-2022	15-03-2022
ORGANIZACIONES COMUNITARIAS	-----	-----	-----
ORGANIZACIONES COMUNITARIAS	-----	-----	-----
FUNDACION YA	328173	15-03-2022	15-03-2022
FUNDACION SOCIEDAD LIBRE	327982	22-03-2022	22-03-2022
FUNDACION KONECTA SPORT			22-03-2022
CORPORACION CULTURAL SEGUNDO PISO	327984	22-03-2022	22-03-2022
CORPORACION PAUSA CLUB SOCIAL	327985	22-03-2022	22-03-2022
FUNDACION ONCOLOGICA CECILIA BOLOCCO	OK	30-03-2022	30-03-2022
FUNDACION BENEFICA MC	OK	30-03-2022	30-03-2022
FUNDACION ANDRÓNICO LUKSIC	OK	30-03-2022	30-03-2022
FUNDACION NORTE SUR	327670	18-04-2022	18-04-2022
ORGANIZACIONES COMUNITARIAS	-----	-----	-----
ORGANIZACIONES COMUNITARIAS	-----	-----	-----
ORGANIZACIONES COMUNITARIAS	-----	-----	-----
ORGANIZACIONES COMUNITARIAS	-----	-----	-----

ORGANIZACIONES COMUNITARIAS	-----	-----	-----
-----	-----	-----	-----
FUNDACION REPARARNOS	326972	31-03-2022	31-03-2022
FUNDACION LUSTRO GESTION CULTURAL	OK	31-03-2022	31-03-2022
FUNDACION FAMILIA HAY UNA ESPERANZA	OK	31.03.2022	31-03-2022
FUNDACION LA CANTERA CHILE	326982	31.03.2022	31-03-2022
FUNDACION LOF EDUCACION	327255	08-04-2022	08-04-2022
FUNDACION OLENA	OK	01.04.2022	01-04-2022
FUNDACION DESCUBREME			01-04-2022
FUNDACION ALDEA CARDENAL RAUL SILVA HENRIQUEZ	327661	25-04-2022	25-04-2022
FUNDACION EDUCACIONAL FARO DEMOCRATICO	327003	01-04-2022	01-04-2022
FUNDACION INGENIEROS SF CHILE O ISF CHILE	OK	01-04-2022	01-04-2022
ASOCIACION INTERNACIONAL PSICOANALISIS A TRAVES DEL ARTE O AI PSICOARTE	327012	01-04-2022	01-04-2022
FUNDACION PANGEA	OK	01-04-2022	01-04-2022
FUNDACION BEE LOVE	OK	07-04-2022	07-04-2022
FUNDACION PROGRAMAS INTERCULTURALES AFS CHILE	OK	07-04-2022	07-04-2022
FUNDACION CULTURAL LEYENDAS	327153	07-04-2022	07-04-2022
ORGANIZACIONES COMUNITARIAS	-----	-----	-----
ORGANIZACIONES COMUNITARIAS	-----	-----	-----
FUNDACION DE BENEFICENCIA PUBLICA DESPERTANDO	327662	25-04-2022	25-04-2022
FUND. PARA LA PROMOC. DE LA EDUCACION EN KENIA GUIANDO UN DESTINO	328738	16-05-2022	16-05-2022
FUNDACION SENIORIPITY	327256	08-04-2022	08-04-2022
FUNDACION ARCHE CENTRO DE INVESTIGACION Y FORMACION ANTROPOSÓFICA	OK	08-04-2022	08-04-2022
FUNDACION TRANSFORMACION INCLUSIVA	327259	08-04-2022	08-04-2022
FUNDACION ANITA	OK	09-04-2022	09-04-2022

FUNDACION AES GENER	OK	09-04-2022	09-04-2022
FEDERACION NACIONAL DE AIKIDO NAMPOU DOJO CHILE	328714	23-05-2022	23-05-2022
ORGANIZACIONES COMUNITARIAS	-----	-----	-----
FUNDACION KULAM			11-04-2022
UNIDAS SOMOS MAS CORPORACION		DESISTIMIENTO	11-04-2022
CORP. ALIANZA LATINOAMERICANA PARA LA PESCA SUSTENTABLE Y LA SEGURIDAD ALIMENTARIA	327847	26-04-2022	26-04-2022
FUNDACION DE BENEFICENCIA PUBLICA NUCLEO HUMANITARIO			11-04-2022
ONG CHILE MAPU AMULEI	OK	10-05-2022	10-05-2022
FUNDACION IMPULSO CIUDADANO	329522	03-06-2022	03-06-2022
FUNDACION RED DE ORGANIZACIONES DE VOLUNTARIADO	328376	10-05-2022	10-05-2022
ORGANIZACIONES COMUNITARIAS	-----	-----	-----
ORGANIZACIONES COMUNITARIAS	-----	-----	-----
ORGANIZACIONES COMUNITARIAS	-----	-----	-----
ORGANIZACIONES COMUNITARIAS	-----	-----	-----
ORGANIZACIONES COMUNITARIAS	-----	-----	-----
ORGANIZACIONES COMUNITARIAS	-----	-----	-----
FUNDACION SOL Y +		DESISTIMIENTO	14-04-2022
ORGANIZACIONES COMUNITARIAS	-----	-----	-----
ORGANIZACIONES COMUNITARIAS	-----	-----	-----
ORGANIZACIONES COMUNITARIAS	-----	-----	-----
ORGANIZACIONES COMUNITARIAS	-----	-----	-----
ORGANIZACIONES COMUNITARIAS	-----	-----	-----
FUNDACION EDUCACIONAL REINVENTATE	327676	25-04-2022	25-04-2022
FUNDACION REKABA	OK	25-04-2022	25-04-2022
ORGANIZACIONES COMUNITARIAS	-----	-----	-----

FUNDACION GENERACION EMPRESARIAL	OK	23-06-2022	25-04-2022
FUNDACION COMUNIDAD PARA EL DESARROLLO	327881	25-04-2022	25-04-2022
FUND. DE BENEFICENCIA PUBLICA Y DE SALUD CENPAR	327880	25-04-2022	25-04-2022
FUNDACION BIOERA	327856	26-04-2022	26-04-2022
ASOCIACION CALMA	327846	27-04-2022	27-04-2022
ASOC. RED DE VOLUNTARIOS DE PRIMEROS AUXILIOS HATZALAH	OK	03-08-2022	03-08-2022
FUNDACION SCIENCE FOR DE FUTURE	330056	29-06-2022	29-06-2022
FUNDACION SIMPLEMENTE PRESENTE	329710	16-06-2022	16-06-2022
ORGANIZACIONES COMUNITARIAS	-----	-----	-----
FUNDACION ACADEMIA DE LIDERES CATOLICOS DE CHILE	328719	23-05-2022	23-05-2022
FUNDACION CHILENA DE HIGIENE OCUPACIONAL	328373	10-05-2022	10-05-2022
FUNDACION CENTRO DE ESTUDIOS PUBLICOS FARO	328715	20-05-2022	20-05-2022
ASOCIACION HIS WAY AT WORK CHILE	328374	10-05-2022	10-05-2022
CORPORACION DE INNOVACION EN PISO PELVICO	328718	20-05-2022	20-05-2022
FUNDACION A UN CLICK DE LA SEGURIDAD		DESISTIMIENTO	10-05-2022
ORGANIZACIONES COMUNITARIAS	-----	-----	-----
ORGANIZACIONES COMUNITARIAS	-----	-----	-----
ORGANIZACIONES COMUNITARIAS	-----	-----	-----
ORGANIZACIONES COMUNITARIAS	-----	-----	-----
ASOC. DE PADRES DE FAMILIA DE VILLA MARÍA ACADEMY			10-05-2022
FUNDACION WOMEN FOR SPORTS	329708	10-06-2022	10-06-2022
FUNDACION GERONTOLÓGICA SAN BENJAMIN ERASMO	OK	11-05-2022	11-05-2022
ORGANIZACIONES COMUNITARIAS	-----	-----	-----
ORGANIZACIONES COMUNITARIAS	-----	-----	-----
ORGANIZACIONES COMUNITARIAS	-----	-----	-----

ORGANIZACIONES COMUNITARIAS	-----	-----	-----
CORPORACION UNIDAS SOMOS MAS	328381	11-05-2022	11-05-2022
FEDERACION DEPORTIVA NACIONAL DE TENIS DE CHILE	OK	05-08-2022	05-08-2022
ORGANIZACIONES COMUNITARIAS	-----	-----	-----
FUNDACION WOMEN IN TAXES	329704	09-06-2022	09-06-2022
ASOCIACION FITOTERAPEUTICA PACIFICO	328375	11-05-2022	11-05-2022
FUNDACION EDUCACIONAL ALCANTARA	OK	12-05-2022	12-05-2022
CORPORACION PARQUE PUNTA DE LOBOS			12-05-2022
FUNDACION UNIKO NFT	328717	23-05-2022	23-05-2022
ORGANIZACIONES COMUNITARIAS	-----	-----	-----
ORGANIZACIONES COMUNITARIAS	-----	-----	-----
ORGANIZACIONES COMUNITARIAS	-----	-----	-----
ORGANIZACIONES COMUNITARIAS	-----	-----	-----
ORGANIZACIONES COMUNITARIAS	-----	-----	-----
FUNDACION SOL Y +	328713	23-05-2022	23-05-2022
FUNDACION REFUGIA XXI	328707	23-05-2022	23-05-2022
CORPORACION SOMOS MUJERES POR CHILE			23-05-2022
FUNDACION DECIDO SANAR	OK	27-05-2022	NO MAIL
ORGANIZACIONES COMUNITARIAS	-----	-----	-----
ORGANIZACIONES COMUNITARIAS	-----	-----	-----
ORGANIZACIONES COMUNITARIAS	-----	-----	-----
ORGANIZACIONES COMUNITARIAS	-----	-----	-----
ORGANIZACIONES COMUNITARIAS	-----	-----	-----
FUNDACION UNA VOZ	329714	23-06-2022	23-06-2022
ORGANIZACIONES COMUNITARIAS	-----	-----	-----

ORGANIZACIONES COMUNITARIAS	-----	-----	-----
FUNDACION RAICES PATRIMONIALES	329703	10-06-2022	10-06-2022
FUNDACION PARA EL IMPULSO DE LA EDUCACION Y LA CULTURA REIMAGINA	OK	03-06-2022	03-06-2022
ASOCIACION DE RODEO SANTIAGO CUMBRE	329538	03-06-2022	03-06-2022
ORGANIZACIONES COMUNITARIAS	-----	-----	-----
ORGANIZACIONES COMUNITARIAS	-----	-----	-----
ASOCIACION DE AUTOCUIDADO Y SALUD COLABORATIVA SAN JOSE	OK	17-06-2022	17-06-2022
ORGANIZACIONES COMUNITARIAS	-----	-----	-----
TU IMPORTAS FUNDACION	329554	07-06-2022	07-06-2022
ORGANIZACIONES COMUNITARIAS	-----	-----	-----
FUNDACION A UN CLICK DE LA SEGURIDAD			15-06-2022
INSTITUTO DE INGENIEROS DE MINAS DE CHILE			15-06-2022
FUNDACION CHILE PLURAL	329709	16-06-2022	16-06-2022
ORGANIZACIONES COMUNITARIAS	-----	-----	-----
ORGANIZACIONES COMUNITARIAS	-----	-----	-----
CORPORACION DE AYUDA AL ENFERMO CARDIOVASCULAR SER	OK	18-07-2022	18-07-2022
ORGANIZACIONES COMUNITARIAS	-----	-----	-----
FUNDACION UP-CHILE	329711	17-06-2022	17-06-2022
FUNDACION TORAL ALAS Y RAICES	330885	22-07-2022	22-07-2022
FUNDACION AMANECERES	331057	12-07-2022	12-07-2022
FUNDACION GIST CHILE	OK	17-06-2022	17-06-2022
CORPORACION AGAPE ASISTENCIA TECNICA EDUCATIVA	OK	17-06-2022	17-06-2022
FUNDACION MEANING	330882	22-07-2022	22-07-2022
CORPORACION CLUB DE HUASOS LOS DOMINICOS DE LAS CONDES	329712	22-06-2022	22-06-2022
FUNDACION PENSAMIENTO EN ACCION	329713	22-06-2022	22-06-2022

ORGANIZACIONES COMUNITARIAS	-----	-----	-----
FUNDACION MEDPATHY	331064	26-07-2022	26-07-2022
FUNDA CASA INCLUSIVA	329715	24-06-2022	24-06-2022
FUNDACION LOS LEONES PARA EL DESARROLLO SOCIAL Y FAMILIAR	331594	05-08-2022	05-08-2022
FUNDACION FLORENCE NIGHTINGALE	330055	29-06-2022	29-06-2022
FUNDACION EDUCACIONAL ALBURA	330057	01-07-2022	01-07-2022
FUNDACION TALLERES DE BOLSILLO	331591	12-07-2022	12-07-2022
FUNDACION DE BENEFICENCIA PUBLICA NUCLEO HUMANITARIO	OK	30-06-2022	30-06-2022
FUNDACION EDUCACIONAL PHAWAY	331550	26-07-2022	26-07-2022
ORGANIZACIONES COMUNITARIAS	-----	-----	-----
FUNDACION LAS MENTORAS	334732	07-09-2022	07-09-2022
GRUPO RORSCHACH CHILE PSICODIAGNOSTICO PROYECTIVO	330365	11-07-2022	11-07-2022
ORGANIZACIONES COMUNITARIAS	-----	-----	-----
ORGANIZACIONES COMUNITARIAS	-----	-----	-----
FUNDACION LAS GAVIOTAS			11-07-2022
FUNDACION INRIA CHILE	OK	11-07-2022	11-07-2022
FUNDACION HUMANIZA	OK	12-07-2022	11-07-2022
FUNDACION ENDOWMENT UNAB	330884	18-07-2022	18-07-2022
FUNDACION TRABUN			11-07-2022
FUNDACION TRABUN			11-07-2022
CORP. SOC. CHILENA DE DERECHOS DE AUTOR DE LA IMAGEN		DESISTIMIENTO	12-07-2022
CORPORACION CULTURAL UCRANIANO-CHILENA MALVA	331553	12-07-2022	12-07-2022
FUNDACION NACIONAL PARA LA ACCESIBILIDAD, EL DISEÑO UNIVERSAL Y LA INCLUSIÓN SOCIAL			19-07-2022
ORGANIZACIONES COMUNITARIAS	-----	-----	-----
FUND. DE BENEFICENCIA PUBLICA FAMILIA PIÑERA MOREL. NUEVOS HORIZONTES	331551	26-07-2022	26-07-2022

FUNDACION SAM	331545	01-08-2022	01-08-2022
ORGANIZACIONES COMUNITARIAS	-----	-----	-----
FUNDACION CURIOSITY	OK	22-07-2022	22-07-2022
FUNDACION PARA LA INVESTIGACION Y DIFUSIÓN DE UN CHILE LIBRE E INFORMADO			22-07-2022
FUNDACION ACCION NATURAL	330883	22-07-2022	22-07-2022
ORGANIZACIONES COMUNITARIAS	-----	-----	-----
ORGANIZACIONES COMUNITARIAS	-----	-----	-----
ORGANIZACIONES COMUNITARIAS	-----	-----	-----
ORGANIZACIONES COMUNITARIAS	-----	-----	-----
ORGANIZACIONES COMUNITARIAS	-----	-----	-----
ORGANIZACIONES COMUNITARIAS	-----	-----	-----
ORGANIZACIONES COMUNITARIAS	-----	-----	-----
ORGANIZACIONES COMUNITARIAS	-----	-----	-----
ORGANIZACIONES COMUNITARIAS	-----	-----	-----
CORPORACION SOMOS MUJERES POR CHILE	331549	26-07-2022	26-07-2022
CORPORACION SOCIEDAD CHILENA DE SOCIOECOLOGÍA Y ETNOLOGÍA	331548	26-07-2022	26-07-2022
SOCIEDAD CHILENA DE CIRUGÍA ONCOLÓGICA	333633	12-08-2022	12-08-2022
FUNDACION PARA LA EDUCACION EN SEGURIDAD VIAL TRAYECTO SEGURO	331546	29-07-2022	29-07-2022
ORGANIZACIONES COMUNITARIAS	-----	-----	-----
ASOC. BUDISMO DRIKUNG TARA CHOLING CHILE	OK	03-08-2022	03-08-2022
FUNDACION PARA EL DESARROLLO Y FOMENTO DE LA MEDICINA ALTERNATIVA PARACELSO	331539	01-08-2022	01-08-2022
FUNDACION VOCES			03-08-2022
FUNDACION INCLUIRTE	333640	12-08-2022	12-08-2022
FUNDACION CURIOSITY	OK	05-08-2022	05-08-2022

ASOCIACION PYTHON SOFTWARE CHILE	333762	25-08-2022	25-08-2022
FUNDACION ONCE	331593	05-08-2022	05-08-2022
FUNDACION CIENCIAS PLANETARIAS	OK	05-08-2022	05-08-2022
CORPORACION NÜTRAM-SALUD COMUNITARIA	331809	08-08-2022	08-08-2022
FUNDACION RED NOTARIAL	331807	08-08-2022	08-08-2022
ONG. DE DESARROLLO ACADEMIA ODONTOLÓGICA INTERNACIONAL CAPITULO CHILENO			15-09-2022
FUNDACION EDUCACIONAL CLASSPOINT	333634	12-08-2022	12-08-2022
ORGANIZACIONES COMUNITARIAS	-----	-----	-----
ORGANIZACIONES COMUNITARIAS	-----	-----	-----
ORGANIZACIONES COMUNITARIAS	-----	-----	-----
ORGANIZACIONES COMUNITARIAS	-----	-----	-----
ORGANIZACIONES COMUNITARIAS	-----	-----	-----
ORGANIZACIONES COMUNITARIAS	-----	-----	-----
ORGANIZACIONES COMUNITARIAS	-----	-----	-----
ORGANIZACIONES COMUNITARIAS	-----	-----	-----
ORGANIZACIONES COMUNITARIAS	-----	-----	-----
ORGANIZACIONES COMUNITARIAS	-----	-----	-----
ORGANIZACIONES COMUNITARIAS	-----	-----	-----
ORGANIZACIONES COMUNITARIAS	-----	-----	-----
ORGANIZACIONES COMUNITARIAS	-----	-----	-----
ORGANIZACIONES COMUNITARIAS	-----	-----	-----
ORGANIZACIONES COMUNITARIAS	-----	-----	-----
FUNDACION UTERAS VIVAS	333635	12-08-2022	12-08-2022
FUNDACION ESTUDIOS DEL CENTRO INTERDISCIPLINARIO DE LAS MUJERES	335033	13-09-2022	13-09-2022

FUNDACION IMPULSO INICIAL	OK	17-08-2022	17-08-2022
ORGANIZACIONES COMUNITARIAS	-----	-----	-----
ORGANIZACIONES COMUNITARIAS	-----	-----	-----
FUNDACION ELENA LOIS	OK	17-08-2022	17-08-2022
FUNDACION URBASER CHILE	OK	17-08-2022	17-08-2022
FUNDACION CULTURAL EPIGRAFE			22-08-2022
COMUNIDADMUJER			22-08-2022
FUND. PARA LA PROMOCION DEL BIENESTAR DE COMUNIDADES EDUCATIVAS NUTRE	335037	13-09-2022	13-09-2022
ASOCIACION GREEN MEDICAL	334083	22-08-2022	22-08-2022
FUNDACION PROFUTURO		DESISTIMIENTO	22-08-2022
FUD. PARA LA INVESTIGACION Y DIFUSION DE UN CHILE LIBRE E INFORMADO	333826	22-08-2022	22-08-2022
FUNDACION CENTRO MORI	333984	23-08-2022	23-08-2022
FUND. TELAR PARA EL DESARROLLO DE PERSONAS EN SITUACION DE VULNERABILIDAD		DESISTIMIENTO	24-08-2022
FUNDACION TERNURITAS	334178	01-09-2022	01-09-2022
FUNDACION INTERVENCION CONSCIENTE		DESISTIMIENTO	25-08-2022
ORGANIZACIONES COMUNITARIAS	-----	-----	-----
ORGANIZACIONES COMUNITARIAS	-----	-----	-----
ORGANIZACIONES COMUNITARIAS	-----	-----	-----
FUNDACION GENERATION CHILE	OK	01-09-2022	01-09-2022
CORPORACION FOTOCLUB CHILE	334931	13-09-2022	13-09-2022
CORPORACION PETROHUE RIVERSIDE			31-09-2022
ORGANIZACIONES COMUNITARIAS	-----	-----	-----
ORGANIZACIONES COMUNITARIAS	-----	-----	-----
ORGANIZACIONES COMUNITARIAS	-----	-----	-----
ORGANIZACIONES COMUNITARIAS	-----	-----	-----

ORGANIZACIONES COMUNITARIAS	-----	-----	-----
ORGANIZACIONES COMUNITARIAS	-----	-----	-----
ORGANIZACIONES COMUNITARIAS	-----	-----	-----
FUNDACION KALIGRAMA			01-09-2022
ORGANIZACIONES COMUNITARIAS	-----	-----	-----
ORGANIZACIONES COMUNITARIAS	-----	-----	-----
ORGANIZACIONES COMUNITARIAS	-----	-----	-----
ORGANIZACIONES COMUNITARIAS	-----	-----	-----
ORGANIZACIONES COMUNITARIAS	-----	-----	-----
FUNDACION OPERACIÓN INFANCIA	335432	04-10-2022	01-09-2022
CORPORACION PETROHUE RIVERSIDE	334180	01-09-2022	01-09-2022
KUY KUY INKAN O.N.G.			02-09-2022
FUNDACION CULTURAL EPIGRAFE	OK	05-09-2022	05-09-2022
FUND. TELAR PARA EL DESARROLLO DE PERSONAS EN SITUACION DE VULNERABILIDAD			05-09-2022
FUNDACION INTERVENCION CONSCIENTE	OK	15-09-2022	15-09-2022
FUND. DE BENEFICENCIA PUBLICA, CIENTIFICA Y CULTURAL ARTE INTEGRAL			07-09-2022
FUND. NACIONAL PARA LA ACCESIBILIDAD, EL DISEÑO UNIVERSAL Y LA INCLUSIÓN SOCIAL			07-09-2022
ORGANIZACIONES COMUNITARIAS	-----	-----	-----
ORGANIZACIONES COMUNITARIAS	-----	-----	-----
FUNDACION IASE CHILE	334239	09-09-2022	09-09-2022
FUNDACION PROSPERAS	334745	09-09-2022	09-09-2022
ORGANIZACIONES COMUNITARIAS	-----	-----	-----
ORGANIZACIONES COMUNITARIAS	-----	-----	-----
SERVICIO DE BIENESTAR MULTIENTREPRIAS ASOCIADAS	OK	14-09-2022	14-09-2022
CORPORACION ASG IMPULSA	335036	13-09-2022	13-09-2022

FUNDACION HELOICAS CHILE	334918	13-09-2022	13-09-2022
FUNDACION APOYO Y GUÍA PARA TRANSFAMILIAS	335035	13-09-2022	13-09-2022
CORPORACION MBA CHILE		DESISTIMIENTO	14-09-2022
ORGANIZACIONES COMUNITARIAS	-----	-----	-----
FUNDACION PROFUTURO	335232	14-09-2022	14-09-2022
INSTITUTO PARA LA RESILIENCIA ANTE DESASTRES	OK	20-09-2022	20-09-2022
FUNDACION CAMINATAS		DESISTIMIENTO	14-09-2022
FUNDACION EDUCACIONAL CRECIENDO JUNTAS		REPOSICION	14-09-2022
ORGANIZACIONES COMUNITARIAS	-----	-----	-----
ORGANIZACIONES COMUNITARIAS	-----	-----	-----
ORGANIZACIONES COMUNITARIAS	-----	-----	-----
ORGANIZACIONES COMUNITARIAS	-----	-----	-----
ORGANIZACIONES COMUNITARIAS	-----	-----	-----
ORGANIZACIONES COMUNITARIAS	-----	-----	-----
ORGANIZACIONES COMUNITARIAS	-----	-----	-----
ORGANIZACIONES COMUNITARIAS	-----	-----	-----
ORGANIZACIONES COMUNITARIAS	-----	-----	-----
ORGANIZACIONES COMUNITARIAS	-----	-----	-----
ORGANIZACIONES COMUNITARIAS	-----	-----	-----
ORGANIZACIÓN NO GUBERNAMENTAL ACADEMIA ODONTOLOGICA INTERNACIONAL CAPITULO CHILENO	335477	21-09-2022	21-09-2022
COMUNIDAD ISRAELITA SEFARADI	OK	20-09-2022	20-09-2022
FUNDACION AKTOS CHILE			20-09-2022
FUNDACION SEGUIMOS JUGANDO			26-09-2022
FUNDACION AMA CHILE			26-09-2022
FUNDACION INSTITUTO ODONTOLÓGICO DE CIENCIAS			28-09-2022

ORGANIZACIONES COMUNITARIAS	-----	-----	-----
ORGANIZACIONES COMUNITARIAS	-----	-----	-----
CORPORACION PROREP PARA LA GESTION DE RESIDUOS	336048	28-09-2022	28-09-2022
FUNDACION EQUINOTERAPIA TRAFUL	336017	28-09-2022	28-09-2022
ORGANIZACIONES COMUNITARIAS	-----	-----	-----
CLUB PALESTINO		DESISTIMIENTO	28-09-2022
FUNDACION JANE GOODALL INSTITUTE CHILE		DESISTIMIENTO	28-09-2022
ASOCIACION PARA LA BUENA SALUD FAMILIAR	336007	28-09-2022	28-09-2022
FUNDACION PATCH PANEL	336401	04-10-2022	04-10-2022
FUND. DE BENEFICENCIA PÚBLICA, MEDIOAMBIENTAL, CIENTÍFICA, CULTURAL Y SOCIAL QUEULE	337133	13-10-2022	13-10-2022
FUNDACION JANE GOODALL INSTITUTE CHILE	336196	30-09-2022	30-09-2022
FUNDACION EDUCACIONAL CRECIENDO JUNTAS		ANULADA	
FUNDACION CAMINATAS	336418	04-10-2022	04-10-2022
FUNDACION OPERACIÓN INFANCIA CHILE	335432	04-10-2022	04-10-2022
FUND. TELAR PARA EL DESARROLLO DE PERSONAS EN SITUACION DE VULNERABILIDAD	336425	05-10-2022	05-10-2022
FUND. DE BENEFICENCIA PUBLICA CULTURAL EDUCACIONAL Y CIENTIFICA ARTEMISA	336434	05-10-2022	05-10-2022
FUNDACION AKTOS CHILE	336628	07-10-2022	07-10-2022
FUND. PARA LA PREVENCION Y EDUCACION DE LOS TRASTORNOS ALIMENTICIOS			06-10-2022
ORGANIZACIONES COMUNITARIAS	-----	-----	-----
ORGANIZACIONES COMUNITARIAS	-----	-----	-----
FUNDACION PAZ , LIBERTAD Y DEMOCRACIA	337424	20-10-2022	20-10-2022
FUND. DE BENEFICENCIA PUBLICA CIENTIFICA Y CULTURAL ARTE INTEGRA	336631	07-10-2022	07-10-2022
FUNDACIONE DUCACIONAL CRECIENDO JUNTAS	336629	07-10-2022	07-10-2022
ORGANIZACIONES COMUNITARIAS	-----	-----	-----
ORGANIZACIONES COMUNITARIAS	-----	-----	-----

ASOCIACION DE DESARROLLO SOCIAL RIZOMA INTERCULTURAL	336607	11-10-2022	11-10-2022
ASOCIACION FITOTERAPEUTICA PISTILOSA	337047	12-10-2022	12-10-2022
FUNDACION JUGADOS POR CHILE	337236	13-10-2022	13-10-2022
ORGANIZACIONES COMUNITARIAS	-----	-----	-----
CORPORACION INSTITUTO DE DIRECTORES DE CHILE	OK	27-10-2022	27-10-2022
FUNDACION NUEVO CIUDADANO	337421	20-10-2022	20-10-2022
FUNDACION KONECTA SPORT			19-10-2022
ORGANIZACIONES COMUNITARIAS	-----	-----	-----
ORGANIZACIONES COMUNITARIAS	-----	-----	-----
FUNDACION ILC	339265	15-11-2022	15-11-2022
FUNDACION AMA CRECER	337417	20-10-2022	20-10-2022
ASOC. DE ARQUITECTOS Y DISEÑADORES ITALIANOS E ITALO CHILENOS EN CHILE	OK	20-10-2022	20-10-2022
FUNDACION THE FUTURE SCHOOL			20-10-2022
FUNDACION PARA LA SALUD MENTAL VIDA PLENA			21-10-2022
ORGANIZACIONES COMUNITARIAS	-----	-----	-----
ORGANIZACIONES COMUNITARIAS	-----	-----	-----
ORGANIZACIONES COMUNITARIAS	-----	-----	-----
ORGANIZACIONES COMUNITARIAS	-----	-----	-----
ORGANIZACIONES COMUNITARIAS	-----	-----	-----
CORPORACION EMPATIA LITERARIA	337710	25-10-2022	25-10-2022
ORGANIZACIONES COMUNITARIAS	-----	-----	-----
FUNDACION AQUA	340343	15-12-2022	15-12-2022
FUNDACION DE BENEFICENCIA PUBLICA VALENZUELA REYMOND	337571	26-10-2022	26-10-2022
CLUB PALESTINO	OK	27-10-2022	27-10-2022

FUNDACION CENTRO TECNOLOGICO EURECAT LATAM	337809	28-10-2022	28-10-2022
CORPORACION DE EXALUMNOS Y ALUMNOS MBA	337707	27-10-2022	27-10-2022
FUNDACION PARA LA PREVENCION Y EDUCACION DE LOS TRASTORNOS ALIMENTICIOS	337805	28-10-2022	28-10-2022
ORGANIZACIONES COMUNITARIAS	-----	-----	-----
FUNDACION ESPACIO MIGRANTE	337979	02-11-2022	02-11-2022
FUNDACION APEC CEO SUMMIT CHILE 2019	OK	02-11-2022	02-11-2022
ASOCIACION SOCIEDAD DE SALUD INTEGRAL DE LA MUJER	339253	17-11-2022	17-11-2022
ORGANIZACIONES COMUNITARIAS	-----	-----	-----
FUNDACION MALVA	338120	03-11-2022	03-11-2022
CORP. DE BIENESTAR Y DESARROLLO SOCIAL DE LOS TRABAJADORES DEL GRUPO PORSCHE	OK	03-11-2022	03-11-2022
FUNDACION DE BENEFICENCIA PUBLICA PIVOTES	339273	14-11-2022	14-11-2022
ASOCIACION FITOTERAPEUTICA FUTURO VERDE	338235	04-11-2022	04-11-2022
CORPORACION PATAS Y LETRAS		DESISTIMIENTO	04-11-2022
ORGANIZACIONES COMUNITARIAS	-----	-----	-----
ORGANIZACIONES COMUNITARIAS	-----	-----	-----
ORGANIZACIONES COMUNITARIAS	-----	-----	-----
ORGANIZACIONES COMUNITARIAS	-----	-----	-----
FUNDACION EDUCACIONAL CIEPOL	338560	09-11-2022	09-11-2022
ORGANIZACIONES COMUNITARIAS	-----	-----	-----
CORPORACION WOMEN IN MINING			09-11-2022
SOCIEDAD CHILENA DE NEUROKINESIOLOGIA			10-11-2022
ORGANIZACIONES COMUNITARIAS	-----	-----	-----
ORGANIZACIONES COMUNITARIAS	-----	-----	-----
FUNDACION DEPORTISTAS PARA EL FUTURO		DESISTIMIENTO	14-11-2022

ORGANIZACIONES COMUNITARIAS	-----	-----	-----
ORGANIZACIONES COMUNITARIAS	-----	-----	-----
FUNDACION IRRUMPIR	339559	21-11-2022	21-11-2022
FUND. DE CONSERVACION MEDIOAMBIENTAL Y DE EDUCACION GEÓFITAS CHILE	339209	16-11-2022	16-11-2022
FUNDACION CHILE VIVE SANO	OK	16-11-2022	16-11-2022
ORGANIZACIONES COMUNITARIAS	-----	-----	-----
ORGANIZACIONES COMUNITARIAS	-----	-----	-----
FUNDACION INVOLUCRA CHILE	OK	21-11-2022	21-11-2022
CORPORACION SOCIEDAD CHILENA DE DERECHOS DE AUTOR DE LA IMAGEN	339803	29-11-2022	29-11-2022
CORPORACION PATAS Y LETRAS	OK	21-11-2022	21-11-2022
FUNDACION ITAU CHILE	OK	21-11-2022	21-11-2022
FUNDACION CULTURAL PEDRO SARMIENTO DE GAMBOA	339700	22-11-2022	22-11-2022
ORGANIZACIONES COMUNITARIAS	-----	-----	-----
ORGANIZACIONES COMUNITARIAS	-----	-----	-----
ORGANIZACIONES COMUNITARIAS	-----	-----	-----
CORPORACION DEL MUSEO DE ARTE, HISTORIA Y CULTURA PALESTINA	339975	05-12-2022	05-12-2022
CORPORACION AUTOTELICA			23-11-2022
ASOCIACION DE MEDICOS ANESTESIOLOGOS DE CHILE	OK	15-12-2022	15.12-2022
ORGANIZACIONES COMUNITARIAS	-----	-----	-----
ORGANIZACIONES COMUNITARIAS	-----	-----	-----
ORGANIZACIONES COMUNITARIAS	-----	-----	-----
FUNDACION PARA LA PROMOCION DEL DESARROLLO SOCIAL Y EDUCACIONAL PROA			25-11-2022
ASOCIACION DE EX ALUMNAS VILLA MARIA ACADEMY			
FUNDACION DEPORTISTAS PARA EL FUTURO	339795	25-11-2022	25-11-2022

CORP. DE BENEF. PUBLICA, CIENTIFICA Y CULTURAL CHILE FAMILIA	OK	28-11-2022	28-11-2022
CORPORACION EDUCACIONAL Y DEPORTIVA GALOS CHILE			28-11-2022
CORPORACION MARK MASON CHILE	339950	01-12-2022	01-12-2022
FUNDACION WATER IN LIFE CHILE	340274	15-12-2022	15-12-2022
FUNDACION RESCATE ANIMAL PEQUEÑAS PATITAS CHILE	341145	30-12-2022	30-12-2022
ORGANIZACIONES COMUNITARIAS	-----	-----	-----
ORGANIZACIONES COMUNITARIAS	-----	-----	-----
FUNDACION CHILE PAIS PUENTE			05-12-2022
ORGANIZACIONES COMUNITARIAS	-----	-----	-----
ASOC. MIXTA ORDEN NACIONAL DE LA LEGION DE HONOR ORDEN NACIONAL DEL MERITO		DESISTIMIENTO	27-12-2022
FUNDACION ARTENOSTRO	OK	07-12-2022	07-12-2022
CORPORACION EDUCACIONAL Y DEPORTIVA GALOS CHILE	OK	07-12-2022	07-12-2022
ORGANIZACIONES COMUNITARIAS	-----	-----	-----
SOCIEDAD CHILENA DE MEDIACION			
ASOCIACION FITOTERAPEUTICA ORANGE TREE	340356	15-12-2022	15-12-2022
CORPORACION JAVASCRIPT CHILE	340348	16-12-2022	16-12-2022
ORGANIZACIONES COMUNITARIAS	-----	-----	-----
CORPORACION DE BENEFICENCIA PUBLICA SISTEMA B CHILE	OK	19-12-2022	19-12-2022
FUNDACION GIST CHILE	OK	22-12-2022	22-12-2022
FUNDAC. GLOBAL YOUNG ENTREPRENEURS CONO SUR			22-12-2022
FUNDACION ALDEA SOCIAL	340602	23-12-2022	23-12-2022
FUNDACION PARA LA INCLUSION LABORAL DE PERSONAS CON DISCAPACIDAD EUROFIRMS			23-12-2022
FUNDACION SOLIDARIA JUNTOS PODEMOS PARA EL DESARROLLO SOCIAL Y EDUCACIONAL			24-12-2022
ORGANIZACIONES COMUNITARIAS	-----	-----	-----

ORGANIZACIONES COMUNITARIAS	----	----	----
ORGANIZACIONES COMUNITARIAS	----	----	----
ORGANIZACIONES COMUNITARIAS	----	----	----
ASOCIACION MIXTA ORDEN NACIONAL DE LA LEGION DE HONOR - ORDEN NACIONAL DEL MERITO	OK	27-12-2022	27-12-2022
FUNDACION HUERTOS SAN BENITO			27-12-2022
FUNDACION GLOBAL YOUNG ENTREPRENEURS CONO SUR			27-12-2022
AGENCIA INTERNATIONAL COPPER ASSOCIATION LTD	OK	27-12-2022	27-12-2022
ORGANIZACIONES COMUNITARIAS	----	----	----
ORGANIZACIONES COMUNITARIAS	----	----	----
ORGANIZACIONES COMUNITARIAS	----	----	----
ORGANIZACIONES COMUNITARIAS	----	----	----
ORGANIZACIONES COMUNITARIAS	----	----	----
FUNDACION DE BENEFICENCIA COLUNGA CHILE	OK	30-12-2022	30-12-2022

ANEXO 10
TRAMITACION 2022 ORGANIZACIONES
COMUNITARIAS

PUBLIC	DIA	MES	ORGANIZACIONES	DEPOSITO	COMPL. ANTEC	RESOL	FECH. RESOL	MAIL
10-11-2020	30	DICIEMBRE	CENTRO CULT. Y ARTISTICO ENTRE MORENAS Y ESPUELAS	31-12-2020		1		04-01-2021
02-12-2020	9	ENERO	CENTRO CULT. Y ARTISTICO Y SOC. NUEVOS AIRES	15-01-2021		38		26-01-2021
30-11-2020	11	ENERO	CLUB DEPORTIVO TOXICAS	15-01-2021		39		26-01-2021
16-12-2020	20	ENERO	C.S.V. CERRO SOMBRERO	22-01-2021		68		26-01-2021
10-12-2020	27	ENERO	C.S.V. EL TATIO	28.01.2021		41		29-10-2021
04-01-2021	29	ENERO	JUNTA DE VECINOS PARQUE REMODELACION SAN LUIS	03-02-2021		56		05-02-2021
14-01-2021	4	FEBRERO	JUNTA DE VECINOS PARQUE ARAUCANO	08-02-2021		60		09-02-2021
10.12.2021	9	FEBRERO	C.S.V. CHAPIQUIÑA-TOCONCE-AYQUINA-ALONSO DE CAMARGO	12-02-2021		90		09-03-2021
01-03-2021	22	MARZO	CLUB DEPORTIVO RAMA DE NATACION ROLF NATHAN	25-03-2021		124		26-03-2021
26-04-2021	31	MARZO	C.S.V. CAMINO MIRASOL	07-04-2021		163		26-04-2021
22-03-2021	27	ABRIL	C.S.V. CAMINO SAN ANTONIO NORTE	03-05-2021		173		07-05-2021
07-04-2021	30	ABRIL	JUNTA DE VECINOS SAN CARLOS DE APOQUINDO	04-05-2021		215		26-05-2021
26-04-2021	15	MAYO	C.S.V. CAMINO LA FUENTE 1600	20-05-2021		256		02-07-2021
29-04-2021	22	MAYO	COMITÉ AMBIENTAL COMUNAL DE LAS CONDES	27-05-2021		254		30-06-2021
03-05-2021	24	MAYO	C.S.V. CAMINO LA FUENTE	28-05-2021		252		30-06-2021
18-05-2021	9	JUNIO	C.S.V. LOMA VERDE	14-06-2021		238		16-06-2021
25-05-2021	14	JUNIO	CENTRO DE PADRES Y APODERADOS WENLOCK SCHOOL	18-06-2021		242		18-06-2021
02-06-2021	29	JUNIO	CLUB DEPORTIVO OLD REDS HOCKEY	02-07-2021		258		03-07-2021
10-06-2021	30	JULIO	C.S.V. BOSQUE APOQUINDO	04-08-2021		326		13-08-2021
09-07-2021	2	AGOSTO	COMITÉ DE VIVIENDA FRUTOS DEL BOSQUE DE LA VILLA 2	05-08-2021		314		09-08-2021
13-07--2021	5	AGOSTO	C.S.V. LA FUENTE - QUEBRADA HONDA	10-08-2021		327		14-08-2021
15.07.2021	11	AGOSTO	CEN. CULT. Y ARTIS. CORO DE AD. MAYOR EL CANTAR	16-08-2021		333		17-08-2021
29-07-2021	20	AGOSTO	ORGANIZ. COMUNIT. REFLEXION PARA EL BULLYING	25-08-2022		343		26-08-2021
23-07-2021	26	AGOSTO	CLUB DEPORTIVO LES WILSON	30-08-2021		376		23-09-2021
23-07-2021	6	SEPTIEMBRE	C.S.V. PUERTA DEL SOL	10-09-2021		370		15-09-2021
13-08-2021	7	SEPTIEMBRE	CLUB DEPORTIVO JUEGAENTRENA	10-09-2021		367		13-09-2021
18-08-2021	13	SEPTIEMBRE	CENTRO CRECER	20-09-2021		381		27-09-2021
01-09-2021	24	SEPTIEMBRE	C.S.V. LA ESCUELA	29-09-2021		393		01-10-2021
20-08-2021	30	SEPTIEMBRE	COMITÉ DE VIVIENDAS VILLA SAN LUIS	05-10-2021		421		22-10-2021
10-08-2021	2	OCTUBRE	COMITÉ DE VIVIENDA RENACER	07-10-2021		422		22-10-2021

20-08-2021	2	OCTUBRE	C.S.V. GONZALO DE LOS RÍOS	07-10-2021	405	14-10-2021
13-08-2021	2	OCTUBRE	C.S.V. PADRE LE PAIGE	07-10-2021	406	14-10-2021
17-08-2021	6	OCTUBRE	C.S.V. CALLE VITAL APOQ-CARLOS PEÑA	14-10-2021	430	26-10-2021
14-09-2021	8	OCTUBRE	C.S.V. CAMINO MIRASOL-GENERAL BLANCHE	ABANDONO	---	---
26-08-2021	13	OCTUBRE	CLUB DE ADULTO MAYOR CORAZONES ALEGRES	15-10-2021	411	19-10-2021
14-09-2021	13	OCTUBRE	C.S.V. CALLE LAS CONDESAS	19-10-2021	423	22-10-2021
25-08-2021	14	OCTUBRE	JUNTA DE VECINOS FRANCISCO BILBAO	20-10-2021	435	28-10-2021
06-09-2021	15	OCTUBRE	C.S.V. LAS TRUTRUCAS	21-10-2021	425	25-10-2021
06-09-2021	16	OCTUBRE	C.S.V. MIRAVALLE	21-10-2021	427	25-10-2021
13-09-2021	16	OCTUBRE	CENTRO CULT. Y ARTISTICO OPETS	ABANDONO	---	---
13-09-2021	16	OCTUBRE	COMITÉ DE VIVIENDA TOMAS MORO	21-10-2021	470	31-05-2022
28-09-2021	22	OCTUBRE	CLUB DEPORTIVO UNION SAN LUIS	ABANDONO	---	---
21-09-2021	23	OCTUBRE	C.S.V. LAES	26-10-2021	429	26-10-2021
25-09-2021	25	OCTUBRE	C.S.V. CRISTOBAL COLON	29-10-2021	442	08-11-2021
27-09-2021	26	OCTUBRE	CENTRO CULTURAL Y ARTISTICO CORRAL DE AMIGOS	29-10-2021	444	08-11-2021
29-09-2021	29	OCTUBRE	CLUB. DEPORTIVO LOS CONDORES	02-11-2021	443	08-11-2021
06-10-2021	6	NOVIEMBRE	C.S.V. AYQUINA - PACHICA	11-11-2021	464	18-11-2021
29-09-2021	6	NOVIEMBRE	JUNTA DE VECINOS LA GLORIA C-8	09-11-2021	449	10-11-2021
14-10-2021	10	NOVIEMBRE	C.S.V. LA ABADESA	15-11-2021	468	19-11-2021
18-10-2021	10	NOVIEMBRE	CENTRO CULT. Y ARTISTICO RUCALHUE	12-11-2021	463	18-11-2021
28-09-2021	13	NOVIEMBRE	JUNTA DE VECINOS BILBAO ALTO C-14	19-11-2021	480	25-11-2021
20-10-2021	13	NOVIEMBRE	JUNTA DE VECINOS ESTOCOLMO C-9	19-11-2021	89	25-02-2022
24-09-2021	13	NOVIEMBRE	JUNTA DE VECINOS LOS DESCUBRIDORES	18-11-2021	475	24-11-2021
15-09-2021	13	NOVIEMBRE	JUNTA DE VECINOS PORTADA FLEMING	19-11-2021	513	13-12-2021
12-10-2021	13	NOVIEMBRE	JUNTA DE VECINOS RONCESVALLES	19-11-2021	79	21-02-2022
13-10-2021	13	NOVIEMBRE	JUNTA DE VECINOS PLAZA DEL INCA	18-11-2021	473	23-11-2021
01-10-2021	13	NOVIEMBRE	CLUB DEPORTIVO HAIN	16-11-2021	467	19-11-2021
15-10-2021	16	NOVIEMBRE	C.S.V. EL ALFALFAL	19-11-2021	548	24-12-2021
26-10-2021	16	NOVIEMBRE	CENTRO CULTURAL Y ARTISTICO DANZA VIVA	19-11-2021	212	29-04-2022
27-10-2021	17	NOVIEMBRE	C.S.V. MALAGA	22-11-2021	507	21-12-2022

23-09-2021	17	NOVIEMBRE	JUNTA DE VECINOS EL GOLF SUR	19-11-2021	470	22-11-2021
08-10-2021	18	NOVIEMBRE	CENTRO CULT. Y ARTISTICO GRUPO FOLKLORICO QUILLAHUE	23-11-2021	492	21-12-2021
27-09-2021	18	NOVIEMBRE	CENTRO DE AYUDA AUDITIVA SENTIR	19-11-2021	489	01-12-2021
22-10-2021	18	NOVIEMBRE	CLUB DE ADULTO MAYOR CAMINO A LA FELICIDAD	22-11-2021	493	21-12-2021
27-10-2021	18	NOVIEMBRE	C.LUB DE ADULTO MAYOR EL PINO DE LAS VERBENAS	19-11-2021	476	24-11-2021
07-10-2021	23	NOVIEMBRE	CLUB DE ADULTO MAYOR ENCANTO DE VIVIR	29-11-2021	25	14-01-2022
03-11-2021	24	NOVIEMBRE	C.S.V. MIRASOL-QUEBRADA HONDA	01-12-2021	542	23-12-2021
28-10-2021	25	NOVIEMBRE	C.LUB DE ADULTO MAYOR EL BICENTENARIO	02-12-2021	543	23-12-2021
12-10-2021	25	NOVIEMBRE	CLUB DE ADULTO MAYOR CANAS DEL ALBA	26-11-2021	491	10-12-2021
03-11-2021	26	NOVIEMBRE	CLUB DE ADULTO MAYOR. GALLETAS DEL CREPUSCULO	29-11-2021	495	22-12-2021
03-11-2021	26	NOVIEMBRE	CENT. DE PADRES Y APOD. SAN MIGUEL ARCÁNGEL	03-12-2021	544	23-12-2021
06-10-2021	27	NOVIEMBRE	JUNTA DE VECINOS PARQUE LOS DOMINICOS	03-12-2021	511	16-12-2021
04-11-2021	27	NOVIEMBRE	C.S.V. LOS FALDEOS	01-12-2021	545	23-12-2021
04-11-2021	27	NOVIEMBRE	C.S.V. ALICANTE	03-12-2021	549	24-12-2021
01-10-2021	27	NOVIEMBRE	UNION COMUNAL DE CLUBES DE ADULTO MAYOR	03-12-2021	538	21-12-2021
01-10-2021	27	NOVIEMBRE	JUNTA DE VECINOS JANEQUEO C-19	03-12-2021	515	13-12-2021
26-10-2021	27	NOVIEMBRE	CENTRO DE MADRES VIA LACTEA	03-12-2021	506	23-12-2021
25-10-2021	27	NOVIEMBRE	JUNTA DE VECINOS SANTA ROSA DE APOQUINDO	02-12-2021	517	13-12-2021
29-10-2021	27	NOVIEMBRE	CONJUNTO FOLCLORICO COLON ORIENTE	03-12-2021	550	24-12-2021
29-09-2021	27	NOVIEMBRE	JUNTA DE VECINOS BILBAO-DUQUECO C-15	02-12-2021	518	13-12-2021
04-11-2021	27	NOVIEMBRE	CENTRO DE SEGURIDAD VECINAL FERNANDEZ MIRA	03-12-2021	551	24-12-2021
29-09-2021	27	NOVIEMBRE	JUNTA DE VECINOS LA CASTILLA	02-12-2021	514	13-12-2021
05-11-2021	27	NOVIEMBRE	C.S.V. CRUZ DEL SUR	03-12-2021	541	23-12-2021
05-10-2021	29	NOVIEMBRE	C.S.V. FRAY LEON	03-12-2021	553	27-12-2021
28-09-2021	29	NOVIEMBRE	JUNTA DE VECINOS PARQUE RESIDENCIAL QUINCHAMALÍ	03-12-2021	522	13-12-2021
15-10-2021	29	NOVIEMBRE	JUNTA DE VECINOS EL GOLF NORTE	03-12-2021	512	13-12-2021
03-11-2021	29	NOVIEMBRE	CENTRO CULT. ARTISTICO Y SOCIAL NTRA. SRA. NAZARET	30-11-2021	494	24-12-2021
20-10-2021	29	NOVIEMBRE	C.S.V. LOS MILAGROS	03-12-2021	554	27-12-2021
08-11-2021	29	NOVIEMBRE	C.S.V. SANTA VERONICA	03-12-2021	555	27-12-2021
03-11-2021	30	NOVIEMBRE	C.S.V. CAMINO SAN ANTONIO	06-12-2021	556	27-12-2021

01-10-2021	30	NOVIEMBRE	JUNTA DE VECINOS CERRO LA GLORIA	RECLAMAC	521	13-12-2021
03-11-2021	30	NOVIEMBRE	CLUB DEPORTIVO UNIÓN SAN LUIS	ABANDONO	---	---
10-11-2021	1	DICIEMBRE	C.S.V. LAS LOMAS	07-12-2021	557	27-12-2021
10-11-2021	2	DICIEMBRE	C.S.V. CARLOS PEÑA OTAEGUI PONIENTE	09-12-2021	586	05-01-2022
11-11-2021	3	DICIEMBRE	CLUB DE ADULTO MAYOR RENACER DE LA CASTILLA	07-12-2021	558	27-12-2021
01-10-2021	3	DICIEMBRE	CENTRO SOCIO CULTURAL LUCERO DEL ALBA	07-12-2021	559	27-12-2021
11-11-2021	3	DICIEMBRE	ASOCIACION ESCOLAR DE GIMNASIA ARTISTICA	09-12-2021	561	27-12-2021
09-11-2021	3	DICIEMBRE	JUNTA DE VECINOS VITAL APOQUINDO ORIENTE	09-12-2021	519	13-12-2021
11-11-2021	4	DICIEMBRE	JUNTA DE VECINOS VITAL APOQUINDO SUR	10-12-2021	532	05-01-2022
03-11-2021	4	DICIEMBRE	JUNTA DE VECINOS YOLANDA	10-12-2021	534	20-12-2021
06-10-2021	4	DICIEMBRE	JUNTA DE VECINOS HORIZONTES DE APOQUINDO	10-12-2021	533	20-12-2021
05-10-2021	4	DICIEMBRE	JUNTA DE VECINOS COLON 8.000	09-12-2021	516	13-12-2021
08-10-2021	4	DICIEMBRE	C.S.V. LUIS STROZZI	09-12-2021	560	27-12-2021
06-10-2021	4	DICIEMBRE	C.S.V. CALLE MANUEL CLARO VIAL	ABANDONO	---	---
14-10-2021	4	DICIEMBRE	JUNTA DE VECINOS LAS CONDESAS 5	10-12-2021	531	17-12-2021
06-10-2021	4	DICIEMBRE	JUNTA DE VECINOS C-23 NUEVA BILBAO	10-12-2021	527	14-12-2021
08-11-2021	4	DICIEMBRE	JUNTA DE VECINOS CERRO MIRADOR LOS DOMINICOS	10-12-2021	13	10-01-2022
08-11-2021	4	DICIEMBRE	C.S.V. OTOÑAL 2017	10-12-2021	568	29-12-2021
05-11-2021	5	DICIEMBRE	JUNTA DE VECINOS COLON ORIENTE C-22	10-12-2021	428	31-08-2022
20-10-2021	5	DICIEMBRE	JUNTA DE VECINOS VILLA PAUL HARRIS	09-12-2021	520	13-12-2021
15-11-2021	6	DICIEMBRE	JUNTA DE VECINOS AUCO	13-12-2021	539	21-12-2021
22-11-2021	9	DICIEMBRE	CLUB DE ADULTO MAYOR BALDOMERO LILLO	15-12-2021	569	29-12-2021
06-10-2021	10	DICIEMBRE	C-12 RENACIMIENTO ITALIANO	16-12-2021	535	20-12-2021
17-11-2021	10	DICIEMBRE	CONJUNTO FOLCLORICO LOS CORRALEROS DE LA CUECA	17-12-2021	570	29-12-2021
25-10-2021	11	DICIEMBRE	JUNTA DE VECINOS PLAZA VALENZUELA LLANOS	16-12-2021	536	20-12-2021
12-10-2021	11	DICIEMBRE	CLUB DEPORTIVO NATACIÓN DELFINES DE LAS CONDES	17-12-2021	571	29-12-2021
10-11-2021	11	DICIEMBRE	C.S.V. CONJUNTO FRAY PATRICIO	ABANDONO	---	---
09-11-2021	11	DICIEMBRE	JUNTA DE VECINOS RELMU RAYEN	17-12-2021	584	05-01-2022
09-11-2021	11	DICIEMBRE	JUNTA DE VECINOS BOSQUE DE LA VILLA 1	17-12-2021	12	10-01-2022
15-11-2021	12	DICIEMBRE	CLUB DEPORTIVO DE VOLEIBOL CORDILLERA	20-12-2021	581	30-12-2021

20-10-2021	14	DICIEMBRE	JUNTA DE VECINOS COLON 4.000	20-12-2021	562	30-12-2021
15-10-2021	15	DICIEMBRE	JUNTA DE VECINOS SAN PEDRO DE LAS CONDES	21-12-2021	564	27-12-2021
19-11-2021	15	DICIEMBRE	C.S.V. LOS HUASOS	ABANDONO	---	---
22-11-2021	15	DICIEMBRE	C.S.V. LUIS MATTE LARRAIN 500	ABANDONO	---	---
19-11-2021	15	DICIEMBRE	C.S.V. MONTECASSINO	ABANDONO	---	---
23-11-2021	15	DICIEMBRE	C.S.V. PLAZA AVILA	22-12-2021	6	06-01-2022
03-11-2021	16	DICIEMBRE	JUNTA DE VECINOS LOS ALMENDROS	23-12-2021	563	27-12-2021
08-11-2021	16	DICIEMBRE	JUNTA DE VECINOS VILLA BARCELONA	23-12-2021	82	22-02-2022
23-11-2021	16	DICIEMBRE	C.S.V. LAS TORTOLAS II	23.12.2021	588	05-01-2022
25-11-2021	16	DICIEMBRE	C.S.V. EL CORRALERO VIEJO	22-12-2021	572	29-12-2021
25-10-2021	17	DICIEMBRE	CLUB DEPORTIVO TENIS DE MESA SANTA ZITA	23-12-2021	575	30-12-2021
23-11-2021	17	DICIEMBRE	C.S.V. LA CABAÑA	24-12-2021	87	25-02-2022
24-11-2021	17	DICIEMBRE	C.S.V. CAMINO MIRASOL-GENERAL BLANCHE	23-12-2021	4	05-01-2022
24-11-2021	17	DICIEMBRE	C.S.V. LOS HERMANOS	23-12-2021	577	30-12-2021
25-11-2021	17	DICIEMBRE	CLUB DE ADULTO MAYOR RAYITO DE LUNA	23-12-2021	578	30-12-2021
24-11-2021	17	DICIEMBRE	C.S.V. PASAJE CAMINO LA VIÑA	24-12-2021	22	14-01-2022
29-10-2021	18	DICIEMBRE	UNION COMUNAL DE JUNTAS DE VECINOS	23-12-2021	582	30-12-2021
19-11-2021	18	DICIEMBRE	JUNTA DE VECINOS BOSQUE DE LA VILLA 2	24-12-2021	15	10-01-2022
17-11-2021	18	DICIEMBRE	JUNTA DE VECINOS U. COOPERATIVAS P. HURTADO SUR	23-12-2021	8	06-01-2022
03-11-2021	19	DICIEMBRE	JUNTA DE VECINOS CERRO EL PLOMO	ABANDONO	---	---
15-11-2021	19	DICIEMBRE	JUNTA DE VECINOS VILLA MANUEL RODRIGUEZ	24-12-2021	587	06-01-2022
29-11-2021	20	DICIEMBRE	C.S.V. SEBASTIAN ELCANO	24-12-2021	5	06-01-2022
30-11-2021	22	DICIEMBRE	CENTRO DE PADRES Y APODERADOS COL. SAN FCO DEL ALBA	29-12-2021	123	15-03-2022
29-11-2021	22	DICIEMBRE	C.S.V. PALENQUE-PRETORIA	23-12-2021	579	30-12-2021
27-10-2021	22	DICIEMBRE	C.S.V. LOMAS DE ASIS	29-12-2021	47	07-02-2022
29-11-2021	22	DICIEMBRE	C.S.V. CALLE IRLANDA	23-12-2021	580	30-12-2021
09-11-2021	22	DICIEMBRE	C.S.V. PETEN TIKAL	24-12-2021	7	05-01-2022
30-11-2021	22	DICIEMBRE	JUNTA DE VECINOS LOS JARDINES DE APOQUINDO C-12	28-12-2021	91	28-02-2022
30-11-2021	22	DICIEMBRE	C.S.V. EL CANELILLO-PAUL HARRIS	29-12-2021	14	10-01-2022
30-11-2021	26	DICIEMBRE	JUNTA DE VECINOS UNION DE COOPERATIVAS	31-12-2021	16	10-01-2022

01-12-2021	27	DICIEMBRE	C.S.V. PORTADA FLEMING	29-12-2021	583	30-12-2021
03-12-2021	27	DICIEMBRE	C.S.V. GENERAL BLANCHE 9000	03-01-2021	518	14-10-2022
03-12-2021	27	DICIEMBRE	C.S.V. ALGECIRAS	ABANDONO	---	---
06-12-2021	27	DICIEMBRE	C.S.V. FELIX DE AMESTI 2	31-12-2021	21	14-01-2022

AÑO 2022

PUBLIC.	DIA	MES	ORGANIZACIONES	DEPOSITO	COMPL. ANTEC	RESOL	FECH. RESOL	MAIL
07-12-2021	4	ENERO	C.S.V. EL CONVENTO	10-01-2022	14-01-2022	24	14-01-2022	14-01-2022
15-12-2021	6	ENERO	JUNTA DE VECINOS VILLA LOS DOMINICOS	ABANDONO	---	---	---	---
17-11-2021	8	ENERO	J. JUNTA DE V. JARDINES DE VILLA VITAL APOQUINDO	14-01-2022	14-01-2022	31	18-01-2022	26-01-2022
26-11-2021	8	ENERO	C.S.V. PASAJE ALTAIR	13-01-2022	13-01-2022	29	18-01-2022	18-01-2022
26-11-2021	8	ENERO	C.S.V. VILLA GUTEMBERG	ABANDONO	---	---	---	---
07-12-2021	8	ENERO	C.S.V. TONGOY	14-01-2022	14-01-2022	30	18-01-2022	26-01-2022
07-12-2021	8	ENERO	C.S.V. CERRO SAN LUIS 2	ABANDONO	---	---	---	---
20-12-2021	8	ENERO	JUNTA DE VECINOS CERRO EL PLOMO	14-01-2022	14-01-2022	41	02-02-2022	07-02-2022
15-12-2021	10	ENERO	MI COMUNA ECO-LOGICA	17-01-2022	17-01-2022	46	04-02-2022	07-02-2022
17-12-2021	10	ENERO	CLUB DE ADULTO MAYOR LOS SIEMPRE INOLVIDABLES	14-01-2022	14-01-2022	28	18-01-2022	26-01-2022
16-12-2021	10	ENERO	C.S.V. ESCOCIA	14-01-2022	14-01-2022	68	12-02-2022	14-02-2022
14-12-2021	11	ENERO	C.S.V. CANTERBURY-ISLANDIA	18-01-2022	18-01-2022	53	07-02-2022	07-02-2022
20-12-2021	12	ENERO	C.S.V. MAYECURA	17-01-2022	17-01-2022	42	03-02-2022	07-02-2022
21-12-2021	13	ENERO	CENTRO CULT. Y ART. AGRUP. CHILENA DE HUNTINGTON	20-01-2022	15-02-2022	81	22-02-2022	22-02-2022
22-12-2021	14	ENERO	CENTRO CULTURAL Y ARTISTICO INTI NATIO	21-01-2022	21-01-2022	78	21-02-2022	21-02-2022
17-12-2021	15	ENERO	C.S.V. LECUNA-BELTRAN URETA	21-01-2022	21-01-2022	48	04-02-2022	07-02-2022
15-12-2021	15	ENERO	C.S.V. AGUAS DE RAMON	21-01-2022	21-01-2022	44	03-02-2022	07-02-2022
20-12-2021	18	ENERO	C.S.V. COMUNIDAD FRAY BERNARDO	24-01-2022	24-01-2022	45	04-02-2022	07-02-2022
28-12-2021	21	ENERO	C.S.V. LOS BELLOTOS	28-01-2022	28-01-2022	51	07-02-2022	07-02-2022
30-12-2021	21	ENERO	C.S.V. VILLA BARCELONA	28-01-2022	28-01-2022	83	22-02-2022	22-01-2022
23-11-2021	22	ENERO	CENTRO CULTURAL, ARTÍSTICO Y SOCIAL OPETS	31-01-2022	31-01-2022	49	07-02-2022	07-02-2022
04-01-2022	24	ENERO	C.S.V. LA VIGUELA	31-01-2022	31-01-2022	173	11-04-2022	11-04-2022
31-12-2021	24	ENERO	C.S.V. MARNE UNAMUNO	26-01-2022	28-01-2022	160	04-04-2022	03-04-2022

06-01-2022	28	ENERO	COMITÉ DE VIVIENDA LA ÚLTIMA ESPERANZA	04-02-2022	04-02-2022	181	12-04-2022	13-04-2022
06-01-2022	29	ENERO	CLUB DEPORTIVO WATERPOLO STADIO	04-02-2022	04-02-2022	52	07-02-2022	07-02-2022
07-01-2022	29	ENERO	CENTRO CULTURAL Y ARTISTICO SEMILLERO ANTOLOGÍA	04-02-2022	04-02-2022	76	21-02-2022	21-02-2022
07-01-2022	29	ENERO	CLUB DEPORTIVO MUNICIPAL DE LAS CONDES	03-02-2022	03-02-2022	50	07-02-2022	07-02-2022
13-01-2022	4	FEBRERO	CLUB SOLIDARIO LAS CARMELITAS	11-02-2022	11-02-2022	75	21-02-2022	21-02-2022
20-12-2022	5	FEBRERO	JUNTA DE VECINOS TOMAS MORO-FLEMING C-15	11-02-2022	11-02-2022	77	21-02-2022	21-02-2022
17-01-2022	7	FEBRERO	C.S.V. LOMA VERDE	ABANDONO	---	---	---	---
20-01-2022	14	FEBRERO	C.S.V. EL REMANSO	ABANDONO	---	---	---	---
21-01-2022	14	FEBRERO	C.S.V. PASAJE LAS CONDESAS	21-02-2022	12-03-2022	121	14-03-2022	
24-01-2022	18	FEBRERO	CLUB DEPORTIVO VILLA BARCELONA	ABANDONO	---	---	---	---
24-01-2022	18	FEBRERO	C.S.V. CERRO ALEGRE	24-02-2022	24-02-2022	88	25-02-2022	25-02-2022
27-01-2022	21	FEBRERO	CLUB DEPORTIVO OLD REDLANDERS CLUB	28-02-2022	10-03-2022	119	11-03-2022	
04-02-2022	26	FEBRERO	C.S.V. PASAJE SANTA CLARA	04-03-2022	04-03-2022	194	18-04-2023	18-04-2022
02-02-2022	28	FEBRERO	CLUB DEPORTIVO VILLA MANUEL RODRIGUEZ	ABANDONO	---	---	---	---
31-01-2022	28	FEBRERO	CLUB DEPORTIVO BOXEO MARCIAL INTERNACIONAL	04-03-2022	04-03-2022	139	25-03-2022	26-03-2022
03-02-2022	1	MARZO	C.S.V. VECINOS RIO LOA	08-03-2022	08-03-2022	138	25-03-2022	26-03-2022
10-02-2022	2	MARZO	C.S.V. ANILLO LA CUMBRE	09-03-2022	10-05-2022	245	13-05-2022	16-05-2022
10-02-2022	2	MARZO	C.S.V. SANTOS APOSTOLES	09-03-2022	23-03-2022	141	26-03-2022	26-03-2022
07-02-2022	3	MARZO	C.S.V. CAMINO OTOÑAL	10-03-2022	08-04-2022	182	12-04-2022	16-04-2022
26-01-2022	5	MARZO	JUNTA DE VECINOS VILLA LA ESCUELA	11-03-2022	11-03-2022	125	15-03-2022	15-03-2022
08-02-2022	5	MARZO	JUNTA DE VECINOS. LOS VOLCANES	11-03-2022	11-03-2022	126	15-03-2022	15-03-2022
14-02-2022	5	MARZO	C.S.V. LUIS MATTE LARRAIN 500	11-03-2022	23-03-2022	142	26-03-2022	26-03-2022
15-02-2022	10	MARZO	C.S.V. CALLE LAS CONDESAS 2	17-03-2022	07-04-2022	188	13-04-2022	14-04-2022
21-02-2022	14	MARZO	C.S.V. DOCTOR LUIS CALVO MACKENNA	18-03-2022	25-03-2022	140	26-03-2022	26-03-2022
22-02-2022	14	MARZO	JUNTA DE VECINOS IMAGO MUNDI	RECLAMAC	---	---	---	---
18-02-2022	15	MARZO	C.S.V. LOS QUILLAYES DE LA FORESTA	21-03-2022	07-04-2022	187	13-04-2022	14-04-2022
10-02-2022	22	MARZO	C.S.V. PLAZA LOS DOMINICOS	ABANDONO	---	---	---	---
10-02-2022	22	MARZO	C.S.V. LOS BENEDICTINOS	29-03-2022	12-05-2022	244	13-05-2022	16-05-2022
22-02-2022	22	MARZO	CLUB DEPORTIVO DE ATLETISMO MASTER LAS CONDES	28-03-2022	28-03-2022	161	04-04-2022	04-04-2022
03-03-2022	26	MARZO	C.S.V. FRAY CHARLES	01-04-2022	13-04-2022	192	18-04-2022	01-04-2022

08-03-2022	28	MARZO	CLUB DEPORTIVO LOS CONDORES	01-04-2022	01-04-2022	191	18-04-2022	18-04-2022
12-03-2022	4	ABRIL	C.S.V. ATALAYA	08-04-2022	08-04-2022	190	18-04-2022	18-04-2022
14-03-2022	4	ABRIL	C.S.V. BOCACCIO	08-04-2022	08-04-2022	193	18-04-2022	18-04-2022
14-03-2022	4	ABRIL	CLUB DE ADULTO MAYOR TENISTAS SENIOR DEL ALBA	08-04-2022	08-04-2022	186	13-04-2022	18-04-2022
14-03-2022	9	ABRIL	CLUB DEPORTIVO RAFAEL SOTOMAYOR	ABANDONO	---	---	---	---
15-03-2022	6	ABRIL	CENTRO DE PADRES Y APOD. COL. SAN NICOLAS DE MYRA	14-04-2022	19-05-2022	260	25-05-2022	25-05-2022
15-03-2022	6	ABRIL	CLUB DEPORTIVO NUOTO STADIO ITALIANO	12-04-2022	12-04-2022	243	13-05-2022	16-05-2022
16-03-2022	7	ABRIL	C.S.V. MONTECASSINO	14-04-2022	14-04-2022	232	06-05-2022	06-05-2022
18-03-2022	11	ABRIL	CENTRO CULTURAL, ART Y SOC. CUASIMODISTAS	19-04-2022	04-08-2022	374	09-08-2022	10-05-2022
24-03-2022	14	ABRIL	CENTRO DE PADRES Y APOD. COL. PRESIDENTE ERRAZURIZ	19-04-2022	19-04-2022	202	22-04-2022	22-04-2022
25-03-2022	24	ABRIL	JUNTA DE VECINOS PLAZA DEL INCA	02-05-2022	02-05-2022	246	19-05-2022	19-05-2022
28-03-2022	19	ABRIL	CLUB DEPORTIVO OLD LOCKS	25-04-2022	16-05-2022	262	25-05-2022	25-05-2022
30-03-2022	21	ABRIL	CLUB DE ADULTO MAYOR EL CAMPANARIO	26-04-2022	02-05-2022	226	05-05-2022	05-05-2022
30-03-2022	21	ABRIL	CLUB DE ADULTO MAYOR LAS NIEVES DE APOQUINDO	26-04-2022	02-05-2022	231	06-05-2022	06-05-2022
15-12-2021	23	ABRIL	JUNTA DE VECINOS VILLA LOS DOMINICOS	29-04-2022	26-08-2022	423	29-08-2022	29-08-2022
01-04-2022	25	ABRIL	CENTRO JUVENIL TEN TEN VILU	29-04-2022	05-05-2022	224	05-05-2022	05-05-2022
01-04-2022	22	ABRIL	CLUB DE ADULTO MAYOR CAMINEMOS JUNTOS	26-04-2022	02-05-2022	227	05-05-2022	05-05-2022
04-04-2022	26	ABRIL	CENTRO CULTURAL Y ART. PATRIMONIAL LOS DOMINICOS	03-05-2022	03-05-2022	233	06-05-2022	06-05-2022
06-04-2022	27	ABRIL	CLUB DE ADULTO MAYOR NUEVA ESPERANZA	28-04-2022	02-05-2022	225	05-05-2022	05-05-2022
13-04-2022	5	MAYO	CLUB DE ADULTO MAYOR NUESTRA SEÑORA DEL CARMEN	06-05-2022	06-05-2022	234	09-05-2022	09-05-2022
12-04-2022	5	MAYO	CONJUNTO FOLKLORICO BRISAS DE APOQUINDO	09-05-2022	22-07-2022	346	25-07-2022	25-07-2022
20-04-2022	10	MAYO	CLUB DE ADULTO MAYOR LAS VERBENAS STREET	16-05-2022	16-05-2022	251	19-05-2022	20-05-2022
22-04-2022	13	MAYO	CLUB DE ADULTO MAYOR ESPLENDOR	17-05-2022	17-05-2022	252	19-05-2022	20-05-2022
12-04-2022	14	MAYO	CENTRO JUVENIL ACCION FUTURO	20-05-2022	20-05-2022	263	25-05-2022	20-05-2022
22-04-2022	15	MAYO	CLUB DEPORTIVO LA BANDA DEL GORDO	ABANDONO	---	---	---	---
26-04-2022	16	MAYO	ORG. COMUNITARIA REFLEXION PARA EL BULLYING	ABANDONO	---	---	---	---
27-04-2022	17	MAYO	CLUB DE ADULTO MAYOR FENIX	24-05-2022	24-04-2022	261	25-05-2022	25-05-2022
25-04-2022	17	MAYO	CLUB DE ADULTO MAYOR BRILLOS DE LUNA	24-05-2022	24-05-2022	268	27-05-2022	27-05-2022
25-04-2022	18	MAYO	C.S.V. ALBACETE Y CRUZ DEL SUR	24-05-2022	02-06-2022	276	06-06-2022	06-06-2022
02-05-2022	23	MAYO	CLUB DE ADULTO MAYOR NUEVO DESPERTAR	25.05.2022	25-05-2022	267	26-05-2022	26-05-2022

03-05-2022	24	MAYO	CLUB DE ADULTO MAYOR LA ILUSION DE VIVIR	25-05-2022	25-05-2022	264	25-05-2022	26-05-2022
03-05-2022	24	MAYO	CLUB DE ADULTO MAYOR EL COMIENZO	31-05-2022	31-05-2022	278	07-06-2022	07-06-2022
09-05-2022	30	MAYO	CLUB DE ADULTO MAYOR NUEVO CAMINAR	03-06-2022	03-06-2022	275	06-06-2022	06-06-2022
10-05-2022	30	MAYO	CLUB DE ADULTO MAYOR LA PRIMAVERA	03-06-2022	---	IN	---	IN
10-05-2022	31	MAYO	CENTRO CULT. Y ARTISTICO LOS FRESCOS CUECA BRAVA	06-06-2022	22-07-2022	344	25-07-2022	25-07-2022
04-05-2022	2	JUNIO	C.S.V. RONCESVALLES 6400	08-06-2022	08-06-2022	341	25-07-2022	25-07-2022
09-05-2022	2	JUNIO	C.S.V. LA FUENTE MEDITERRANEA	09-06-2022	04-08-2022	377	09-08-2022	10-08-2022
11-04-2022	4	JUNIO	JUNTA DE VECINOS VECINOS UNIDOS	10-06-2022	10-06-2022	287	14-06-2022	14-06-2022
04-05-2022	4	JUNIO	C.S.V. ANA MARIA CARRERA	10-06-2022	10-06-2022	313	14-06-2022	04-07-2022
18-05-2022	8	JUNIO	CLUB DE ADULTO MAYOR LAS CAMELIAS DE LAS CONDES	13-06-2022	13-06-2022	292	15-06-2022	16-06-2022
19-05-2022	9	JUNIO	CENTRO CULTURAL Y ARTISTICO NUEVO RENACER	16-06-2022	03-10-2022	507	06-10-2022	10-07-2022
19-05-2022	10	JUNIO	CLUB DE ADULTO MAYOR NUESTRA SEÑORA DE LAS NIEVES	13-06-2022	13-06-2022	288	14-06-2022	14-06-2022
27-05-2022	16	JUNIO	CLUB DE ADULTO MAYOR HILOS DE PLATA	23-06-2022	22-07-2022	348	25-07-2022	25-07-2022
27-05-2022	16	JUNIO	CLUB DE ADULTO MAYOR LAS CONDESAS	23-06-2022	14-09-2022	470	15-09-2022	15-09-2022
27-05-2022	17	JUNIO	COMPAÑÍA ARTISTICA NAMPELKAFFE	24-06-2022	24-06-2022	343	25-07-2022	25-07-2022
23-05-2022	18	JUNIO	CLUB DEPORTIVO ESTRELLA DE VITACURA	22-06-2022	22-06-2022	303	24-06-2022	24-06-2022
19-05-2022	25	JUNIO	JUNTA DE VECINOS C-17 PARQUE APOQUINDO	01-07-2022	12-07-2022	335	19-07-2022	20-07-2022
02-06-2022	29	JUNIO	C.S.V. SAN BENITO	07-07-2022	15-09-2022	473	20-09-2022	20-09-2022
25-05-2022	30	JUNIO	C.S.V. LA RIENDA	06-07-2022	22-06-2022	349	25-07-2022	25-07-2022
03-06-2022	30	JUNIO	CLUB DEPORTIVO MARCIAL CHILE		---		---	
03-06-2022	30	JUNIO	CLUB MARCIAL GUERREROS DEL PACIFICO	04-07-2022	---	316	---	07-08-2022
12-05-2022	2	JULIO	C.S.V. CARLOS ALVARADO PONIENTE	08-07-2022	22-07-2022	350	25-07-2022	25-07-2022
07-06-2022	6	JULIO	C.S.V. FELIX DE AMESTI	13-07-2022	04-08-2022	375	09-08-2022	10-08-2022
08-06-2022	6	JULIO	C.S.V. CARDENAL NEWMANN	13-07-2022	24-08-2022	418	26-08-2022	26-08-2022
09-06-2022	6	JULIO	CLUB DE ADULTO MAYOR LA BUENA NUEVA	13-07-2022	22-07-2022	347	25-07-2022	25-07-2022
10-06-2022	6	JULIO	CENTRO JUVENIL AVANZA LAS CONDES	13-07-2022	05-08-2022	384	10-08-2022	10-08-2022
13-06-2022	6	JULIO	ASOC. DE GIMNASIA ART. DE CLUBES DE COLONIA (ASOCLUB)	13-07-2022	05-08-2022	383	10-08-2022	10-08-2022
24-05-2022	9	JULIO	C.S.V. VILLA SAN LUIS	14-07-2022	04-08-2022	373	09-08-2022	10-08-2022
14-06-2022	12	JULIO	C.S.V. LOS HUASOS	14-07-2022	14-07-2022	330	14-07-2022	20-07-2022
17-06-2022	13	JULIO	CLUB DE ADULTO MAYOR NUEVO AMANECER	15-07-2022	22-07-2022	342	25-07-2022	25-07-2022

17-06-2022	16	JULIO	CLUB DEPORTIVO SPORTING COLUMBIA	ABANDONO	---	---	---	---
25-06-2022	18	JULIO	C.S.V. SAN PASCUAL	19-07-2022	19-07-2022	345	25-07-2022	25-07-2022
10-06-2022	19	JULIO	C.S.V. LOS CARPINTEROS 2	23-07-2022	24-08-2022	420	26-08-2022	26-08-2022
29-06-2022	19	JULIO	CLUB DE ADULTO MAYOR LOS PENSAMIENTOS	26-07-2022	26-09-2022	488	27-09-2022	27-09-2022
28-06-2022	20	JULIO	C.S.V. CAMPANARIO INTERIOR	25-07-2022	30-08-2022	430	31-08-2022	31-08-2022
28-06-2022	20	JULIO	CLUB DEPORTIVO UNION COLON	27-07-2022	05-08-2022	382	09-08-2022	10-08-2022
28-06-2022	20	JULIO	C.S.V. PLAZA LOS DOMINICOS	27-07-2022	12-08-2022	397	12-08-2022	02-01-1900
30-06-2022	21	JULIO	CENTRO JUVENIL AUCALLU	27-07-2022	05-08-2022	380	09-08-2022	10-08-2022
29-06-2022	22	JULIO	C.S.V. DIEGO DE DEZA	29-07-2022	26-08-2022	422	29-08-2022	29-08-2022
24-06-2022	23	JULIO	C.S.V. MANUEL BARRIOS PONIENTE	29-07-2022	05-08-2022	379	09-08-2022	10-08-2022
29-06-2022	23	JULIO	C.S.V. LAS LAVANDULAS	29-07-2022	08-09-2022	447	09-09-2022	09-09-2022
05-07-2022	26	JULIO	CEN. CULT. Y ART. CONJ. FOLCLORICO DANZAS DE MI TIERRA	02-08-2022	02-08-2022	376	09-08-2022	10-08-2022
10-06-2022	27	JULIO	JUNTA DE VECINOS SAN PEDRO DE LAS CONDES	05-08-2022	05-08-2022	388	11-08-2022	11-08-2022
05-07-2022	28	JULIO	C.S.V. VALLE FRAY	04-08-2022	04-08-2022	421	26-08-2022	26-08-2022
05-07-2022	28	JULIO	C.S.V. LAS TORTOLAS	04-08-2022	04-08-2022	378	09-08-2022	10-08-2022
06-07-2022	28	JULIO	C.S.V. CAMINO LA VIÑA	04-08-2022	---	390	---	11-08-2022
08-07-2022	29	JULIO	CLUB DE ADULTO MAYOR ADAN Y EVA	05-08-2022	11-08-2022	381	11-08-2022	10-08-2022
13-07-2022	4	AGOSTO	C.S.V. COLINA MIRAVALLE	11-08-2022	06-09-2022	443	07-09-2022	07-09-2022
14-07-2022	5	AGOSTO	CENTRO CULTURAL Y ARTISTICO ANTILEN	08-08-2022	08-08-2022	385	10-08-2022	10-08-2022
01-07-2022	6	AGOSTO	C.S.V. VECINOS LA FUENTE	11-08-2022	11-08-2022	395	12-08-2022	12-08-2022
11-07-2022	6	AGOSTO	C.S.V. CAMARGO Y MEDINACELLI UNIDOS	11-08-2022	11-08-2022	396	13-08-2022	12-08-2022
12-07-2022	6	AGOSTO	CENTRO CULTURAL LUCILA GODOY ALCAYAGA	12-08-2022	25-08-2022	412	26-08-2022	26-08-2022
04-07-2022	8	AGOSTO	C.S.V. EL REMANSO	11-08-2022	11-08-2022	389	11-08-2022	11-08-2022
13-07-2022	9	AGOSTO	C.S.V. SAN JOSE DE LA SIERRA	16-08-2022	17-11-2022	574	17-11-2022	17-11-2022
18-07-2022	10	AGOSTO	C.S.V. COLINA LA GLORIA 1	16-08-2022	25-08-2022	419	26-08-2022	26-08-2022
10-06-2022	11	AGOSTO	CLUB DE ADULTO MAYOR ARMONIA	18-08-2022	24-08-2022	413	26-08-2022	26-08-2022
28-07-2022	19	AGOSTO	CLUB DEPORTIVO VILLA BARCELONA	24-08-2022	24-08-2022	411	26-08-2022	26-08-2022
30-06-2022	20	AGOSTO	C.S.V. BOSQUE DE LA VILLA 1	26-08-2022	26-08-2022	424	29-08-2022	29-08-2022
15-07-2022	20	AGOSTO	JUNTA DE VECINOS PORTAL LOS DOMINICOS	25-08-2022	26-08-2022	427	31-08-2022	31-08-2022
01-07-2022	20	AGOSTO	C.S.V. SAN RAMON ORIENTE	26-08-2022	29-08-2022	429	31-08-2022	31-08-2022

28-07-2022	23	AGOSTO	CLUB DEPORTIVO KENNEDY	29-08-2022	15-09-2022	475	20-09-2022	20-09-2022
02-08-2022	24	AGOSTO	CLUB DE ADULTO MAYOR BRIDGE LOS DOMINICOS	29-08-2022	29-08-2022	429	31-08-2022	31-08-2022
03-08-2022	24	AGOSTO	CLUB DE ADULTO MAYOR TOMA MI MANO	31-08-2022	14-09-2022	3	15-09-2022	06-01-2023
22-07-2022	25	AGOSTO	CLUB DEPORTIVO RUGBY SAN ANDRES	31-08-2022	13-09-2022	469	13-09-2022	15-09-2022
04-08-2022	27	AGOSTO	C.S.V. ATALAYA 2	02-09-2022	27-10-2022	456	27-10-2022	13-09-2022
29-07-2022	29	AGOSTO	C.S.V. CERRO COLORADO Y KENNEDY	02-09-2022	20-10-2022	545	21-10-2022	27-10-2022
04-08-2022	29	AGOSTO	C.S.V. VICTOR SOTTA	02-09-2022	08-09-2022	533	09-09-2022	21-10-2022
05-08-2022	30	AGOSTO	C.S.V. PICA-COLON	05-09-2022	15-09-2022	446	20-09-2022	09-09-2022
08-08-2022	30	AGOSTO	C.S.V. ALGECIRAS	05-09-2022	27-10-2022	474	28-10-2022	20-09-2022
08-08-2022	31	AGOSTO	C.S.V. LUIS MATTE LARRAIN	07-09-2022	---	549	---	28-10-2022
11-08-2022	2	SEPTIEMBRE	CLUB DEPORTIVO VICENTE MARTINEZ	ABANDONO	---	---	---	---
05-08-2022	4	SEPTIEMBRE	C.S.V. PSJE MARTIN DE ZAMORA-RECONQUISTA	09-09-2022	04-11-2022	527	05-11-2022	24-10-2022
05-07-2022	5	SEPTIEMBRE	CENTRO JUVENIL DISTRITO APOQUINDO	09-09-2022	15-09-2022	558	20-09-2022	05-11-2022
16-08-2022	6	SEPTIEMBRE	CENTRO CULTURAL Y ART. ALCANZA TU ESTRELLA	13-09-2022	12-09-2022	476	15-09-2022	20-09-2022
17-08-2022	8	SEPTIEMBRE	C.S.V. MALAGA N° 2	12-09-2022	26-09-2022	467	26-09-2022	15-09-2022
28-07-2022	9	SEPTIEMBRE	JUNTA DE VECINOS LAS CONDESAS	15-09-2022	---	485	---	26-09-2022
19-08-2022	9	SEPTIEMBRE	CLUB DEPORTIVO FEMENINO DE TENIS LIFE	15-09-2022	14-09-2022	472	20-09-2022	20-09-2022
20-08-2022	9	SEPTIEMBRE	C.S.V. ESTORIL 820	14-09-2022	14-09-2022	468	15-09-2022	15-09-2022
22-08-2022	9	SEPTIEMBRE	CLUB DE ADULTO MAYOR TAU	14-09-2022	22-09-2022	471	26-09-2022	15-09-2022
22-08-2022	10	SEPTIEMBRE	C.S.V. PARANÁ	15-09-2022	15-09-2022	484	20-09-2022	26-09-2022
23-08-2022	12	SEPTIEMBRE	CENTRO GRAL PADRES Y APOD COL. NTRA SRA. DEL ROSARIO	15-09-2022	15-11-2022	477	16-11-2022	20-09-2022
31-08-2022	24	SEPTIEMBRE	C.S.V. SANTA TERESA JORNET	30-09-2022	14-10-2022	569	21-10-2022	16-11-2022
01-09-2022	28	SEPTIEMBRE	C.S.V. CAMPANIL	05-10-2022	05-10-2022	531	07-10-2022	21-10-2022
06-09-2022	28	SEPTIEMBRE	CENTRO CRECER	05-10-2022	---	513	---	07-10-2022
06-09-2022	30	SEPTIEMBRE	ORGANIZACIÓN COM. REFLEXION PARA EL BULLYING	ABANDONO	---	---	---	---
31-08-2022	1	OCTUBRE	C.S.V. HENDAYA	05-10-2022	05-10-2022	535	06-10-2022	21-10-2022
05-09-2022	1	OCTUBRE	C.S.V. PINTOR GIL DE CASTRO LC	05-10-2022	06-10-2022	508	07-10-2022	06-10-2022
09-09-2022	4	OCTUBRE	C.S.V. PINTORAS MIRA	06-10-2022	06-10-2022	512	07-10-2022	07-10-2022
22-08-2022	7	OCTUBRE	C.S.V. LAS CONDESAS 5	ABANDONO	---	---	18-10-2022	---
02-09-2022	11	OCTUBRE	C.S.V. REALES DE APOQUINDO	17-10-2022	20-10-2022	523	21-10-2022	18-10-2022

27-09-2022	13	OCTUBRE	C.S.V. RED VECINOS C-14 SUR	20-10-2022	22-11-2022	534	22-11-2022	21-10-2022
09-09-2022	16	OCTUBRE	C.S.V. LOS DOMINICOS	20-10-2022	04-11-2022	583	05-11-2022	23-11-2022
23-09-2022	17	OCTUBRE	CLUB DE ADULTO MAYOR LAS INDOMABLES	21-10-2022	20-10-2022	557	21-10-2022	05-11-2022
27-09-2022	18	OCTUBRE	CLUB DE ADULTO MAYOR BRIDGE RONCESVALLES	20-10-2022	---	532	---	21-10-2022
12-09-2022	21	OCTUBRE	CLUB DE RAYUELA ESFUERZO LAS CONDES	ABANDONO	---	---	---	---
27-09-2022	22	OCTUBRE	CLUB DEPORTIVO MARCIAL FH	28-10-2022	14-11-2022	588	15-11-2022	24-11-2022
28-09-2022	24	OCTUBRE	C.S.V. FRAY BERNARDO	28-10-2022	10-11-2022	568	11-11-2022	15-11-2022
29-09-2022	26	OCTUBRE	CLUB DEPORTIVO COHAB	03-11-2022	---	564	---	11-11-2022
05-10-2022	27	OCTUBRE	CLUB DE ADULTO MAYOR TARDES FELICES	ABANDONO	---	---	---	---
05-10-2022	29	OCTUBRE	C.S.V. CONSTANCIO VIGIL-MADRE MAZARELLO	04-11-2022	09-11-2022	582	10-11-2022	23-11-2022
05-10-2022	3	NOVIEMBRE	C.S.V. FLEMING-JUAN PALAU - LATADIA	09-11-2022	04-11-2022	563	05-11-2022	10-11-2022
13-10-2022	3	NOVIEMBRE	CLUB DE ADULTO MAYOR ESTRELLAS DE ORIENTE	04-11-2022	11-11-2022	556	12-12-2022	05-11-2022
30-09-2022	5	NOVIEMBRE	C.S.V. VICHATO	11-11-2022	22-11-2022	609	24-11-2022	12-12-2022
11-10-2022	6	NOVIEMBRE	C.S.V. VILLA VITAL APOQUINDO	11-11-2022	11-01-2023	11	11-01-2023	11-01-2023
13-10-2022	8	NOVIEMBRE	C.S.V. CERRO SAN LUIS	11-11-2022	16-11-2022	589	17-11-2022	24-11-2022
17-10-2022	8	NOVIEMBRE	CLUB DE ADULTO MAYOR DIABETICOS TAQUILLA	ABANDONO	---	---	---	---
20-10-2022	15	NOVIEMBRE	CENTRO CULTURAL Y ARTISTICO AMANECER CHILENO	16-11-2022	22-11-2022	573	22-11-2022	17-11-2022
24-10-2022	16	NOVIEMBRE	C.S.V. YAGUERO	22-11-2022	22-11-2022	590	24-11-2022	24-11-2022
25-10-2022	17	NOVIEMBRE	C.S.V. LUISA GUZMAN	22-11-2022	22-11-2022	584	22-11-2022	22-11-2022
24-10-2022	21	NOVIEMBRE	CLUB DE ADULTO MAYOR CHE ANTU	25-11-2022	21-12-2022	4	24-12-2022	06-01-2023
27-10-2022	21	NOVIEMBRE	GRUPO GUIAS Y SCOUT AUCALLU	ABANDONO	---	---	---	---
25-10-2022	22	NOVIEMBRE	CLUB DE ADULTO MAYOR BRIDGE LOS DOMINICOS	ABANDONO	01-12-2022		02-12-2022	
27-10-2022	22	NOVIEMBRE	C.S.V. RANGELMO	29-11-2022	23-12-2022	623	24-12-2022	26-12-2022
28-10-2022	24	NOVIEMBRE	CENTRO DE PADRES Y APODERADOS TEGERED	ABANDONO	---	---	---	---
25-10-2022	26	NOVIEMBRE	C.S.V. LONGOPILLA-BLANQUIER	01-12-2022	02-12-2022	602	05-12-2022	02-12-2022
25-10-2022	26	NOVIEMBRE	C.S.V. TARRAGONA	02-12-2022	23-12-2022	626	24-12-2022	26-12-2022
25-10-2022	26	NOVIEMBRE	C.S.V. DUQUECO	01-12-2022	01-12-2022	601	02-12-2022	02-12-2022
09-11-2022	30	NOVIEMBRE	CLUB DE ADULTO MAYOR NEVO MILENIO	02-12-2022	26-12-2022	605	05-12-2022	05-12-2022
10-11-2022	1	DICIEMBRE	C.S.V. ÑAICURA	08-12-2022	31-01-2023	63	03-02-2023	03-02-2023
11-11-2022	2	DICIEMBRE	C.S.V. CALLE MANUEL CLARO VIAL	ABANDONO	---	---	---	---
07-11-2022	3	DICIEMBRE	CENTRO CULT. ARTISTICO Y PATRIMONIAL LOS DOMINICOS	08-12-2022	26-12-2022	633	28-12-2022	28-12-2022

12-10-2022	3	DICIEMBRE	JUNTA DE VECINOS LA QUEBRADA	09-12-2022	22-12-2022	624	24-12-2022	26-12-2022
15-11-2022	6	DICIEMBRE	C.S.V. LUIS MATTE- MIRASOL	09-12-2022	29-12-2022	636	30-12-2022	30-12-2022
15-11-2022	8	DICIEMBRE	CLUB DEPORTIVO COIPINA UNIDA	ABANDONO	---	---	---	---
15-11-2022	12	DICIEMBRE	C.S.V. COMUNIDAD FRAY JORGE	15-12-2022	15-12-2022	616	16-12-2022	16-12-2022
21-11-2022	14	DICIEMBRE	C.S.V. TOCONCE	19-12-2022	26-12-2022	632	28-12-2022	28-12-2022
17-11-2022	15	DICIEMBRE	C.S.V. PADRE ERRAZURIZ	22-12-2022	22-12-2022	625	24-12-2022	26-12-2022
25-11-2022	16	DICIEMBRE	C.S.V. CAMINO LA FUENTE	23-12-2022	27-12-2022	634	28-12-2022	28-12-2022
28-10-2022	17	DICIEMBRE	C.S.V. VILLA SAN LUIS 2-B	CONS. DON JORGE				
21-11-2022	19	DICIEMBRE	C.S.V. CERRO EL CEPO-CERRO PINTOR	PENDIENTE				
21-11-2022	20	DICIEMBRE	C.S.V. VITAL- SOUBLETTE	27-12-2022	27-12-2022	635	30-12-2022	30-12-2022
29-11-2022	26	DICIEMBRE	C.S.V. DALCAHUE	PENDIENTE				
21-11-2022	27	DICIEMBRE	C.S.V. ÑANDÚ	03-01-2023	03-01-2023	5	06-01-2023	06-01-2023
06-12-2022	27	DICIEMBRE	UNION COMUNAL CULTURAL DE RAICES FOLKLORICAS	RECHAZADA	---	---	---	---
01-12-2022	28	DICIEMBRE	CENTRO CULTURAL, ARTISTICO Y SOCIAL LAS CHILENITAS	ABANDONO	---	---	---	---
29-11-2022	29	DICIEMBRE	C.S.V. EL ALBA CINCO CASAS	04-01-2023	06-02-2023	76	09-02-2023	09-02-2023
06-12-2022	29	DICIEMBRE	C.S.V. ALCANTARA	04-01-2023	11-01-2023	10	11-01-2023	11-01-2023

AÑO 2023

PUBLIC.	DIA	MES	ORGANIZACIONES	DEPOSITO	COMPL. ANTEC	RESOL	FECH. RESOL	MAIL
12-12-2022	3	ENERO	CLUB DE ADULTO MAYOR JARDIN DE LA VIDA	06-01-2023	13-01-2023	19	14-01-2023	14-01-2023
12-12-2022	9	ENERO	C.S.V. PASAJE CUYA	13-01-2023	31-01-2023	64	03-02-2023	03-02-2023
12-12-2022	10	ENERO	C.S.V. FITZ ROY	12-01-2023	12-01-2023	16	12-01-2023	12-01-2023
15-12-2022	10	ENERO	CENTRO GRAL DE PAD. Y APOD. COL. ARTIST DE LAS CONDES					
20-12-2022	10	ENERO	JUNTA DE VECINOS IMAGO MUNDI	16-01-2023	06-02-2023	73	08-02-2023	08-02-2023
20-12-2022	10	ENERO	CENTRO CULTURAL, ARTISTICO MAUNGA RAPA NUI					
12-12-2022	12	ENERO	C.S.V. VIEJOS ESTANDARTES	19-01-2023	31-01-2023	65	03-02-2023	03-02-2023
06-12-2022	14	ENERO	JUNTA DE VECINOS YOLANDA	20-01-2023	31-01-2023	66	03-02-2023	03-02-2023
15-12-2022	15	ENERO	C.S.V. NIBALDO CORREA	20-01-2023	31-01-2023	62	03-02-2023	03-02-2023
28-12-2022	16	ENERO	C.S.V. MANUEL ALDUNATE	20-01-2023	06-02-2023	77	09-02-2023	09-02-2023
20-12-2022	20	ENERO	C.S.V. FRAY MONTALVA	23-01-2022	31-01-2022	61	03-02-2023	03-02-2023
05-01-2023	26	ENERO	C.S.V. FRANCISCO BULNES CORREA	27-01-2023	27-01-2023	43	30-01-2023	30-01-2023
30-11-2022	30	ENERO	CLUB DE ADULTO MAYOR COLOR ESPERANZA					
05-01-2023	3	FEBRERO	C.S.V. COOPERATIVAS ROSSI	PENDIENTE				
13-01-2023	3	FEBRERO	C.S.V. CALLE LUIS MATTE LARRAIN					

12-01-2023	3	FEBRERO	CENTRO DE PADRES Y APOD. COLEGIO SIMON BOLIVAR						
13-01-2023	4	FEBRERO	C.S.V. RIO GUADIANA	09-02-2023	09-02-2023	79	10-09-2023	10-09-2023	
20-12-2022	10	FEBRERO	C.S.V. ROBERTO PERAGALLO	PENDIENTE					
27-01-2023	17	FEBRERO	CLUB DEPORTIVO MIRAMONTES						
06-02-2023	28	FEBRERO	CENTRO CULT. Y ARTISTICO REINA DE LA ESPERANZA						
18-01-2023	2	MARZO	C.S.V. GUADARRAMA SUR						
12-01-2023	4	MARZO	C.S.V. ALTOS DEL ALBA I						
07-02-2023	4	MARZO	CLUB DEPORTIVO VILLA MANUEL RODRIGUEZ						
19-01-2023	5	MARZO	C.S.V. MERCEDES MARIN						
10-02-2023	6	MARZO	CLUB DEPORTIVO PORVENIR						
19-01-2023	8	MARZO	CLUB DEPORTIVO LUNG DO						
16-01-2023	10	MARZO	C.S.V. LOS GLADIOLOS-ESTORIL						
09-02-2023	14	MARZO	CLUB DEPORTIVO COMUNAL FC						
26-01-2023	25	MARZO	C.S.V. LAS CONDESAS 5						
09-02-2023	31	MARZO	CLUB DEPORTIVO UNION SAN LUIS						

REG. CIV	N° REG. CIV	INSCRIPC.
01-02-2021	189310	OK
09-02-2021	315851	OK
09-02-2021	315731	OK
20-02-2021	172255	OK
27-01-2021	317002	OK
03-03-2021	232632	OK
04-03-2021	316153	OK
09-03-2021	307756	OK
25-04-2021	129550	OK
30-04-2021	129675	OK
10-05-2021	317707	OK
30-06-2021	129369	OK
02-07-2021	190501	OK
30-06-2021	317102	OK
30-06-2021	40016	OK
09-07-2021	174980	OK
23-07-2021	129659	OK
29-07-2021	129608	OK
30-08-2021	319672	OK
02-09-2021	129737	OK
05-09-2021	129745	OK
11-09-2021	129506	OK
20-09-2021	305823	OK
27-09-2021	320270	OK
07-10-2021	320271	OK
08-10-2021	321102	OK
14-10-2021	129407	OK
23-10-2021	129718	OK
30-10-2021	321202	OK
04-11-2021	320913	OK

04-11-2021	321201	OK
04-11-2021	321101	OK
08-11-2021	321224	OK
---	---	---
13-11-2021	129637	OK
18-11-2021	33681	OK
18-11-2021	129671	OK
18-11-2021	321883	OK
18-11-2021	321885	OK
---	---	---
31-05-2022	324055	OK
---	---	---
27-11-2021	321995	OK
27-11-2021	322949	OK
27-11-2021	129449	OK
27-11-2021	129358	OK
03-02-2022	323423	OK
03-02-2022	129663	OK
03-02-2022	129679	OK
03-02-2022	129544	OK
03-02-2022	129431	OK
01-03-2022	150673	OK
03-02-2022	129355	OK
03-02-2022	129345	OK
08-06-2022	129349	OK
03-02-2022	129282	OK
03-02-2022	323222	OK
02-02-2022	169546	OK
09-05-2022	239276	OK
15-02-2022	129672	OK

03-02-2022	174849	OK
01-02-2022	129551	OK
03-02-2022	208858	OK
08-02-2022	129636	OK
03-02-2022	274584	OK
31-01-2022	129742	OK
02-02-2022	129687	OK
31-01-2022	129656	OK
03-02-2022	241850	OK
31-01-2022	237188	OK
01-02-2022	129597	OK
03-02-2022	129299	OK
02-02-2022	129640	OK
02-02-2022	129703	OK
31-01-2022	129510	OK
03-02-2022	129352	OK
01-02-2022	129280	OK
01-02-2022	129292	OK
01-02-2022	129447	OK
01-02-2022	129318	OK
02-02-2022	129763	OK
03-02-2022	278840	OK
02-02-2022	129638	OK
02-02-2022	209613	OK
01-02-2022	129298	OK
03-02-2022	129386	OK
01-02-2022	209757	OK
02-02-2022	129647	OK
02-02-2022	194753	OK
02-02-2022	217677	OK

01-02-2022	247132	RECLAMAC
---	---	---
07-03-2022	324266	OK
02-02-2022	194573	OK
07-03-2022	325129	OK
08-02-2022	129685	OK
01-02-2022	129268	OK
08-02-2022	129339	OK
07-02-2022	129291	OK
01-02-2022	40062	OK
01-02-2022	129474	OK
03-02-2022	129563	OK
01-03-2022	323425	OK
---	---	---
01-02-2022	247208	OK
07-02-2022	129274	OK
01-02-2022	129735	OK
02-02-2022	253101	OK
31-08-2022	128338	
01-02-2022	129444	OK
01-02-2022	129370	OK
31-01-2022	260050	OK
01-02-2022	129272	OK
01-02-2022	129713	OK
01-02-2022	129364	OK
31-01-2022	129545	OK
---	---	---
01-02-2022	172198	OK
01-02-2022	129581	OK
31-01-2022	129425	OK

15-02-2022	129749	OK
01-02-2022	129379	OK
---	---	---
---	---	---
---	---	---
02-02-2022	282308	OK
01-02-2022	129629	OK
01-03-2022	129423	OK
02-02-2022	171629	OK
02-02-2022	207453	OK
31-01-2022	129569	
28-02-2022	229562	OK
02-02-2022	293086	OK
08-02-2022	129690	OK
25-08-2022	332535	OK
02-02-2022	168930	OK
07-02-2022	129408	OK
01-02-2022	129494	OK
01-02-2022	129403	OK
---	---	---
01-02-2022	129336	OK
02-02-2022	202874	OK
15-03-2022	129465	OK
02-02-2022	129771	OK
07-02-2022	189776	OK
02-02-2022	194603	OK
02-02-2022	129641	OK
01-03-2022	129669	OK
02-02-2022	209666	OK
01-02-2022	129377	OK

08-02-2022	129731	OK
14-10-2022	172065	
---	---	---
07-03-2022	325753	OK

REG. CIV	N° REG. CIV	INSCRIPC.
02-02-2022	230249	OK
---	---	---
01-02-2022	129394	OK
01-03-2022	325404	OK
---	---	---
07-03-2022	325752	OK
---	---	---
28-02-2022	129288	OK
28-02-2022	252782	OK
31-01-2022	150672	OK
28-02-2022	232329	OK
28-02-2022	274586	OK
28-02-2022	246515	OK
01-03-2022	129649	OK
01-03-2022	129717	OK
28-02-2022	129719	OK
07-03-2022	326007	OK
07-03-2022	214707	OK
28-02-2022	129676	OK
15-03-2022	129762	OK
28-02-2022	321992	OK
11-04-2022	212599	OK
11-04-2022	129678	OK

13-04-2022	129691	OK
28-02-2022	110755	OK
11-03-2022	209665	OK
28-02-2022	129312	OK
08-03-2022	129503	OK
09-03-2022	129520	OK
---	---	---
---	---	---
15-03-2022	129733	OK
---	---	---
21-03-2022	282113	OK
11-03-2022	129611	OK
18-04-2022	171202	OK
---	---	---
07-04-2022	129688	OK
06-05-2022	327986	OK
18-05-2022	129709	OK
11-04-2022	202026	OK
13-04-2022	193961	OK
11-04-2022	129340	OK
11-04-2022	215543	OK
11-04-2022	243080	OK
18-04-2022	317001	OK
19-04-2022	193963	OK
		RECLAMAC
18-04-2022	129639	OK
---	---	---
18-05-2022	219305	OK
26-04-2022	232327	OK
05-05-2022	258622	OK

05-05-2022	129358	OK
05-05-2022	218249	OK
05-05-2022	129673	OK
05-05-2022	287179	OK
---	---	---
25.05-2022	129625	OK
18-05-2022	110757	OK
09-05-2022	210116	OK
10-08-2022	129618	OK
18-05-2022	170137	OK
19-05-2022	129282	OK
25-05-2022	129484	OK
26-05-2022	129677	OK
19-10-2022	129609	OK
30-08-2022	129357	OK
30-05-2022	239274	OK
26-05-2022	129366	OK
30-05-2022	217690	OK
30-05-2022	129320	OK
13-06-2022	215480	OK
01-08-2022	129462	OK
15-06-2022	129704	OK
15-06-2022	129617	OK
15-06-2022	129746	OK
---	---	---
---	---	---
22-06-2022	129582	OK
22-06-2022	129683	OK
22-06-2022	327829	OK
29-06-2022	129380	OK

29-06-2022	129305	OK
29-06-2022	129507	OK
29-06-2022	129684	OK
	---	---
01-08-2022	178388	OK
27-07-2022	328378	OK
10-08-2022	328379	OK
30-06-2022	215971	OK
04-07-2022	328377	OK
11-07-2022	129376	OK
07-10-2022	127941	OK
11-07-2022	129730	OK
01-08-2022	230348	OK
15-09-2022	219024	OK
09-08-2022	310951	OK
25-07-2022	129342	OK
09-08-2022	129311	OK
21-09-2022	262463	OK
01-08-2022	329270	OK
	---	---
25-08-2022	---	---
08-08-2022	328314	OK
10-08-2022	16685	OK
29-08-2022	214726	OK
08-08-2022	129410	OK
11-08-2022	129753	OK
11-08-2022	129270	OK
10-08-2022	288972	OK
16-08-2022	179688	OK
17-08-2022	110704	OK

---	---	---
22-08-2022	230074	OK
29-08-2022	330973	OK
27-09-2022	129511	OK
31-08-2022	129757	OK
22-08-2022	129324	OK
22-08-2022	119308	OK
22-08-2022	244507	OK
29-08-2022	127934	OK
26-08-2022	329716	OK
12-09-2022	194574	OK
29-08-2022	129538	OK
29-08-2022	129379	OK
29-08-2022	215340	OK
29-08-2022	111026	OK
	168930	OK
29-08-2022	129633	OK
07-09-2022	212156	OK
06-09-2022	285959	OK
06-09-2022	330050	OK
06-09-2022	330431	OK
06-09-2022	282595	OK
12-09-2022	242445	OK
17-11-2022	198448	OK
12-09-2022	111023	OK
12-09-2022	129381	OK
23-09-2022	129346	OK
23-09-2022	129728	OK
23-09-2022	129722	OK
26-09-2022	330052	OK

26-09-2022	129658	OK
26-09-2022	129682	OK
06-01-2023	129502	OK
15-09-2022	330993	OK
28-09-2022	201994	OK
27-10-2022	331125	OK
22-10-2022	203949	OK
03-10-2022	331854	OK
03-10-2022	129650	OK
03-11-2022	337348	OK
---	---	---
25-10-2022	331808	OK
07-11-2022	308215	OK
07-10-2022	129533	OK
11-10-2022	214445	OK
11-10-2022	129699	OK
---	---	---
11-10-2022	333051	OK
11-10-2022	129702	OK
11-10-2022	333059	OK
12-10-2022	129467	OK
16-11-2022	334144	OK
25-10-2022	336908	OK
03-11-2022	129407	OK
---	---	---
04-11-2022	334044	OK
04-11-2022	334410	OK
04-11-2022	111356	OK
---	---	---
11-11-2022	334313	OK

12-11-2022	335841	OK
23-11-2022	334760	OK
17-11-2022	170818	OK
17-11-2022	129667	OK
---	---	---
24-11-2022	336143	OK
24-11-2022	214707	OK
28-11-2022	335938	OK
---	---	---
29-11-2022	190555	OK
05-12-2022	336580	OK
05-12-2022	129612	OK
13-12-2022	336193	OK
12-01-2023	395820	OK
12-12-2022	243152	OK
---	---	---
15-12-2022	257436	OK
16-12-2022	337904	OK
17-12-2022	337846	OK
06-01-2022	241852	OK
---	---	---
26-12-2022	168948	OK
---	---	---
27-12-2022	337847	OK
26-12-2022	339254	OK
27-12-2022	338767	OK
30-12-2022	129411	OK
03-02-2023	129605	OK
---	---	---
28-12-2022	217690	OK

03-01-2023	253099	OK
10-01-2023	303789	OK
---	---	---
12-01-2023	129738	OK
16-01-2023	258084	OK
16-01-2023	338967	OK
16-01-2023	40016	OK
20-01-2023	339390	OK
27-01-2023	339359	OK
---	---	---
---	---	---
09-02-2023	340221	OK
30-01-2023	129708	OK

ENV. REG. CIV	N° REG. CIV	COMP. INSCRIPC.
03-02-2023	129610	OK
10-02-2023	340220	OK
10-02-2023	340235	OK
10-02-2023	129661	PENDIENTE
15-02-2023	340310	PENDIENTE
SUSPENDIDA		SUSPENDIDA
15-02-2023	341367	PENDIENTE
15-02-2023	233590	PENDIENTE
20-02-2023	340745	
26-02-2023	239224	

POR ENVIAR

04-03-2023

POR ENVIAR

ANEXO 11
VARIACIÓN DEL ACTIVO FIJO AL 31 DE
DICIEMBRE DE 2022

Variación del Activo Fijo al 31 de Diciembre de 2022

14101	Edificación		
	Al 31 de Diciembre de 2021	\$	21.694.032.567. =
	Al 31 de Diciembre de 2022	\$	21.465.622.639. =
	disminución al 31 Diciembre de 2022	\$	228.409.928.-
14104	Máquinas y Equipos de Oficina		
	Al 31 de Diciembre de 2021	\$	830.672.654. =
	Al 31 de Diciembre de 2022	\$	928.190.328. =
	Aumento al 31 Diciembre de 2022	\$	97.517.674.=
14105	Vehículos		
	Al 31 de Diciembre de 2021	\$	900.091.601.=
	Al 31 de Diciembre de 2022	\$	840.179.182.=
	disminución al 31 Diciembre de 2022	\$	59.912.419.=
14106	Muebles y Enseres		
	Al 31 de Diciembre de 2021	\$	498.066.539.=
	Al 31 de Diciembre de 2022	\$	480.452.634.=
	disminución al 31 Diciembre de 2022	\$	17.613.905.=
14108	Equipos Computacionales y Periféricos		
	Al 31 de Diciembre de 2021	\$	1.541.226.396.=
	Al 31 de Diciembre de 2022	\$	1.545.190.749.=
	Aumento al 31 Diciembre de 2022	\$	3.964.353.=
14109	Equipos de Comunicaciones		
	Al 31 de Diciembre de 2021	\$	78.895.883.=
	Al 31 de Diciembre de 2022	\$	87.149.923.=
	Aumento al 31 Diciembre de 2022	\$	8.254.040.=
14113	Bienes de Uso en Comodato		
	Al 31 de Diciembre de 2021	\$	122.469.972.=
	Al 31 de Diciembre de 2022	\$	122.469.972.=
	disminución al 31 Diciembre de 2022	\$	0.=
14201	Terrenos		
	Al 31 de Diciembre de 2021	\$	22.606.211.078.=
	Al 31 de Diciembre de 2022	\$	22.606.211.078.=
	disminución al 31 Diciembre de 2022	\$	0.=

14603	Piezas, Obras Históricas		
	Al 31 de Diciembre de 2021	\$	107.909.188.=
	Al 31 de Diciembre de 2022	\$	107.909.188.=
	disminución al 31 Diciembre de 2022	\$	0.=
14102	Maquinas y Equipos para la producción		
	Al 31 de Diciembre de 2021	\$	125.022.777.=
	Al 31 de Diciembre de 2022	\$	0.=
	disminución al 31 Diciembre de 2022	\$	125.022.777.=
14112	Otras Máquinas y Equipos		
	Al 31 de Diciembre de 2021	\$	0.=
	Al 31 de Diciembre de 2022	\$	116.376.945.=
	Aumento al 31 Diciembre de 2022	\$	116.376.945.=
14114	Estructuras móviles		
	Al 31 de Diciembre de 2021	\$	0.=
	Al 31 de Diciembre de 2022	\$	8.368.080.=
	Aumento al 31 Diciembre de 2022	\$	8.368.080.=
18103	Mobiliario de Uso Publico		
	Al 31 de Diciembre de 2021	\$	0.=
	Al 31 de Diciembre de 2022	\$	238.063.825.=
	Aumento al 31 Diciembre de 2022	\$	238.063.825.=

ANEXO 12

PLAN COMUNAL DE DESARROLLO

SECRETARÍA COMUNAL DE PLANIFICACIÓN



CERTIFICADO

ALEJANDRO CONTRERAS MORALES, Director de la Secretaría Comunal de Planificación de la Municipalidad de Las Condes, certifica que la Gestión Municipal ha desarrollado las acciones conducentes para el cumplimiento de los lineamientos del Plan de Desarrollo Comunal (PLADECO), aprobado para los años 2022 al 2025, donde se han definido los pilares estratégicos municipales, los que obedecen a una estrategia espejo en beneficio de nuestros vecinos, estos son:

1. Personas al Centro
2. Bienestar
3. Integración
4. Modernización
5. Sostenibilidad

Por otra parte, la Municipalidad ha comenzado, en el año 2022 a desarrollar proyectos que cumplen con los objetivos del PLADECO, cuyos avances financieros a Diciembre 2022 son los siguientes:

N° Proyecto	Proyecto	Presupuesto Vigente	Obligado	Saldo	% Avance
EB101-A	ESTUDIOS DE TRANSITO	\$ 20.000.000	\$ 19.430.770	\$ 569.230	97,2%
EB102-A	ESTUDIOS DE MODIFICACIÓN PLAN REGULADOR	\$ 52.000.000	\$ 48.698.570	\$ 3.301.430	93,7%
EB102-B	NUEVOS ESTUDIOS	\$ 28.520.000	\$ 13.724.784	\$ 14.795.216	48,1%
101-A	NUEVOS PUNTOS LUMÍNICOS	\$ 850.000.000	\$ 308.515.655	\$ 541.484.345	36,3%
101-B	POSTES INTELIGENTES	\$ 200.000.000	\$ 153.885.346	\$ 46.114.654	76,9%
201-A	CONSTRUCCIÓN Y MEJORAMIENTO PLAZAS Y ÁREAS VERDES	\$ 777.660.000	\$ 735.955.398	\$ 41.704.602	94,6%
201-B	EQUIPAMIENTO Y MOBILIARIO EN ESPACIOS PÚBLICOS	\$ 601.683.000	\$ 297.682.312	\$ 304.000.688	49,5%
201-C	DOTACIÓN, MEJORAMIENTO Y REPOSICIÓN DE JUEGOS Y MÁQUINAS DE EJERCICIOS	\$ 166.906.000	\$ 73.114.168	\$ 93.791.832	43,8%
201-D	SISTEMA DE RIEGO Y TELEGESTIÓN	\$ 0	\$ 0	\$ 0	—
201-E	PAVIMENTOS DRENANTES PARA TAZAS DE ÁRBOLES	\$ 0	\$ 0	\$ 0	—
201-F	OBRAS HIDRÁULICAS PARA APROVECHAMIENTO DE AGUAS	\$ 40.000.000	\$ 0	\$ 40.000.000	0,0%
301-A	OBRAS MENORES DE AGUAS LLUVIAS	\$ 150.000.000	\$ 89.401.431	\$ 60.598.569	59,6%
301-B	REJILLAS CICLOINCLUSIVAS	\$ 60.000.000	\$ 22.007.868	\$ 37.992.132	36,7%

N° Proyecto	Proyecto	Presupuesto Vigente	Obligado	Saldo	% Avance
401-A	SEMÁFOROS, SEÑALIZACIÓN Y SEGURIDAD DE TRÁNSITO	\$ 455.000.000	\$ 353.329.550	\$ 101.670.450	77,7%
401-B	OBRAS CIVILES DE APOYO DISP	\$ 75.000.000	\$ 47.898.092	\$ 27.101.908	63,9%
501-A	RECARPETEOS ASFÁLTICOS	\$ 750.000.000	\$ 728.900.306	\$ 21.099.694	97,2%
602-A	ESTADIO PAUL HARRIS	\$ 553.800.000	\$ 11.100.000	\$ 542.700.000	2,0%
602-B	MEJORAMIENTO VÍAS PEATONALES PARA ACCESIBILIDAD UNIVERSAL	\$ 565.788.591	\$ 459.425.334	\$ 106.363.257	81,2%
602-C	OBRAS ASOCIADAS A QUIOSCOS	\$ 20.000.000	\$ 5.629.775	\$ 14.370.225	28,1%
602-D	PASEOS PEATONALES	\$ 414.600.000	\$ 206.408.194	\$ 208.191.806	49,8%
602-E	SOTERRAMIENTO DE CABLES COLON ATENAS MANQUEHUE	\$ 2.735.334.897	\$ 2.357.274.701	\$ 378.060.196	86,2%
602-F	SOTERRAMIENTO URBANIZACIÓN	\$ 874.151.000	\$ 316.407.232	\$ 557.743.768	36,2%
602-G	RED DE CICLOVÍAS	\$ 359.261.000	\$ 55.005.419	\$ 304.255.581	15,3%
602-H	ILUMINACIÓN DE PARQUES Y PLAZAS	\$ 150.000.000	\$ 12.871.458	\$ 137.128.542	8,6%
602-I	OBRA VIAL CONEXIÓN CALLE LOMA LARGA	\$ 400.000.000	\$ 142.685.992	\$ 257.314.008	35,7%
602-J	CONSTRUCCIÓN CENTRO COMUNITARIO ROTONDA ATENAS	\$ 2.494.488.941	\$ 2.412.312.918	\$ 82.176.023	96,7%
602-K	PASARELAS PEATONALES	\$ 323.000.000	\$ 0	\$ 323.000.000	0,0%
602-L	OBRAS CIVILES PARA MEJORAMIENTO DEL ESPACIO PÚBLICO	\$ 215.000.736	\$ 43.361.640	\$ 171.639.096	20,2%
602-M	TELEGESTIÓN	\$ 265.000.000	\$ 0	\$ 265.000.000	0,0%
602-N	REFUGIOS INTELIGENTES	\$ 353.500.000	\$ 353.240.342	\$ 259.658	99,9%
602-Ñ	INSTALACIÓN NUEVA TORRE CERRO CALAN	\$ 150.000.000	\$ 0	\$ 150.000.000	0,0%
602-O	CENTRO CULTURAL Y TEATRO GANDARILLAS	\$ 903.100.000	\$ 142.896.198	\$ 760.203.802	15,8%
602-P	CONSTRUCCIÓN NUEVO CESFAM	\$ 11.032.220.000	\$ 11.032.219.763	\$ 237	100,0%
602-Q	DESTACAMENTO FLEMING	\$ 112.000.000	\$ 74.859.702	\$ 37.140.298	66,8%
602-R	MEJORAMIENTO EDIFICIO SEGURIDAD COMUNAL	\$ 167.118.000	\$ 23.117.906	\$ 144.000.094	13,8%
602-S	MODIFICACIÓN DE RECINTO CLÍNICA CORDILLERA	\$ 246.436.835	\$ 246.435.674	\$ 1.161	100,0%
602-T	MEJORAMIENTO EDIFICIO CONSISTORIAL	\$ 62.599.775	\$ 62.599.575	\$ 200	100,0%
602-U	ADQUISICIÓN Y SERVICIO DE CONTROL DE ACCESO INTELIGENTE PARA COMUNIDADES	\$ 1.000.000	\$ 0	\$ 1.000.000	0,0%
602-V	INVERSIÓN PARA SEGURIDAD EN ESPACIO PÚBLICO	\$ 734.282.225	\$ 100.557.244	\$ 633.724.981	13,7%
602-W	DESTACAMENTO APOQUINDO	\$ 395.000.000	\$ 394.707.109	\$ 292.891	99,9%
602-X	MEJORAMIENTO DE OBRAS VIALES	\$ 0	\$ 0	\$ 0	---
602-Y	MEJORAMIENTO ESTRUCTURA FERIA MANQUEHUE CON ISABEL LA CATÓLICA	\$ 25.000.000	\$ 0	\$ 25.000.000	0,0%
602-Z	REPARACIÓN PUENTE APOQUINDO / VESPUICIO	\$ 30.700.000	\$ 30.672.233	\$ 27.767	99,9%
603-A	APORTES POR DENSIFICACIÓN VIAL ART. 38 Y 39	\$ 1.600.000.000	\$ 0	\$ 1.600.000.000	0,0%
604-A	OBRAS VIALES EN SECTOR PARQUE ARAUCANO	\$ 2.662.665.000	\$ 0	\$ 2.662.665.000	0,0%
606-A	OBRAS VIALES SECTOR ALONSO DE CÓRDOBA	\$ 1.321.227.000	\$ 0	\$ 1.321.227.000	0,0%
607-A	SEGURIDAD	\$ 1.301.000.000	\$ 1.296.458.002	\$ 4.541.998	99,7%
608-A	CERRO CALÁN	\$ 1.016.585.000	\$ 165.320.424	\$ 851.264.576	16,3%
608-B	CERRO APOQUINDO	\$ 329.300.000	\$ 96.274.276	\$ 233.025.724	29,2%
608-C	PARQUE LOS DOMINICOS	\$ 126.000.000	\$ 118.521.109	\$ 7.478.891	94,1%
608-D	PARQUE PADRE HURTADO	\$ 1.040.000.000	\$ 105.145.455	\$ 934.854.545	10,1%
608-E	PARQUE CERRO COLORADO	\$ 252.464.504	\$ 36.492.449	\$ 215.972.055	14,5%

N° Proyecto	Proyecto	Presupuesto Vigente	Obligado	Saldo	% Avance
608-F	IMPULSIÓN AGUAS CRUDAS CERRO CALÁN	\$ 320.000.000	\$ 0	\$ 320.000.000	0,0%
608-G	SANTA ROSA APOQUINDO (REJA)	\$ 0	\$ 0	\$ 0	---
608-H	QUEBRADAS Y BORDE PIE ANDINO	\$ 170.000.000	\$ 0	\$ 170.000.000	0,0%
608-I	PARQUE ARAUCANO	\$ 235.650.496	\$ 203.739.316	\$ 31.911.180	86,5%
608-J	PARQUE CANAL SAN CARLOS	\$ 5.000.000	\$ 0	\$ 5.000.000	0,0%
608-K	BULNES CORREA RAMPAS Y CRUCES	\$ 130.000.000	\$ 0	\$ 130.000.000	0,0%
701-A	RECINTOS DEPORTIVOS	\$ 292.000.000	\$ 79.809.313	\$ 212.190.687	27,3%
801-A	SEDES Y CENTROS COMUNITARIOS	\$ 232.000.000	\$ 0	\$ 232.000.000	0,0%
901-A	REPARACIÓN INMUEBLES MUNICIPALES	\$ 100.000.000	\$ 45.577.281	\$ 54.422.719	45,6%
901-B	REPARACIÓN INMUEBLES DECOM	\$ 10.000.000	\$ 0	\$ 10.000.000	0,0%
1001-A	VIVIENDAS SOCIALES ROTONDA ATENAS	\$ 1.553.797.104	\$ 1.469.618.475	\$ 84.178.629	94,6%
1001-B	VIVIENDAS SOCIALES SANTA ZITA	\$ 655.764.782	\$ 42.685.325	\$ 613.079.457	6,5%
1001-C	VIVIENDAS SOCIALES PAUL HARRIS	\$ 702.938.114	\$ 180.934.441	\$ 522.003.673	25,7%
999	COMPROMISOS PENDIENTES DE PAGO - SERVICIOS A LA COMUNIDAD	\$ 3.140.000.000	\$ 2.881.275.860	\$ 258.724.140	91,8%
EB999	COMPROMISOS PENDIENTES DE PAGO - SERVICIOS A LA COMUNIDAD	\$ 10.000.000	\$ 10.000.000	\$ 0	100,0%
Total:		\$ 45.016.543.000	\$ 28.108.184.385	\$ 16.908.358.615	62,4%

Santiago, 19 de abril de 2023

ANEXO 13
PLAN DE INVERSIONES EN
INFRAESTRUCTURA DE MOVILIDAD Y
ESPACIO PÚBLICO LEY 20.958

INGRESOS POR CONCEPTO LEY 20.958 APORTES AL ESPACIO PÚBLICO PERÍODO AÑO 2022

Los ingresos por concepto de la Ley N° 20.958 Aportes al Espacio Público durante el año 2022 fueron de M\$ 106.849, registrados en la cuenta presupuestaria 115.05.01.001.005 (ver cuadro Anexo).



[Handwritten signature]
Directora de Administración y Finanzas

[Handwritten scribble]
M.



**ANEXO : INGRESOS CORRESPONDIENTES A LA LEY 20958 - APORTES ESPACIO PUBLICO
AÑO 2022**

CUENTA PRESUPUESTARIA : 115.05.01.001.005

NOMBRE : LEY 20958 - APORTES AL ESPACIO PUBLICO

Unidad Giradora : OBRAS

Rut	Nombre	Fec. Pago	Conceptos	Valor Giro
16938706-0	MARIA JESUS GORMAZ OTERO	1/4/2022	CANCELA PAGO AL APORTE AL ESPACIO PUBLICO PARA EL POM-02/22 EXPTE.OM-926/21 DE PROPIEDAD DE FUENTE OVEJUNA 1719	\$ 180.653
9396386-5	TERESA VALENZUELA RAMMSY	1/5/2022	CANCELA APORTE AL ESPACIO PUBLICO RMP-98/21 (MP-149/21) DE PROPIEDAD UBICADA EN CAPITANN HERMENDINGER 9593	\$ 25.235
17128327-2	MARIA JESUS VERGARA RAVANAL	1/6/2022	PAGO AL ESPACIO PUBLICOSE 331/21	\$ 211.159
15639879-9	TOMAS ALBAGLY SANFUENTES	1/6/2022	PE 60/21APORTE LA ESPACIO PUBLICO (LEY 20958	\$ 201.342
3991078-0	HERNAN SANHUEZA ROA	14/01/2022	CANCELA APORTE AL ESPACIO PUBLICO EL PE-148/21 DE PROPIEDAD UBICADA EN ALEXANDER FLEMING 8875 (SE-229/21)	\$ 405.016
71499900-1	FUNDACION COMERCIO PARA LA EDUCACION	19/01/2022	PAGO APORTE AL ESPACIO PUBLICO	\$ 273.616
71499900-1	FUNDACION COMERCIO PARA LA EDUCACION	19/01/2022	PAGO APORTE ESPCIO PUBLICO	\$ 445.872
13691327-1	REBECACA RODRIGUEZ MENDEZ	21/01/2022	APORTE AL ESPACIO PUBLICO	\$ 23.166
8314146-8	ANDREA CARRAHA DIBAN	24/01/2022	CANCELA APORTE AL ESPACIO PUBLICO DE LA OM-657/21 DE PROPIEDAD DE CERRO FRANCISCANO 1162	\$ 273.913
10328345-0	PEDRO CORREA GUZMAN	31/01/2022	RMP 148/21 (MP 141/21)PAGA APORTE AL ESPACIO PUBLICO	\$ 207.645
14167046-8	EUGENIO INFANTE BENAVENTE	2/1/2022	CANCELA LEY DE APORTE AL ESPACIO PUBLICO AL POM-54/22 DEPROP.DE FELIX DE AMESTI 756	\$ 826.219
9091529-0	GUILLERMO QUEVEDO	2/2/2022	CANCELA APORTE AL ESPACIO PUBLICO DEL RMP-81/2021 (MP-66/21)UBICADO EN CARDENAL NEWMAN 853.	\$ 358.526
13995598-6	BERNARDITA MARIA ALAMOS LEAL	2/4/2022	CANCELA CALCULO DEL APORTE PARA EL PE-22/22 DE PROPIEDADUBICADA EN LA CAPILLA 173	\$ 328.196
10788082-8	OSCAR ZARHI VILLAGRA	2/4/2022	MP 203/21 (RMP 12/22) APORTE AL ESPACIO PUBLICO	\$ 56.228
76090588-7	INMOBILIARIA E INVERSIONES G CUATRO S.A.	14/02/2022	POM 25/22 APORTE AL ESPACIO PUBLICO	\$ 3.106.403
77303104-5	CASA ORIENTE DOS SPA	18/02/2022	SE 279/21 APORTE AL ESPACIO PUBLICO	\$ 477.080
6804360-3	HERNAN BRIONES	21/02/2022	OM 790/21 APORTE AL ESPACIO PUBLICO	\$ 171.481
9617433-0	RAFAEL ESPINOZA S.	22/02/2022	MP 202/21 APORTE AL ESPACIO PUBLICO	\$ 199.580

76026102-5	N+G INMOBILIARIA E INVERSIONES LTDA	25/02/2022	PAGO APORTE AL ESPACIO PUBLICO	\$ 175.162
99012000-5	COMPAÑIA DE SEGUROS DE VIDA CONSORCIO NACIONA	3/3/2022	PAGO APORTE ESPACIO PUBLICO (LEY N20.958)	\$ 9.318.852
16099366-9	FRANCISCO EDUARDO GARRETON KOBILIC	3/4/2022	POM 67/21 APORTE AL ESPACIO PUBLICO LEY 20898	\$ 316.916
9495872-5	JULIO EDUARDO ARAYA LOVELUCK	3/4/2022	PE 26/21 APORTE AL ESPACIO PUBLICO	\$ 141.523
9600989-5	MARCELA MORENO CONTRERAS	3/8/2022	PAGO AL APORTEESPACIO PUBLICO SE 264_21	\$ 569.446
13829469-2	CLAUDIA ANDREA VARELA CELUME	14/03/2022	PAGO APORTE ESPACIO PUBLICO SE 239-21	\$ 194.375
5894490-4	CRISTIAN ARANCIBIA KRUM	15/03/2022	CANCELA APORTE AL ESPACIO PUBLICO DE PROPIEDAD UBICADA EN AYQUINA 1834 (OM-720/21)	\$ 144.462
96551140-7	CONSTRUCTORA DE CENTROS COMERCIALES C.C.C. SA	17/03/2022	CANCELA PAGO APORTE AL ESPACIO PUBLICO POR LA OM-676/21 DE PROPIEDAD DE REP.ARABE DE EGIPTO 280 OF. 1	\$ 1.366.722
94627000-8	PARQUE ARAUCO S.A.	18/03/2022	CANCELA APORTE AL ESPACIO PUBLICO DEL POM-409/21 DE PROPIEDAD UBICADA EN PRESIDENTE KENNEDY 5413 LOCAL 612	\$ 1.743.586
5315056-K	MONICA MELLADO LABBE	18/03/2022	APORTE AL ESPACIO PUBLICO MP-244-21	\$ 78.343
8319859-1	JOSE BORTNICK DONOSO	18/03/2022	HP 27/21APORTE AL ESPACIO PUBLICO	\$ 1.512.753
10177056-7	FELIPE ARREDONDO	21/03/2022	PAGO APORTE AL ESPACIO PUBLICO OM-194-21	\$ 244.354
7720852-6	ANDREAS KULLAK	23/03/2022	PAGO LEY DE APORTES MP 201-21	\$ 195.617
6804273-9	JAIME ANDRES BATARCE MUFDI	25/03/2022	PAGO APORTE ESPACIO PUBLICO MP 196-21	\$ 14.735
9144075-K	PAULINA BAÑADOS	29/03/2022	CANCELA APORTE AL ESPACIO PUBLICO PARA EL PE-46/2021DIRECCION LONGAVI 7743	\$ 669.261
5126209-3	DIEGO GIL HORMAZABAL	4/7/2022	PAGO AL ESPACIO PUBLICO	\$ 9.056.937
13271980-2	HECTOR VERA Z.	4/8/2022	CANCELA PAGO DE APORTE AL ESPACIO PUBLICO PARA EL PE-94/21 DE PROPIEDAD UBICADA EN REPUBLICA DE HONDURAS11894	\$ 576.986
96512920-0	CONSTRUCTORA CASA Y JARDIN SPA.	14/04/2022	CANCELA APORTE AL ESPACIO PUBLICO PARA LA OM-947/21 DEPROP. UBICADA EN CAMINO DE LAS FLORES 11441 POR UNVALOR DE: 558.155	\$ 558.155
77050438-4	INVERSIONES LAS PEÑAS SPA	21/04/2022	HP 2/22 APORTE AL ESPACIO PUBLICO	\$ 1.096.399
1954724-8	RAQUEL ENRIQUETA VELASCO RODRIGUEZ	29/04/2022	MP 233/21 APORTE AL ESPACIO PUBLICO	\$ 23.747
15636607-2	SEBASTIAN ECHEVERRIA BERT	5/3/2022	CANCELA APORTE AL ESPACIO PUBLICO RMP-8/22 (MP-147/219DE PROPIEDAD DE MARDOÑAL 8147	\$ 113.490
94627000-8	PARQUE ARAUCO S.A	5/5/2022	POM 27/22 APORTE AL ESPACIO PUBLICO	\$ 348.718
15643083-8	BENJAMIN MATURANA ALMARZA	13/05/2022	PAGO APORTE ESPACIO PUBLICO SE/ 142/21	\$ 384.258
13273041-5	ANDRO PINO ABARZUA	16/05/2022	POM 273/21APORTE AL ESPACIO PUBLICO	\$ 278.363
9534317-1	VALENTIN BERNALES ODINO	18/05/2022	CANCELA APORTE AL ESPACIO PUBLICO AL POM-157/22 DE PROP.DE MARBERIA 445	\$ 590.874
76517521-6	INMOBILIARIA E INVERSIONES RIO MAULE LTDA	20/05/2022	MP 59/2022APORTE AL ESPACIO PUBLICO	\$ 67.434
13233093-K	CARLOS ANTONIO ALFARO	25/05/2022	PAGO AL ESPACIO PUBLICO LEY N20.958	\$ 775.558
13434274-9	EDUARDO PICAND ALBONICO	6/1/2022	PAGO APORTE ESPCIO PUBLICO	\$ 142.084

96530490-8	INVERSIONES ATENAS S.A.	6/8/2022	PE 96/22APORTE AL ESPACIO PUBLICO	\$ 2.836.762
77379613-0	CASA CORDILLERA SPA	6/8/2022	PE 97/22APORTE AL ESPACIO PUBLICO	\$ 165.321
9981201-K	RODRIGO MARTIN MOLINA JAUREGUIBERRY	6/8/2022	PAGO APORTE ESPACIO PUBLICO OM 40-22	\$ 321.644
76050523-4	INVERSIONES VEROSIS CHILE LTDA	6/9/2022	PAGO APORTE ESPACIO PUBLICO OM 283-22	\$ 219.839
76079775-8	INMOBILIARIA NALTAHUA LIMITADA.-	13/06/2022	RMP 53/22 APORTE AL ESPACIO PUBLICO	\$ 383.295
4945478-3	JUAN ALEJANDRO VICUÑA MONTES	14/06/2022	POM 214/22APORTE AL ESPACIO PUBLICO	\$ 4.710.899
76488161-3	INMOBILIARIA BRIEVA SPA.	20/06/2022	CANCELA APORTE AL ESPACIO PUBLICO PARA EL POM-217/22DE PROPIEDAD EN LIÑECO 1723 (OM-243/22)	\$ 164.727
78270830-9	INMOBILIARIA E INVERSIONES NUEVA LA RABIDA SA	7/4/2022	PAGO PORTE ESPACIO PUBLICO MP 263-21	\$ 82.390
13048224-4	JUAN MANUEL HERNANDEZ ORTIZ	7/7/2022	PAGO ESPACIO PUBLICO MP 75-22	\$ 34.118
76153100-K	CONSTRUCTORA ALHAS LTDA.	7/8/2022	POM 203/22APORTE AL ESPACIO PUBLICO	\$ 61.295
15378518-K	IGNACIO SOTOMAYOR	7/12/2022	RMP 86/21 APORTE AL ESPACIO PUBLICO	\$ 425.534
76604925-7	CUCHARA SPA	14/07/2022	OM 464/22 APORTE AL ESPACIO PUBLICO	\$ 1.154.073
15642413-7	TOMAS JOSE TUPPER BALDWIN	15/07/2022	CANCELA APORTE AL ESPACIO PUBLICO PARA EL PE-124/21 DE PROPIEDAD UBICADA EN GALICIA 695, POR UN VALOR DE: 622.872	\$ 622.872
17128327-2	MARIA JESUS VERGARA RAVANAL	20/07/2022	PAGO APORTE AL ESPACIO PUBLICO MP-73-22	\$ 13.401
15566134-8	FELIPE SEBASTIAN SARIEGO SOTO	21/07/2022	PAGO APORTE SE 273-21	\$ 140.747
13197618-6	ANDRES LABRA	27/07/2022	CANCELA APORTE AL ESPACIO PUBLICO PE-116/2021 (SE-124/21) DE PROPI.DE LAS CONDESAS 2096	\$ 473.330
15635750-2	ALBERTO HEVIA VIVES	8/1/2022	PAGO ESPACIO PUBLICO SE-244-20	\$ 305.491
9495872-5	JULIO EDUARDO ARAYA LOVELUCK	8/5/2022	PE 26/22APORTE AL ESPACIO PUBLICO	\$ 219.530
7684342-2	INGRID BOLTE M.	8/5/2022	CANCELA APORTE AL ESPACIO PUBLICO DE LA HP-9/2022 DE PROPIEDAD EN PADRE ERRAZURIZ 6921	\$ 157.358
76631755-3	SOCIEDAD DE INV. E INMOB. BLC SPA.	8/8/2022	CANCELA PAGO DE APORTE AL ESPACIO PUBLICO DEL SE-128/22 DE PROPIEDAD DE ESCOCIA 1082	\$ 415.696
17405934-9	CAMILA ESCOBAR CRISTI	8/12/2022	CANCELA APORTE AL ESPACIO PUBLICO PARA POM-137/21 DECAÑUMANQUI 1658 POR UN VALOR DE: 170.530	\$ 170.530
13036976-6	ALEJANDRO WEINSTEIN VARAS	16/08/2022	POM 80/22 APORTE AL ESPACIO PUBLICO	\$ 177.318
77261755-0	CASA ORIENTE UNO SPA	17/08/2022	PE 165/21 APORTE AL ESPACIO PUBLICO	\$ 325.914
76962835-5	INMOBILIARIA CHARLES HAMILTON 10877 LTDA.	18/08/2022	CANCELA APORTE AL ESPACIO PUBLICO DEL MP-28/22(RMP-66/229 DE CHARLES HAMILTON 10895	\$ 79.971
14654346-4	LEON LOUIS CLAUDE REYNES	19/08/2022	PAGO LEY DE APORTES LEY N20.958 OM 399-22	\$ 194.238
78203310-7	SOCIEDAD HOTELERA MICROTTEL SPA	22/08/2022	PAGO LEY ESPACIO PUBLICO OM 331-22	\$ 5.607.372
14170304-8	NICOLAS SPEER MATUS	26/08/2022	RMP 69/22 APORTE AL ESPACIO PUBLICO	\$ 70.735
15590296-5	PABLO MUNOZ SCHUFFENEGGER	26/08/2022	PE 127/21 APORTE AL ESPACIO PUBLICO	\$ 491.578

76125403-0	INVERSIONES CAMOGLI LTDA	29/08/2022	LEY DE APORTES MP 88-22	\$ 6.219.286
13481654-6	CARLOS ALBERTO ULLOA ABELLO	9/1/2022	LEY DE APORTES MP 77-22	\$ 267.336
5076648-9	ARTURO GONZALEZ	14/09/2022	PAGO APORTE ESPACIO PUBLICO OM 491-22	\$ 1.143.753
97004000-5	BANCO DE CHILE	21/09/2022	HP 13/22APORTE A ESPACIO PUBLICO	\$ 2.793.460
11625499-9	CLAUDIA PAZ MENDEZ JARA	29/09/2022	OM 502/22 APORTE AL ESPACIO PUBLICO	\$ 480.732
8932733-4	CYNTHIA VUKUSICH	29/09/2022	PAGO LEY DE APORTE SE-260-20 PE-47-21	\$ 295.128
8798522-9	Jose Francisco Martin Chung	10/5/2022	MP 119/22 APORTE AL ESPACIO PUBLICO	\$ 70.182
8180381-1	ROSA TELLO UNDURRAGA	10/6/2022	OM 560/22 APORTE AL ESPACIO PUBLICO	\$ 4.702
9590547-1	ALEJANDRO PARRA CALDERON	10/7/2022	OM 529/22 APORTE AL ESPACIO PUBLICO	\$ 118.782
17346101-1	TOMAS DUCH SALAS	10/12/2022	CANCELA APORTE AL ESPACIO PUBLICO DEL PE-174/21 DEPROPIEDAD EN GUARINO GUARINI 393	\$ 13.825
10097978-0	ANDRE BOCK DUPONT	13/10/2022	PAGO APORTE AL ESPACIO PUBLICO SE 209-21	\$ 590.022
10703507-9	TATIANA DEL PILAR RUIZ BACHMANN	17/10/2022	PE 147/22 APORTE AL ESPACIO PUBLICO	\$ 80.745
11833585-6	ANDRES GUILLERMO BRUNNER MORENO	18/10/2022	POM 87/22 APORTE AL ESPACIO PUBLICO	\$ 4.488
9948448-9	RODRIGO ADOLFO SILVA ARAVENA	20/10/2022	HP 10/22APORTE AL ESPACIO PUBLICO	\$ 185.147
15365467-0	FERNANDO SANCHEZ TOCORNAL	26/10/2022	PAGO AL ESPACIO PUBLICO MP 97-22	\$ 493.781
9575003-6	ALEJANDRO HERNAN ARAYA CASTRO	11/3/2022	CANCELA APORTE AL ESPACIO PUBLICO EQUIVALENTE A: 433.218PARA LA PROPIEDAD UBICADA EN ESPIGAS 1770	\$ 433.218
6376286-5	JOAQUIN LUIS VIAL RUIZ-TAGLE	11/8/2022	CANCELA APORTE AL ESPACIO PUBLICO DEL POM-251/22, DE LA PROPIEDAD UBICADA EN CAMINO DEL VALLE ALTO 1506	\$ 315.498
7019029-K	PABLO FERNANDO JARA MELLADO	11/11/2022	LEY DE APORTES MP 74-22	\$ 374.474
76003118-6	MC GESTION INMOBILIARIA LTDA	11/11/2022	PAGO AL APORTE AL ESPACIO PUBLICO OM 544-22	\$ 264.017
77388893-0	BLACKBIRD SPA.	16/11/2022	CANCELA APORTE AL ESPACIO PUBLICO DEL PE-79/22 UBIACDOEN OXFORD 610	\$ 439.350
8821669-5	HELEN VERONA PIDGEON CHADWICK	16/11/2022	CANCELA APORTE AL ESPACIO PUBLICO DE OM-632/22 DE PROPIEDAD UBICADA EN LOS GLADIOLOS 10098 / LOS GLADIOLOS	\$ 212.002
14655730-9	CLARA INES ZULOAGA URIBE	25/11/2022	PAGO APORTE AL ESPACIO PUBLICO SE 231-22	\$ 447.123
12516801-9	JORGE CACERES YAÑEZ	29/11/2022	PAGO APORTE ESPACIO PUBLICO PE 21-21	\$ 421.498
7601915-0	JOSE LUIS RETAMAL ALIAGA	12/5/2022	PAGO APORTE ESPACIO PUBLICO POM 121-21	\$ 2.903.885
15437438-8	KARINA LUZ ZAMORANO NEIRA	12/5/2022	CANCELA APORTE AL ESPACIO PUBLICO DEL EXPEDIENTEMP-219/22, DE PROPIEDAD DUBLIN 516,	\$ 38.791
76954619-7	INMOBILIARIA APOQUINDO SA	12/7/2022	PAGO APORTE SE 177-22	\$ 4.734.391
19400808-2	BEATRIZ SOFIA BUDNIK ABBOTT	12/7/2022	PAGO APORTE ESPACIO PUBLICO HP 12-22	\$ 122.054
97023000-9	ITAU CORPBANCA	12/7/2022	CANCELA APORTE AL ESPACIO PUBLICO PARA LA OM-619/22 DE PROPIEDAD VITACURA 2969 OF. 601 - 602	\$ 1.687.603

76908620-K	INVERSIONES SURINVEST LTDA.	12/9/2022	RMP 133/22APORTE AL ESPACIO PUBLICO	\$ 5.901.443
10235285-8	EUGENIO AVENDAÑO ARIZTIA	12/9/2022	PAGO APORTE ESPACIO PUBLICO MP 85-22	\$ 545.291
5082349-0	NEY KERESTEGIAN	12/12/2022	PAGO APORTE ESPACIO PUBLICO POM 297-22	\$ 3.777.223
76722125-8	INVERSIONES CRONUS SPA	12/12/2022	PAGO APORTE ESPACIO PUBLICO MP 128-22	\$ 9.817.950
9470441-3	juan pablo concha girardi	20/12/2022	SE 173/22 APORTE AL ESPACIO PUBLICO	\$ 729.921
15315191-1	NICOLAS SELUME	21/12/2022	CANCELA APORTE AL ESPACIO PUBLICO PE-90/21, DE PROPIEDADDE SAN GABRIEL 3177 Y 3185	\$ 408.943
7516382-7	JUAN CARLOS ABATE CURA	27/12/2022	PAGO APORTE ESPACIO PUBLICO SE 246-22	\$ 268.723
7572287-7	MAITE TERESA MODREGO BENITO	28/12/2022	POM 432/21APORTE AL ESPACIO PUBLICO	\$ 1.748.134
TOTAL INGRESOS AL 31 DE DICIEMBRE DE 2022				\$ 106.849.319

SECRETARÍA COMUNAL DE PLANIFICACIÓN

CERTIFICADO

ALEJANDRO CONTRERAS MORALES, Director de la Secretaría Comunal de Planificación de la Municipalidad de Las Condes, certifica que los aportes por concepto Ley N°20.958 por un total de M\$106.849 de acuerdo a lo informado por la Dirección de Administración y Finanzas, no fueron ejecutados a nivel de gasto ni inversión durante el año 2022.



ALEJANDRO CONTRERAS MORALES
SECRETARIO COMUNAL DE PLANIFICACIÓN

Santiago, 19 de abril de 2023

ANEXO 14
PLAN COMUNAL DE SEGURIDAD
PÚBLICA

Plan Comunal de Seguridad Pública

Con fecha 7 de abril del año 2022, el Concejo Municipal de Las Condes aprobó el Plan Comunal de Seguridad Pública (PCSP) de Las Condes dando cumplimiento a la Ley 20.965 del Ministerio del Interior y Seguridad Pública, de acuerdo a las nuevas orientaciones técnicas y formatos.

Este proyecto es un instrumento de planificación y gestión, que hace efectivas las competencias en materia de seguridad pública que la Ley N° 20.965 confiere a los municipios. Se presentan los problemas prioritarios de la comuna en materia de seguridad y, las respectivas estrategias para abordarlos, con una vigencia de cuatro años para su implementación, teniendo como objetivo general la prevención de los delitos, incivildades, violencias y otros problemas de seguridad priorizados en el territorio comunal.

Las cinco prioridades del plan comunal 2022-2025 incluyen 4 fenómenos delictuales de especial atención atendiendo a su impacto y prevalencia en la comuna, y un sector focalizado que será intervenido de manera integral correspondiente Colón Oriente y villas sociales.

Prioridad 1 y 2	Robos violentos en vía pública	1.1. Robos a transeúntes
		1.2. Robos violentos de vehículos (portonazos o encerronas)
Prioridad 3	Robos en domicilios (con fuerza, intimidación y/o violencia)	
Prioridad 4	Robos de vehículos desde vía pública	
Prioridad 5	Sector focalizado	

A partir de la aprobación del Plan, el Observatorio de Seguridad Pública elaboró las rúbricas de monitoreo para socializar metas y registrar avances en cada una de las prioridades y actividades comprometidas ante SPD. El monitoreo anual mostró que el 50% de los componentes comprometidos para los cuatro años ya se encontraba activo durante el primer año de implementación.

El ejercicio de planificación 2023 se desarrolló sobre la base de los compromisos del Plan Comunal, atendiendo a la importancia de sostener un instrumento único de gestión y proyección de resultados. Las diferencias que se pueden detectar durante el contraste de ambos niveles de acción deberán ser resueltas mediante un ajuste de las actividades comprometidas para el logro de los resultados. Este ajuste, por disposición de SPD, se desarrolla en octubre de 2023. Si bien los escenarios finales, las prioridades y los componentes del plan se mantendrán sin modificación, es necesario ajustar los medios técnicos que se movilizarán para el logro de objetivos.

Los datos reportados por Carabineros a la Dirección de Seguridad Pública, y procesados por el observatorio en función de las modalidades delictuales específicas que resultan relevantes para la comuna, muestran alzas en todos los delitos priorizados por el Plan de Seguridad. Este escenario da cuenta de las dificultades que experimentan los dispositivos de seguridad para revertir el alza delictual posterior a la implementación de medidas excepcionales durante la pandemia. Resulta especialmente preocupante el alza en el robo con intimidación de vehículos, cuya frecuencia anual 2022 superó con creces la registrada en los 4 años previos. Frente a este fenómeno, se ha fortalecido una iniciativa específica del plan como es Auto Protegido, que consiste en un sistema de seguimiento y recuperación de autos que han sido robados mediante la instalación de un dispositivo GPS conectado las 24 horas del día con la Central de Monitoreo de la Dirección de Seguridad Las Condes

Información anual de Carabineros procesada por Observatorio DSP						
	2018	2019	2020	2021	2022	Var 21-22
DOMICILIO	611	598	450	283	466	65%
TRANSEÚNTE	355	526	356	321	569	77%
VEHÍCULO	318	284	376	415	627	51%
VEHÍCULO INT.	41	53	58	47	126	168%